X 1368.
A

157001
A

AVERTISSEMENT.

„ LES occupations actuelles de M. Berthelin n'ayant pu lui permettre de veiller abſolument par lui-même à cette nouvelle édition, on s'eſt fait un devoir de ne pas s'écarter de ſon plan. Il étoit trop bien conçu, trop bien exécuté, & le Public l'avoit trop accueilli pour y rien changer. On eſpere de ſon équité qu'il ne recevra pas moins favorablement celle-ci. On a eu ſoin de rectifier, d'ajouter même pluſieurs expreſſions Latines, & de faire une augmentation conſidérable de mots, ſans cependant augmenter le nombre des feuilles. Nous avons cru devoir laiſſer M. Berthelin s'expliquer lui-même ſur la forme qu'il a donnée à ce Dictionnaire. C'eſt dans l'Avertiſſement de l'édition de 1751, qu'il rend compte des changemens qu'il a faits & des raiſons de ſon travail. Nous ne pouvons mieux faire que de l'entendre parler lui-même, & nous le tranſcrivons ici.

Pour rendre ce Dictionnaire plus ample & plus correct, j'ai taché de ſeconder les vues des Libraires aſſociés en m'appliquant à l'augmenter, & à lui donner la perfection que doit avoir un Ouvrage pluſieurs fois réimprimé. J'y ai donc fait toutes les Additions néceſſaires, & y ai renfermé

vantes & des études plus ſérieuſes. Quelque eſpace de tems que l'on emploie à courir cette carriere, la plupart s'y préſentent avec ſi peu de talens, ou ſi peu d'inclination, que loin de s'y diſtinguer, à peine croyoit-

avec précision & en abrégé ce qui eſt contenu dans les Dictionnaires les plus étendus. Il a fallu que le Volume contînt un plus grand nombre de feuilles, & que le format fût plus grand; cependant il eſt encore portatif. Mais je ne me ſuis pas borné à groſſir le Volume, je me ſuis principalement appliqué à rendre ce Dictionnaire utile à tous égards; juſqu'à préſent les ſeules rimes avoient été rangées par ordre alphabétique, & l'on n'avoit point encore pris la peine de placer dans le même ordre tous les mots qui ſe rencontrent ſous chaque rime. C'eſt n'eſt pas que l'on n'ait compris l'avantage qui devoit réſulter de ce travail, mais l'exécution en a paru ſi pénible & ſi longue, que l'on n'a pas eu le courage de l'entreprendre. Cependant, lorſque ſous une ſeule rime, il y avoit ſix, huit, ou quelquefois dix colonnes de mots mis ſans aucun ordre, comment pouvoit-on trouver celui ſur lequel on avoit quelque doute, ſoit au ſujet de la ſignification, ſoit pour en ſçavoir le genre, ſoit pour s'aſſurer de l'uſage? J'ai remédié à cet inconvénient par un double ordre alphabétique.

Si j'avois regardé ce travail comme ſuffiſant, j'aurois ſeulement acquis la réputation d'avoir beaucoup de patience. Afin donc qu'on remarquât dans l'Ouvrage une extrême exactitude, j'ai examiné toutes les expreſſions Latines qui répondent aux mots François. Il n'y avoit ni juſteſſe, ni choix. La plupart des mots Latins étoient ou forgés, ou du plus bas ſiécle; j'ai tâché de

TRAITÉ

n'en mettre que de bons. Enfin, j'ai purgé ce Dictionnaire d'un très-grand nombre d'erreurs qui déplaiſoient aux Lecteurs éclairés.

On a ſubſtitué un Traité de la Verſification Françoiſe & des différens Ouvrages en vers, à l'Abrégé trop ſuccint de Richelet, dont on a néanmoins conſervé quelque choſe.

Quant à l'impreſſion & à la beauté du caractere & du papier, on avouera ſans doute qu'il n'a jamais paru une ſi parfaite édition de ce Dictionnaire.

On doit d'abord chercher les mots dans ce Livre par la derniere ou par les deux dernieres ſyllabes; c'eſt pourquoi je les ai tous rangés alphabétiquement, (ceux qui finiſſent par une rime maſculine, ſelon la derniere ſyllabe; & les autres, ſelon les deux dernieres,) par exemple, *Amour*, qui eſt une rime maſculine, ſe trouvera à *our* lettre *O*; & *Fable*, qui eſt une rime féminine, ſe trouvera à *able* lettre *A*, & ainſi des autres.

De plus, dans chaque page j'ai fait mettre des réglets où j'ai marqué le genre des noms: l'*m* veut dire un *maſculin*, l'*f* un *féminin*; *adv.* un *adverbe*, l'*v* un *verbe*; *a* ſignifie un *adjectif* commun, dont la terminaiſon eſt la même au maſculin & au féminin, & *adj.* un *adjectif* terminé d'une autre ſorte à ſon maſculin qu'à ſon féminin. Je ne parle point des autres abréviations, étant facile à tout le monde de les ſuppléer.

Ce qu'il y a encore à dire touchant l'ordre que j'ai tenu, eſt que je ne me ſuis pas contenté

Les vers Féminins ont toujours une ſyllabe de plus que les Maſculins, à cauſe de l'*e* muet de la fin, qui ne ſe prononce pas dans les premiers.

de ne mettre que les infinitifs des verbes, j'ai marqué leurs perſonnes & leurs autres tems aux endroits où ils riment avec les noms; à la fin des noms en *ice* & *iſſe*, comme *Sulpice*, *Suiſſe*, j'ai mis *choiſiſſe*, *craigniſſe*, *épice*, *gliſſe*, *puniſſe*, &c.

Les mots qui ſe prononcent de même, quoiqu'ils s'écrivent diverſement, ſe trouvent d'ordinaire au même lieu pour la commodité du rimeur; on rencontre *cer* avec *ſſer*; *avancer* & *fiancer*, avec *háuſſer* & *pouſſer*.

On a mis une étoile au devant des termes bas & ſurannés; mais on a rejetté ceux qui le ſont trop, & dont on ne ſe ſert preſque plus dans notre Langue.

Les noms propres des Fables & des Hommes renommés ne ſont pas non plus oubliés.

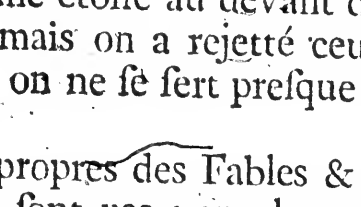

ſens fini. En effet, le ſens ne finit pas après la céſure des vers ſuivans, quoiqu'ils ſoient fort bons:

Mais je ne puis ſouffrir—un eſprit de travers

AVIS

A ceux qui voudront ſe ſervir de ce Dictionnaire pour apprendre le Latin, & aux Etrangers qui, ſçachant le Latin, voudront s'en aider pour apprendre le François.

TOUS les Sçavans dans les deux Langues Latine & Françoiſe ſçavent aſſez que notre Langue, de même que l'Italienne & l'Eſpagnole, ſont des dialectes de la Langue Latine, qu'elles reconnoiſſent pour leur mere & matrice dont elles ſont formées. Mais il y a peut-être pluſieurs Sçavans qui n'ont pas fait en détail toutes les réflexions néceſſaires pour bien connoître les manieres différentes dont les Anciens ſe ſont ſervis pour tirer ces dialectes ou Langues dérivées du Latin, ce qui eſt pourtant un point très-important pour bien comprendre ces Langues, & un moyen ſûr, court & facile aux François, aux Eſpagnols & aux Italiens pour bien entendre leurs Langues à fond, ſçavoir l'origine de leurs mots, la force de leur ſignification, & apprendre même la plupart des mots Latins par l'aide de leur Langue vulgaire.

Pluſieurs ſçavans Philologues en ont parlé en général ſans deſcendre dans le détail, & entre autres Robert Etienne dans ſa Grammaire Françoiſe, & Alſtedius dans ſon Encyclopédie, l. 5, c. 12. Peut-être ſe ſont-ils abſtenus de ce détail à cauſe de la difficulté & de la longueur du travail que demande une induction exacte d'un très-grand nombre de mots diſperſés par l'ordre alphabétique dans les Dictionnaires ordinaires qu'il eût fallu déranger, pour les joindre par l'endroit par lequel ils ſe reſſemblent, c'eſt-à-dire, par la derniere ſyllabe, déſinance, rime, fin ou ſon de chaque mot.

M. Richelet, dans l'édition précédente de ce Dictionnaire, avoit déja avancé la plus grande partie de ce travail, ayant rangé les mots François par l'ordre de

L'élision de *le* n'eſt permiſe qu'autant qu'elle ne bleſſe pas l'oreille. Qui pourroit, par exemple, la blâmer dans ce vers de M. de Crebil

leur définance ou rime ; il eſt vrai qu'il ne eur avoit marqué que les caracteres qu'ils tiennent dans l'ordre de la Grammaire, qui ſont d'être des ſubſtantifs, des adjectifs, des verbes, des prépoſitions, des adverbes, &c. ſans leur donner d'autres qualités générales, pour mieux ſpécifier par les raiſons de leur convenance dans leurs définances, les cauſes de leur Analogie, Harmonie, & la force de leur ſignification & expreſſion.

On a donc fait ici ce que M. Richelet n'avoit pas fait, c'eſt-à-dire, que l'on a augmenté ce Dictionnaire d'un très-grand nombre de mots des arts & des ſciences : On a joint à chaque mot ſes ſynonymes, tous les ſens différens qu'il peut avoir, & toutes les diverſes ſignifications qu'on peut lui donner ; & ce qu'il y a de plus particulier, c'eſt que l'on a mis à la tête de chaque définance ou rime les caracteres qui lui ſont propres par rapport aux idées générales & particulieres qu'elles repréſentent, étant certain que la forme de la terminaiſon des mots déſigne preſque toujours celle de leur ſignification, ce que l'on peut voir dans ce livre par un très-grand nombre d'exemples.

A l'égard des Verbes, on n'a pas jugé à propos de répéter au préſent, participe, &c. de chacun d'eux les différentes ſignifications qu'ils ont, cela auroit groſſi le volume inutilement, on s'eſt contenté de les mettre une ſeule fois à l'infinitif de ces mêmes mots où on les pourra voir, & les en tirer au beſoin par proportion & par convenance.

Il eſt certain que les mots ſont les expreſſions de nos penſées : nos penſées ou nos idées ſont les repréſentations des choſes. Les choſes qui ſont les objets de nos penſées ou de nos idées, ont entr'elles de la convenance & de la différence, d'où il s'enſuit que nos idées & nos paroles qui en ſont les images en ont auſſi entr'elles. La connoiſſance de ces convenances & de ces différences des choſes, des idées & des mots, eſt le moyen le plus sûr, le plus court & le plus raiſonnable pour apprendre les Langues. Car s'il eſt vrai qu'elles aient été formées avec raiſon, & faites avec liaiſon, on peut donc raiſonner en les apprenant, & les apprendre en les comparant : c'eſt ce que l'on a obſervé dans tout ce Livre.

Elle ne doit pas non plus tomber entre ces mots, *avant que*, *après que*, *ſi-tôt que*, *auſſi-tôt que*, *tandis que*, *pendant que*. Ainſi elle eſt vicieuſe dans les vers ſuivans

Tout le monde convient que ceux qui ont formé & perfectionné les Langues de chaque nation, ont été les gens les plus judicieux, les plus polis & les plus éclairés entre ceux qui ont formé & gouverné les Etats, & que c'eſt à leur jugement qu'on a toujours déféré pour fixer les manieres juſtes & raiſonnables de parler, & c'eſt cette vérité qui ſert de fondement pour montrer qu'il y a de l'ordre & de la raiſon dans toutes les Langues. L'Ecriture ſainte nous apprend que nous devons écouter avec reſpect & en ſilence les paroles des Anciens, car elles ne ſont pas proférées ſans raiſon. *Audi tacens verba ſeniorum, ſine cauſa enim non proferuntur.* En effet, il y a beaucoup de raiſon, de convenance & de rapport dans les différens caracteres des mots & dans les modifications des ſimples & des compoſés, des primitifs & des dérivés, & enfin dans tous les dialectes différens qu'on a tirés d'une même mere Langue. Il y a de l'ordre & de la convenance dans toutes leurs parties, les mots qui ſignifient les mêmes ou ſemblables idées ont de la reſſemblance, comme on le peut voir dans ce Livre par les titres différens qu'on a mis à la tête des définances différentes des mots.

Nos idées étant différentes, ſuivant les objets différens qu'elles repréſentent, il a été néceſſaire de différencier les ſons qui les expriment dans toutes les Langues. On concevra ceci aiſément, ſi on y fait un peu d'attention. Les choſes qui ſont les objets de nos idées, ont leur eſſence ou ſubſtance différente. Pour les exprimer, il a fallu former les noms *ſubſtantifs*. Ces ſubſtances ont leurs propriétés différentes; on a formé des ſons propres pour les ſignifier. Nos idées ou penſées nous repréſentent ſouvent les objets revêtus de certaines qualités, propriétés ou modifications, d'où l'on a fait des mots *adjectifs* pour exprimer les ſubſtances quand elles ſont conſidérées comme revêtues de ces qualités & propriétés. Chaque objet a ſon exiſtence, ſon action, ou paſſion, c'eſt-à-dire que chaque choſe eſt ou le principe ou le terme d'une action : il a donc fallu faire des *verbes* qu'on a appellé *actifs*, pour exprimer la perſonne, le nombre, le tems & la maniere de l'action, & des *verbes* qu'on a appellé *paſſifs*, pour marquer le nombre, le tems & la maniere dont une choſe eſt le terme

Je chante cette guerre,—en cruautés féconde.

BRÉBEUF.

ou l'objet de l'action. Nous avons les idées des différentes manieres dont les choſes exiſtent, agiſſent ou pâtiſſent, c'eſt-à-dire, reçoivent les actions comme en étant les termes; les mots qui expriment ces idées ſont appellés *adverbes* de tems, de lieu, de qualité, de maniere, de propriété, d'abondance, &c. Il y a dans nos idées des modifications qui augmentent, diminuent ou changent les idées ſimples que nous avons des choſes; pour les exprimer, on a inventé les *prépoſitions*. Enfin nos idées ont de la liaiſon les unes aux autres, ou de la diviſion & diſtinction; & pour les exprimer, on a inventé dans toutes les Langues des *conjonctions* copulatives, disjonctives, illatives, cauſales, &c. On pourra quelque jour pouſſer cette explication plus loin, & lui donner tout ſon jour. Il eſt tems maintenant de faire voir comment les mots qui ſont dérivés d'une mere Langue en ſont tirés, en nous arrêtant ſur les manieres différentes dont les mots François ſont tirés du Latin : ce qu'on pourra appliquer à toutes les autres Langues par proportion.

Les mots François ſont preſque tous tirés du Latin en cinq manieres. Ce qu'on peut dire auſſi des mots Italiens & Eſpagnols à proportion. 1. La premiere ſe fait en changeant une lettre en une autre. Exemple.

a maſ.	*Papa*,	*Poëta*,	*Prophota*,	*Hypocrita.*
en *e.*	Pape,	Poëte,	Prophête,	Hypocrite.
a fém.	*Roſa*,	*Terra*,	*Aſia*,	*Philoſophia.*
en *e.*	Roſe,	Terre,	Aſie,	Philoſophie.
a neut.	*Dogma*,	*Thema*,	*Syſtema.*	
en *e.*	Dogme,	Thême,	Syſtême.	
o chan-	*Imago*,	*Carthago*,	*Multitudo.*	
gé en *e.*	Image,	Carthage,	Multitude.	
s chan-	*prudens*,	*conſtans*,	*diligens*,	*frons*, *pons.*
gée en *t.*	prudent,	conſtant,	diligent,	front, pont.

On trouvera grand nombre de ces exemples ſous les rimes de chacun de ces mots.

Ou en changeant une ſyllabe en une autre.

or changé	*honor*,	*doctor*,	*actor*,	*lector.*
en *eur.*	honneur,	docteur,	acteur,	lecteur.
tas chan-	*Trinitas*,	*pietas*,	*humilitas*,	*voluptas.*
gé en *té.*	Trinité,	piété,	humilité,	volupté.

2. La ſeconde maniere ſe fait, en ajoutant quelque lettre au commencement d'un mot, & changeant la derniere lettre ou ſyllabe, comme :

ſchola, *ſpiritus*, *ſtatus*, *ſtudium*.
école, eſprit, eſtat, étude.

Ou en ajoutant quelque lettre ou ſyllabe à la fin du mot, comme :

Cicerò, *Pollio*, *actio*, *paſſio*.
Cicéron, Pollion, action, paſſion.

3. La troiſieme maniere ſe fait, en retranchant quelques lettres ou ſyllabes, particuliérement aux mots terminés en *is*, *e*, *us* & *um*, qui deviennent tous François, en retranchant ces dernieres ſyllabes.

Advocatus, *Senatus*, *Magiſtratus*, *ingratus*.
Avocat, Sénat, Magiſtrat, ingrat.
fortis, *generalis*, *divinus*, *vinum*.
fort, général, divin, vin.
teſtamentum, *firmamentum*, *monumentum*, *inſtrumentum*.
teſtament, firmament, monument, inſtrument.

4. La quatrieme maniere ſe fait, en tranſportant une lettre devant une autre.

miniſter, *ſylveſter*, *noſter*.
miniſtre, ſylveſtre, notre.

5. La cinquieme maniere ſe fait en interpoſant, quand dans un mot Latin où il y a à la fin un *a* devant *m* ou *n*, on a interpoſé un *i*.

panis, *manus*, *germanus*.
pain, main, germain.

Outre ces cinq manieres générales dont les Anciens ſe ſont ſervis pour former & diverſifier notre Langue, en la tirant du Latin, ils ont encore fait d'autres changemens : par exemple, dans la prononciation ils ont changé *ca* en *cha*.

caritas, *carbo*, *capo*, *arca*, *canis*.
charité, charbon, chapon, arche, chien.

Ils ont fait d'autres plus grands changemens dans certains mots, comme dans les participes paſſifs en *atus*, *a*, *um*, ils ont retranché la derniere ſillabe, & changé l'*a* qui le précéde en *e*.

natus, *baptizatus*, *confirmatus*.
né, baptizé, confirmé.

toutes les propriétés, c'eſt-à-dire, que toutes les voyelles qui la pré-

Mais de toutes ces différentes manieres que l'on vient de rapporter, il eſt conſtant qu'il n'y en a point qui fourniſſe plus de mots que la premiere, puiſqu'elle peut ſeule fournir à ceux qui y feront un peu d'attention, plus de ſix mille mots dans chacune des quatre Langues, que l'on peut apprendre tout d'un coup avec tant de netteté & de fermeté de mémoire, qu'on ne les pourra pas oublier, quand on le voudroit, & quand même on ſeroit long-tems ſans y penſer & ſans en parler. Le grand nombre d'exemples que ce Dictionnaire fournira tout de ſuite, formera le jugement & fixera l'imagination & la mémoire pour les comprendre & les retenir. Ce que l'on avance ici ſe trouvera vrai à proportion dans les autres régles ou manieres, non pas quant au nombre des mots, mais quant à la certitude & facilité de les retenir.

Au reſte, on ſuppoſe que ceux qui voudront ſe ſervir de ce Dictionnaire avec utilité pour apprendre le Latin, doivent ſçavoir les élémens de cette Langue & la Syntaxe: ces connoiſſances étant même indiſpenſablement néceſſaires pour bien entendre la ſignification d'un grand nombre de mots François dont nous n'avons mis l'explication qu'en Latin.

On a jugé à propos de mettre ici une Table des mots analogiques dans les deux Langues, les mots François étant tirés du Latin mot à mot, ou par étymologie, ou par imitation. On y a mis les terminaiſons des mots ſubſtantifs & adjectifs, des adverbes, des participes & des verbes ſuivant les quatre conjugaiſons Françoiſes. On a marqué la page du livre où les mots de chaque terminaiſon ſe trouvent, & la terminaiſon Latine qui répond à la Françoiſe. A l'égard des qualités ou caracteres de ces terminaiſons, on les trouvera à la tête de chaque rime.

TABLE

DES TERMINAISONS FRANÇOISES, des noms, des adverbes, des participes & des verbes François, ſuivant l'ordre de ce Dictionnaire, avec les terminaiſons Latines qui y répondent.

Able, *abilis, e.*
Age, *ætas.*
Aim, ain, Ein, Aine, éne, } *anus, a, um.*
Aire, *aris, e. arius, a, um.*
Al, ale, *alis, e.*
An, en, *anus, a, um.*
Ance, ence, *-tia.*
Anſe, enſe, *-tia.*
Ant, ent, *ans, ens.*
Ante, ente, *ans, ens.*
As, *as, us.*
At, ate, *atus, a, um.*
Au, *us, um.*
El, elle, *alis, ale.*
Ere, *aris, e. arius, a, um.*
Ece, eſſe, *trix, tus. tas, tia.*
Et, ait, *etus, a, um.*
Ait, ette, *utus, ettus.*
Eur, euſe, *or, ix.*
Eus, euſe, *eſus, a, um.*
Ible, *ibilis, e.*
Ice, iſſe, *ix, itium, cium.*
Ide, *idus, a, um.*
Ien, monoſyl. *anus.*
Ier, *arius, a, um.*
Iere, *arius, a, um.*
Ieux, yeux, ieuſe, *oſus, a, um.*
If, ive, *ivus, um.*
In, *inus, a, um.*
Ine, *inus, a, um.*
Ion, diſſyl. *io.*
Ique, *icus, a, um.*
Is, *is.*
Iſe, *iſus, iſa, um.*
Iſme, *iſmus.*
Iſte, *iſta.*
Lé, lée, *latus, a, um.*
Lon.
Mant & ment, ſubſt. *io, us, um.*
Mant & ment, adv. *è, ò, ter.*
Oir.
Oire, *orius, a, um.*
Ois, oix,
Ole, bref.
Ond, *ondus, a, um.*
Onde, *ondus, a, um.*
Ope, *ius, a, um.*
Rie, *ria.*
Té, *tas.*
Ude, *udo.*
Ule, bref, *ulus, a, um.*
Ore, *ura.*
Us, *us, ius.*
Son, zon, *tio, ſio.*

Participes maſculins & féminins, & en Latin maſculins, féminins & neutres.

Bé, bée, *atus.*
Dé, dée, *atus.*
Gé, *getus, a, um.*
Gué, *gatus, a, um.*
Ié, iée,
Lé, lée,
Mé, mée,
Né, née,
Oué, ouée,
Pé, pée,
Qué, quée,
Ré, rée,
Cé, cée,
ſſé, ſſée,
Té, tée,
Ti, tie,
Us.

-us, a, um. -us, a um.

VERBES.

I. Conjugaiſon en er.

Ber, *bere.*
Cer, ſer, *cere, ſure.*
Cher, *ere, are.*
Der, *dere.*
Fer, pher, *are, ere.*
Ger, *gare.*
ïer, *are, care.*
Ler, *lare.*
Mer, *mare, mere.*
Per, *pare.*
Quer, *care.*
Rer, *rare.*
Ter, *tare.*
Ver, *vare.*
Uer, *uere.*
Xer, *are, ere.*
Zer, *are, ere.*

II. Conjugaiſon en ir.

Ir, *ire, ere.*

III. Conjugaiſon en oir.

Voir, *videre.*
Pouvoir, *poſſe.*

IV. Conjugaiſon en re.

Aire, *ere.*
Eindre & indre, *gere.*
Erdre, *dere.*
Ire, *ere.*
Oindre, *gere.*
Ondre, *dere.*

Les autres terminaiſons ſe trouveront dans l'ordre du Dictionnaire.

Pour les adjectifs terminés au maſculin en *er* & en *us*, le Lecteur prudent y ſuppléera de lui-même, les termes féminins & neutres qui ont leur déſinance en *a, um.* comme *pulcher*, maſculin ; *pulchra*, féminin ; & *pulchrum*, pour le neutre ; *Sanctus*, maſculin ; *ſancta*, féminin ; & *ſanctum*, pour le neutre ; & ainſi des autres, ſoit poſitifs, ſoit comparatifs ou ſuperlatifs.

HISTOIRE DE LA RIME.

Les Gaulois (*a*) ont fait de la Poéſie, & probablement elle étoit rimée. Pluſieurs croient même que Bardus, l'un de leurs Rois, a trouvé la rime. Je n'oſe dire cela, mais apparemment leurs vers rimoient. La rime a toujours été très-agréable aux oreilles des peuples, dont les vers n'ont pas été compoſés de meſures d'un certain nombre de ſyllabes longues & bréves. Les vers des Gaulois n'en avoient vraiſemblablement point. Les Romains, de qui ils les euſſent pu apprendre, ne s'établirent dans les Gaules qu'environ ſoixante ans avant Jeſus-Chriſt, & l'on n'y parla Latin que long-tems depuis. Il y eut alors d'excellens eſprits Gaulois qui ſe divertirent à faire des vers Latins; mais cela n'empêcha point le cours de la rime. Comme parmi le peuple la Langue Gauloiſe ſubſiſtoit, & qu'elle dura juſques vers l'an 400 de N. S. il eſt probable que l'on continua tout ce tems-là d'y rimer. Ce fut enſuite la même choſe. Les Gots, (*b*) qui ont toujours été de grands rimeurs, ſe répandirent dans les Gaules. Ils y corrompirent le Latin : ils y firent force vers rimés, & obligerent inſenſiblement les Gaulois de rimer à l'envi, & avec une ardeur toute nouvelle. La rime dès-lors fut plus en uſage, & elle s'introduiſit dans les Hymnes de l'Egliſe. Après, ſi-tôt que les Francs, qui étoient des peuples d'Allemagne, ſe furent entiérement emparés des Gaules, ils leur donnerent le nom de France : ils mêlerent pluſieurs mots Francs au langage Gaulois, & la rime s'y continua, parce que les Francs rimoient eux-mêmes. On fit au ſixieme ſiécle en faveur de l'un de nos Rois (*c*) quelques vers, qui ſe chantoient & ſe danſoient par-tout, & qui apparemment étoient

(*a*) Jean le Maire de Belges, Illuſtration des Gaules. Noſtradamus, Hiſtoire de Provence. 1. p.

(*b*) Fauchet, de la Langue & Poéſie Françoiſe, *l.* 1. *c.* 7.

(*c*) *De qua victoria carmen publicum juxta ruſticitatem per omnium volitabat ora, & feminæ canendo & plaudendo choros componebant.* Duchesne, Hiſt. de France, tome 1.

rimés. Il eſt très-croyable qu'on rima auſſi en Langue vulgaire ſous les autres Rois, & principalement ſous Charlemagne, qui aimoit les vers avec paſſion. Le Langage qui avoit cours étoit mêlé de Gaulois, de Franc & de Latin corrompu. Ce langage fut nommé Langage Romain, & l'on y compoſa de la Poéſie juſques vers l'an 1050. La Langue venant alors à ſe défaire peu-à-peu de ſon air barbare, le Siécle eut des Poëtes qu'on appella *Chanteres* & *Trouveres*, & qui par la gentilleſſe de leurs rimes, porterent les Eſpagnols & les Italiens à les imiter. Le langage & la Poéſie environ cent ans après ſe polirent encore. Les Poëtes dans l'arrangement des rimes ne gardoient aucune régle certaine. Comme c'étoit la coutume de mettre les vers en chant, on en faiſoit le plus qu'on pouvoit ſur les mêmes rimes, dans la penſée qu'ils ſeroient plus agréables à chanter, comme on le peut voir par ceux-ci de Jean le Nivelois, dans ſon Roman ſur la mort d'Alexandre.

Seigneur, or faites pes un petit vous taiſiez,
Sorez bons vers nouviaux, car li autres ſont viez;
Bien faits & bien rimez, bien dits & bien dictiez.
Jean le Nivelois fut moult bien afectiez,
A ſon Hoſtel ſe ſied, ſi fut joyaux, & liez
Un Chantere li dit d'Alexandre à ſes piez.

Sous Louis IX. la verſification fut plus exacte; & quelquefois on mêla réguliérement les rimes maſculines avec les féminines. Un couplet de chanſon tiré du Recueil de Tribaud, Comte de Champagne, le fera voir.

Mout me ſçut bien éprendre & allumer,
En biau parler & acointement rire.
Nul ne l'oiroit ſi doucement parler
Qu'il ne cuidaſt de s'amour être Sire.
Par Dieu, amour, ſi vous oſe bien dire:
On vous doit bien ſervir & honorer;
Mais on ſi peut bien d'un prou trop fier.

En ce ſiécle on n'étoit point régulier dans les ouvrages de rimes ſuivies, & l'on n'a, ce ſemble, commencé qu'au régne

régne de Charles VII. à mettre deux maſculins après deux féminins. Octavien de Saint Gelais, qui traduiſit en vers, par l'ordre de ce Prince, les Epîtres d'Ovide, s'eſt attaché avec ſoin à cette régularité. Exemple :

Puiſque tu es de retour pareſſeux,
O Uliſſes du cœur très-angoiſſeux,
Pénélope cette Epître t'envoie,
Afin que toſt tu te mettes en voie.
Ne m'écris rien, mais penſes de venir,
Seule à toi ſuis, aies en ſouvenir.
Troye giſt bas & remiſe en foibleſſe
Tant haïe des pucelles de Gréce,
Pas ne valoit, ni Priam ſon grand Roi
Que tant de gens y tinſent leur aroi.

Fort peu de rimeurs en uſerent de la ſorte ſous les trois Rois qui ſuccéderent à Charles VII. Mais du tems de François I. Octavien eut plus d'imitateurs. Sagon, & quelques Poëtes au Livre qui porte pour titre *le Coup d'Eſſai*, imprimé en 1539, firent exactement ſuivre deux rimes maſculines après deux féminines ; & la piece qu'on y trouve intitulée *le Rabais du caquet de Marot*, eſt dans ces régles. Toutefois la pratique sûre & réguliere des rimes ſuivies & des rimes mêlées n'a commencé de ſe bien obſerver que pendant le régne de Charles IX. par Ronſard & d'autres excellens eſprits, & nous n'avons ajouté à leur maniere de rimer & d'arranger les rimes qu'un peu d'exactitude & de juſteſſe.

PRÉFACE

Du Traité de la Verſification Françoiſe.

UN célébre Ecrivain (*) ne veut pas qu'on montre la route de la Poéſie à beaucoup de perſonnes ; *parce*, dit-il, *qu'il eſt bien plus important qu'il n'y ait point de méchans Poëtes, qu'il n'eſt néceſſaire qu'il y ait des Poëtes.* Il défend ſur-tout d'enſeigner aux enfans cet Art, qui demande toute la force de leur eſprit.

Il ſeroit peut-être à ſouhaiter, en effet, que ceux

Qui prennent pour génie un amour de rimer,

ignoraſſent les régles de la Poéſie Françoiſe.

Cet Auteur convient cependant des avantages qu'un honnête homme peut retirer de la connoiſſance de la Verſification, qui eſt bien différente de la Poéſie. Je vais plus loin, & j'oſe avancer qu'on ne peut mériter le titre d'homme de lettres, ſi l'on n'eſt inſtruit au moins de l'Art de faire des vers dans ſa propre Langue. Car, pour ne point parler des Poëtes, dont il eſt impoſſible de ſentir toutes les beautés & toute l'énergie, ſi l'on ignore la ſtructure des vers qu'ils emploient, qui doute que cette connoiſſance ne ſoit très-utile pour lire les Auteurs mêmes qui ont écrit en proſe? Il eſt d'autant plus honteux à un François d'ignorer les régles de la Verſification Françoiſe, que cette ſcience, s'il eſt permis de lui donner un nom auſſi honorable, n'exige qu'un médiocre travail.

On pourroit s'étonner que dans la plupart des Colléges on prive les enfans d'une connoiſſance qui leur coûteroit ſi peu. Mais il faut faire attention que les Colléges ne ſont deſtinés qu'à leur ouvrir la porte des Langues ſça-

(*) M. Fleury *Traité des Études.*

Cette tranſpoſition eſt auſſi reçue dans la proſe. Il a *tout* avoué. Il n'a *rien* dit. Un homme capable de *tout* oſer, de *tout* entreprendre. Cependant elle n'eſt guere reçue que dans les infinitifs & participes.

vantes & des études plus sérieuses. Quelque espace de tems que l'on emploie à courir cette carriere, la plupart s'y présentent avec si peu de talens, ou si peu d'inclination, que loin de s'y distinguer, à peine croiroit-on qu'ils ont commencé à la parcourir, quand leur course est achevée. D'ailleurs, la Versification Françoise est si séduisante, que peu d'Ecoliers se borneroient à y donner le tems nécessaire. Heureux, s'ils n'en faisoient pas un abus plus fatal, en consacrant un Art, innocent de lui-même, à la Satyre, peut-être même à la calomnie.

C'est donc après être sorti du Collége, qu'il est à propos de s'appliquer à la Versification; non pas pour faire des vers, mais pour en sçavoir juger, & même pour les éviter dans la Prose. S'il est honteux de faire de méchans vers, il ne l'est peut-être pas moins de n'en sçavoir pas faire. On a si fort multiplié les secours qui conduisent à cette connoissance, qu'on est sans excuse, quand on ne l'a pas acquise. On espere que ce petit Traité ne laissera rien à desirer sur ce sujet.

DE LA RIME.

TRAITÉ
DE LA VERSIFICATION FRANÇOISE.

LA Versification Françoise eſt l'art de bien faire des Vers François. Cet art conſiſte en deux choſes, dans la ſtructure des Vers, & dans la Rime. Il y a deux ſortes de vers; les vers Maſculins, & les vers Féminins. (*) On appelle vers Féminins, ceux dont la derniere voyelle du dernier mot eſt un *e* muet, ou obſcur; c'eſt-à-dire, qui ne ſe prononce preſque point, comme dans Muſe, Pere, *&c.* au-lieu qu'on le prononce dans le mot *bonté*. Cette régle eſt univerſelle, ſoit qu'il y ait une *s* après l'*e*, comme dans Peres, Muſes, ſoit qu'il y ait *nt*, comme dans le pluriel des verbes : *different*, par exemple. Le dernier *e* de ce verbe ne ſe prononce preſque pas, au-lieu qu'il ſe prononce dans l'adjectif & dans le ſubſtantif *different*.

On excepte de cette régle les imparfaits de la troiſieme perſonne du pluriel, qui, finiſſant un Vers, le rendent Maſculin, comme ai*moient*, char*moient*, aime*roient*, charme*roient*, où la derniere ſyllabe eſt véritablement un *e* muet. La cauſe de cette exception eſt que cet *e* ne ſe prononce pas plus que s'il ne s'y trouvoit pas; & on ne l'a conſervé dans l'orthographe, que parce qu'autrefois l'on prononçoit, & l'on écrivoit, j'ai*moye*, je char*moye*, & au pluriel, ils ai*moyent*, ils char*moyent*. Ce qui faiſoit alors un vers Féminin, quand ces mots, & autres ſemblables finiſſoient le vers. Mais l'uſage ayant voulu enſuite changer l'*y*, & l'*e*, en *i*, & en *s*; ces imparfaits, lorſqu'ils ſe trouvent à la fin du vers, l'ont rendu Maſculin, malgré l'*e*, parce qu'il ne ſe prononce pas, comme je l'ai dit.

Exemples des Vers Féminins.

Un poëte à la Cour fut jadis à la mode;
Mais des Foux aujourd'hui c'eſt le plus incommode.
Et dans l'amas confus des chicanes énormes,
Ce qui fut blanc au fond, rendu noir dans les formes.
Des Voleurs, qui chez eux, pleins d'eſpérance entrerent,
De cette triſte vie enfin les délivrerent. DESPRÉAUX.

(*) Tabourot, dans ſes *Bigarures*, en admet de quatre ſortes, ſçavoir, *Rimes Virile*, *Maſculines*, *Féminines*, & *Pucelles*. Il appelle *Rime Virile*, celle dont la derniere ſyllabe, ne finiſſant pas par un *e* muet, a un ſon plein & entier, comme *Thébain*, *dédain*, *amour*, *retour* : *Maſculine*, celle qui n'a pas un ſon ſi plein, comme *cité*, *bonté* : *Féminine*, toute ſyllabe qui peut être élidée, comme la derniere dans Ange, vue, joie, *&c.* Enfin, il appelle *Pucelle*, toute Rime, dont la derniere ſyllabe, étant un *e* muet, ne peut être élidée, comme Femmes, prient, trouvent, voient, *&c.* Je ne connois que le ſeul Tabourot, qui admette cette diſtinction chimérique. Ce que l'on dit ici de la Rime, revient à peu près au même.

Mes yeux en ſont témoins, j'ai vu moi-même hier
Entrer chez le Prelat ce Chapelain Garnier.

Les vers Féminins ont toujours une ſyllabe de plus que les Maſculins, à cauſe de l'*e* muet de la fin, qui ne ſe prononce pas dans les premiers.

Les vers Maſculins ſont ceux qui finiſſent de quelqu'autre maniere que ce ſoit.

Exemples des Vers Maſculins.

Sous quel Aſtre, bon Dieu! faut-il que je ſois né,
Pour être de fâcheux toujours aſſaſſiné.

MOLIERE.

C'eſt en vain qu'au Parnaſſe un téméraire Auteur
Penſe de l'Art des Vers atteindre la hauteur.
Que Roſaut vainement ſèche pour concevoir
Comment tout étant plein, tout a pu ſe mouvoir.

DESPRÉAUX.

DES DIVERSES SORTES DE VERS.

Il n'entre que cinq ſortes de Vers dans la Poéſie ordinaire; ſçavoir, de douze ſyllabes, qu'on nomme Alexandrins, Héroïques, ou Grands Vers; de dix ſyllabes, qu'on appelloit autrefois Vers communs; de huit, de ſept & de dix ſyllabes. Ce qui doit s'entendre des vers maſculins, car les feminins ont toujours une ſyllabe davantage.

Les vers de douze & de dix ſyllabes doivent avoir une céſure; les trois autres ſortes de vers n'en ont point.

DE LA CÉSURE.

La Céſure eſt un repos qui coupe le vers en deux parties; de ſorte qu'on puiſſe s'arrêter naturellement après la premiere. Chacune de ces parties s'appelle hémiſtiche; c'eſt-à-dire, demi-vers. Dans les vers de douze ſyllabes ce repos ſe fait apres les ſix premieres. Exemple:

Que toujours dans vos vers,—le ſens coupant les mots,
Suſpende l'hémiſtiche,—en marque le repos.

DESPRÉAUX.

Dans les vers de dix ſyllabes ce repos ſe fait après les quatre premieres. Exemple:

Un Bucheron—perdit ſon gagne-pain:
C'eſt ſa cognée,—& la cherchant en vain.
Ce fut pitié—là-deſſus de l'entendre.
Il n'avoit pas—des outils à revendre.

LA FONTAINE.

Cette céſure eſt appellée repos, parce qu'il ſuffit qu'on puiſſe ſe repoſer dans cet endroit, ſans qu'il ſoit neceſſaire qu'il y ait un

conformité de l'*o* & de l'*eu* dans la pénultieme ſyllabe. Je ne parle pas de cette expreſſion, *loin avant Noé* pour *long tems avant Noé*,

ſens fini. En effet, le ſens ne finit pas après la céſure des vers ſuivans, quoiqu'ils ſoient fort bons :

Mais je ne puis ſouffrir—un eſprit de travers,
Qui pour rimer des mots,—penſe faire des vers.

DESPRÉAUX.

Il ſuffit donc qu'on puiſſe s'y repoſer : ce qu'on ne pourroit pas faire, ſi la céſure finiſſoit par des mots ſemblables à ceux-ci : que, pour, mais, ſi, &c. comme dans ces vers :

Amour, c'eſt comme ſi—pour n'être pas connu.

Ballet des Amours déguiſés.

Tu m'es bien cher ; mais ſi—tu combats ma tendreſſe.

Mahomet II. par M. de la Noüe.

L'*e* muet ou féminin ne faiſant qu'un ſon imparfait, ne peut être la ſyllabe du repos, ſoit que cet *e* ſoit ſeul, comme dans muſe, ou avec une *s*, comme dans Princes ; ou enfin avec *nt*, comme dans aiment, honorent. J'excepte les imparfaits de la troiſieme perſonne du pluriel, aimoient, honoroient, &c. par la raiſon ci-deſſus. Quand l'*e* muet eſt ſeul & non autrement, il peut être la ſyllabe du repos, pourvu que l'hémiſtiche ſuivant commence par une voyelle, parce qu'alors cet *e* féminin ſe perd, c'eſt-à-dire, ne ſe prononce pas. Exemple :

Nous devons l'Apologue—à l'ancienne Gréce.
Ces deux rivaux d'Horace,—héritiers de ſa lyre.
O ma cognée,—ô ma chere cognée!

LA FONTAINE.

Les vers ſuivans péchent contre cette regle, ou plutôt ce ne ſont pas des vers :

Dans l'eau d'Hippocrêne—je n'ai puiſé.
C'eſt la gloire—qui conduit Alexandre.

Si les mots *le*, *les*, peuvent être la ſyllabe de la céſure ?

Le eſt un *e* muet, par conſéquent il ne peut partager le vers. C'eſt par cette raiſon qu'on ne ſçauroit juſtifier cet hémiſtiche de Rotrou :

Allez, aſſurez-le—que ſur ce peu d'appas.

ni celui-ci de Scudery :

Privez-le, privez-le—de cette grace inſigne.

Le eſt ſujet à l'éliſion.

Un valet manque-t-il à rendre un verre net ?
Condamnez-le à l'amande, ou s'il le caſſe, au fouet.

RACINE.

Le ne ſe doit pas mettre à la fin du vers, & l'on ne ſçauroit dire avec Marot :

Et vous Cenſeurs, pleins d'envie immortelle,
O Roi François, tant qu'il te plaira, perds-le ;
Mais ſi le perds, tu perdras une perle.

avec d'autres pluriels qui n'ont pas les mêmes lettres. Exemples : *Grands, ſens, flancs, rangs, différens.*

L'élifion de *le* n'eſt permiſe qu'autant qu'elle ne bleſſe pas l'oreille. Qui pourroit, par exemple, la blâmer dans ce vers de M. de Crebillon, l'un des plus doux & des plus coulans qu'il ait fait?

Forcez-le à vous défendre, ou fuyez avec lui.

Quoique *le* ne puiſſe être la ſyllabe du repos, *les* peut l'être; parce que l'*e* devient ouvert. De ſorte que ſelon ces derniers, il doit ſe prononcer comme dans *procès*, *ſuccès*, &c.

Frappe, & redreſſe-les au juſte & droit niveau,

dit Corneille dans ſa Traduction de l'Imitation.

Les mots *ce* & *je* peuvent être élidés, & par conſéquent partager le vers, pourvu que l'hémiſtiche ſuivant commence par une voyelle. De-là vient qu'ils peuvent être mis à la fin du vers & faire la rime. Exemple:

A quoi me réſoudrai-je?—il eſt temps que j'y penſe.
LA FONTAINE.

Doux Sauveur de mon ame, hélas! quand te verrai-je?
Quand m'accorderas-tu ce charmant privilége? CORNEILLE.
Quelle fauſſe pudeur à feindre vous oblige?
Qu'avez-vous? Je n'ai rien. Mais.... je n'ai rien, vous dis-je.
DESPRÉAUX.

Il faut ſe garder ſeulement de faire rimer *je* avec lui-même, comme a fait M. Rouſſeau dans les vers ſuivans.

Hom, diſoit l'un, jamais n'entonnerai-je
Un Requiem *ſur cet Opérateur?*
Dieu paternel, dit l'autre, quand pourrai-je
A mon plaiſir diſſéquer ce Paſteur?

Par cette raiſon il ne peut faire une rime après les mots terminés en *ais*, parce qu'il n'y a pas d'autres rimes pour cette terminaiſon.

J'ai dit que *ce* pouvoit s'élider, partager le vers & être mis à la fin. Exemple:

Qu'eſt-ce enfin que Céſar, s'il s'érige en tyran?
Spinola, dis-tu? Qu'eſt-ce—au prix du grand Condé?
De quoi vous ſert votre ſageſſe?
Moi remporter, & que ſeroit-ce?

Mais il ne faut pas finir le vers par le mot *ce*, dans parce que l'on peut dire avec Saraſin:

Qu'Archibouſſon pourtant je ne dis, parce
Qu'Archibouſſon eſt briguette à la farce.

Marot a fait rimer *pour ce* [démembré de *pour ce que*, qui ſe diſoit autrefois au-lieu de *parceque*] avec *rebourſe*. Mais notre Langue ne ſouffre pas ce partage de mots.

La céſure ne doit pas tomber entre la prépoſition & le nom qui s'y rapporte, comme dans ces vers:

Oui je l'aimois avec—autant de volupté.
Pourquoi courir après une gloire étrangere?

Par ton ami rapellé
Sur ce rivage emaillé.

Elle ne doit pas non plus tomber entre ces mots, *avant que*, *après que*, *ſi-tôt que*, *auſſi-tôt que*, *tandis que*, *pendant que*. Ainſi elle eſt vicieuſe dans les vers ſuivans.

Embraſſe tout ſi-tôt—qu'elle commence à luire.

RACINE.

Mais je finis avant—qu'un critique malin.
Il vit long-temps après—que l'autre a diſparu.

Toutefois, quand le *que* qui commence le ſecond hémiſtiche eſt élidé, la céſure eſt moins mauvaiſe, comme on le voit dans les vers précédens, dont le dernier eſt le moins ſupportable.

Lorſque ces mots ſont adverbes, ils peuvent partager le vers. Exemple:

Il me promene après—*de terraſſe en terraſſe.*
Le ſecret eſt d'abord—*de plaire & de toucher.*
Marot bientôt après—*fit fleurir les Ballades.*

DESPRÉAUX.

La céſure ne tombe pas avec grace entre les verbes auxiliaires & les participes qui y ſont attachés. Exemple:

Dans la rue en avoient—rendu graces à Dieu.
Et tel mot, pour avoir—réjoui le Lecteur,
A coûté bien ſouvent des larmes à l'Auteur.

DESPRÉAUX.

Quoi! Seigneur, ſe peut-il que d'un cours ſi rapide
La victoire vous ait—ramené dans l'Aulide?

RACINE.

Ce que je viens de dire du verbe auxiliaire & de ſon participe, n'a lieu que quand ils ſe ſuivent immédiatement. Cette exception paroît bizarre au P. Mourgues. Mais il n'a pas fait attention que ce n'eſt plus le même cas, & que quand la céſure ne tombe pas ſur le verbe auxiliaire, le repos eſt bien plus naturel, comme on le voit par ces vers qu'il rapporte.

Enfin la guerre avoit—triomphé de ſon cœur.
Alors étoit le crime—accompagné de honte.

Qui ne ſent pas qu'on s'arrête bien plus naturellement à l'hémiſtiche, quand on change ainſi ces vers:

La guerre avoit enfin—triomphé de ſon cœur.
Le crime étoit alors—accompagné de honte.

On ne doit pas placer dans deux hémiſtiches l'adjectif & le ſubſtantif, comme dans ces vers:

Ma foi, j'étois un franc—portier de Comédie.

RACINE.

Je chante les exploits—fameux du grand Pompée.

Cependant ſi l'adjectif ou le ſubſtantif, qu'on a réſervé pour le ſecond hémiſtiche, le remplit tout entier, la céſure eſt bonne. Exemple:

et. Tous ceux qui ſont brefs au ſingulier, comme *objet*, *décret*, *par-*

Je chante cette guerre,—en cruautés fécondé.
BRÉBEUF.

Horace dans le cœur—puiſant tout ce qu'il penſe,
Par une gracieuſe—& douce négligence.
M. l'Abbé du Renel, Trad. de l'eſſai ſur la Critique.

A l'abri d'une longue—& ſûre indifférence.
M. DES HOULIERES.

Ses Chanoines vermeils & brillans de ſanté,
S'engraiſſoient d'une ſainte & molle oiſiveté. DESPRÉAUX.

Je ne ſçais pourquoi le P. Mourgues prétend que la céſure de ce dernier vers peut être conteſtée.

Quand deux verbes, ou un verbe avec un nom, font un ſens indiviſible, la céſure ne doit pas les ſéparer, comme dans le ſecond de ces vers :

Et qui ſur cette juppe à mains rieur encor
Derriere elle faiſoit dire argumentabor.

Vers que Racine avoit fait ſupprimer à Deſpréaux, avec pluſieurs autres qui ne valent pas mieux ; mais que ce dernier fit paroître après la mort de ſon Ami.

J'ai obſervé qu'un *que* ne commence pas heureuſement le ſecond hémiſtiche, à moins qu'il ne commence le ſens, ou qu'il ne ſoit ſeparé de ſon verbe. Exemple :

Pour prendre Dôle, il faut—que Lille ſoit rendue.
Ne trouve en Chapelain, quoi qu'ait dit la ſatire,
Autre défaut, ſinon—qu'on ne le ſçauroit lire. DESPRÉAUX.

Quand ce *que* eſt élidé, la céſure eſt moins vicieuſe, comme je l'ai obſervé plus haut.

Lorſque le ſens continue après la céſure, il faut qu'il aille du moins juſqu'à la fin du vers. Il ne doit pas être rompu, comme dans ces vers faits exprès :

Deſpréaux me paroit un Poëte, qui, ſage,
Préféroit au brillant le bon ſens d'un ouvrage.

Au-lieu que ſi l'on diſoit :

Deſpréaux me paroit un Poëte trop ſage,
Pour vouloir ſans raiſon briller dans un ouvrage.

il n'y auroit point de faute à la céſure.

J'ai dit plus haut qu'il n'y a point de céſure à obſerver dans les vers qui ont moins de dix ſyllabes.

Exemple des Vers de huit ſyllabes.

On expoſoit une peinture,
Où l'Artiſan avoit tracé
Un lion d'immenſe ſtature.
Par un ſeul homme terraſſé. LA FONTAINE.

C'eſt-là ce qui fait peur aux eſprits de ce temps,

Exemple des Vers de ſept ſyllabes.

Autrefois le rat de ville
Invita le rat des champs
D'une façon fort civile
A des reliefs d'ortolans.

LA FONTAINE.

Exemple des Vers de ſix ſyllabes.

Félicité paſſée,
Qui ne peux revenir,
Tourment de ma penſée,
Douloureux ſouvenir.

On pourroit encore en faire de plus courts. Mais ces ſortes de vers ſont rarement en uſage. Scarron a adreſſé à Saraſin une fort jolie épître en vers de trois & de quatre ſyllabes.

DU CONCOURS DES VOYELLES APPELLÉ HIATUS.

On doit éviter la rencontre des voyelles qui ne ſe perdent pas dans la prononciation,

Gardez qu'une voyelle à courir trop hâtée,
Ne ſoit d'une voyelle en ſon chemin heurtée.

DESPRÉAUX.

Ce précepte eſt excellent; mais comme on n'a pas la liberté de dire en vers tout ce qu'on voudroit, il faut ajouter que l'*e* muet peut précéder une voyelle, parce qu'il ſe perd alors dans la prononciation. Ce ſeroit donc une faute de dire avec Pybrac dans ſes Quatrains:

Dieu en courant ne veut être adoré;
D'un ferme cœur il veut être honoré;
Mais ce cœur-là il faut qu'il nous le donne.

Où l'on voit que dans le premier vers, *Dieu en*, & dans le troiſieme *là il*, font une rencontre de voyelles, qui ſe ſouffroit autrefois, mais qui ne ſe ſouffre plus depuis un ſiécle & davantage.

Il y a une exception à cette régle par rapport à l'affirmative *oui*, lorſqu'elle eſt répétée:

Oüi, oui, je ſçaurai bien m'affranchir de vos fers.

Mais par-tout ailleurs, & ſur-tout quand ce mot forme deux ſyllabes, il eſt ſujet à la régle. Je dis, *quand ce mot eſt de deux ſyllabes*; car il en peut faire deux, lorſqu'il devient ſubſtantif:

Dès qu'on a prononcé ce malheureux oui.

Il faut diſtinguer deux ſortes d'*h*: l'une qui eſt aſpirée, & l'autre qui ne l'eſt pas. La premiere eſt une vraie conſonne, & elle en a

toutes les propriétés, c'eſt-à-dire, que toutes les voyelles qui la précédent, même l'*e* muet, ne ſe mangent point, & que les conſonnes ne ſe prononcent point. On doit dire le contraire de l'*h* non aſpirée. Exemple:

Mais quelques vains lauriers que promette la guerre;
On peut être héros *ſans ravager la terre.*
Il eſt plus d'une gloire : en vain aux Conquérans
L'erreur parmi les Rois donne les premiers rangs.
Parmi les grands héros *ce ſont les plus vulgaires.*
Chaque ſiécle eſt fécond en heureux téméraires.....
Mais un Roi vraiment Roi, qui ſage en ſes projets,
Sçache en un calme heureux *maintenir ſes Sujets,*
Qui du bonheur public ait cimenté ſa gloire,
Il faut pour le trouver, courir toute l'hiſtoire.

DESPRÉAUX.

Si on veut ſçavoir quels ſont les mots qui ont l'*h* aſpirée ou non aſpirée, la régle ordinaire eſt que les mots qui ſont dérivés du Latin, comme habile, haleine, heureux, huile, huître, hiver, qui viennent d'*habilis*, *halo*, *hora*, *oleum*, *oſtreum*, *hyems*, n'ont pas l'*h* aſpirée. Exceptés *heros*, *harpie*, *hennir*, & peut-être quelques autres qui tirent leur premiere origine du Grece, ἥρως, ἁρπυια, ὕννος &c. les autres mots qui ne viennent pas du Latin ont l'*h* aſpirée. Voici une liſte générale des mots les plus communs où l'*h* eſt aſpirée, auſſi-bien que leurs dérivés & leurs compoſés, par laquelle il ſera facile de juger de ceux où elle ne l'eſt pas. Nous n'y mettrons pas les noms propres de villes, &c.

Hâbler,	Hanneton,	Harnois,	Héros, mais	Houlette,
Hacher,	Hanter,	Harpe,	non ſes	Houpe,
Hagard,	Haper,	Harpie,	dérivés,	Houſſe,
Haie,	Haquenée,	Hart,	Hêtre,	Houſſine,
Haillon,	Haran,	Hâte,	Heurter,	Houx,
Haïr,	Harangue,	Haut,	Hibou,	Huée,
Haire,	Haras,	Havre,	Hideux,	Huguenots,
Hâle,	Harceler,	Haſard,	Hola,	Huit,
Halle,	Hardes,	Hennir,	Honte,	Hure,
Hallebarde,	Hardi,	Héraut,	Hoquet,	Hurler,
Hameau,	Haricot,	Herce,	Hors,	Hute.
Hanche,	Haridelle,	Hériſſer,	Hotte,	

L'uſage familier n'aſpire point l'*h* en certaines occaſions particulieres; ainſi on prononce un'hallebarde, du fromage d'Hollande, de l'eau de la Reine d'Hongrie.

J'ajouterai une réflexion ſur le mot *Henri*, que Ménage prétend devoir être aſpiré. Il y a des occaſions où on doit l'aſpirer; il y en a

d'autres où l'on ne doit pas le faire. On n'en peut donner de régles ſûres. C'eſt l'oreille qu'il faût conſulter pour cela. Mademoiſelle de Rohan a fort bien dit, par exemple :

Quoi ! faut-il que Henri, &c.

Cependant on dit fort bien auſſi ; *le regne d'Henri IV. la mort d'Henri IV.* M. Habert de Montmaur n'a été blâmé de perſonne pour n'avoir pas aſpiré l'*h* d'*Henri*, dans ce beau Madrigal, *touchant la Statue d'Henri le Grand, placée ſur le Pont-Neuf*, pas même de Ménage, qui l'a inſéré lui-même dans l'ouvrage où il condamne cette liberté.

Superbes monumens, que votre vanité
Eſt inutile pour la gloire
Des grands Héros, dont la mémoire
Mérite l'immortalité !
Que ſert-il que Paris, au bord de ſon canal,
Expoſe de nos Rois ce grand original,
Qui ſçut ſi bien régner, qui ſçut ſi bien combattre ?
On ne parle point d'Henri Quatre ;
On ne parle que du cheval.

Les Poëtes ne ſont pas difficulté d'aſpirer quelques mots qui ne commencent pas par une *h*, comme onze, onzieme. Il ſeroit d'autant plus injuſte de leur refuſer cette liberté, que l'uſage l'a introduite dans la proſe, où il eſt permis de dire *le onze du mois, du onze du mois, le onzieme*, &c.

Ce concours vicieux de voyelles ſe connoît par la prononciation & non par l'écriture. Ainſi quoique la conjonction *&* reçoive le *t* dans l'orthographe ; comme ce *t* ne ſe prononce point, on ne peut employer en vers cette conjonction avant les mots qui commencent par une voyelle, ni dire avec la Fontaine :

Le Juge prétendoit qu'à tort & à travers,
On ne ſçauroit manquer condamnant un pervers.

„ Quoique, dit M. Reſtaut, l'*n* finale de la négation *non*, ne ſe „ prononce pas plus que le *t* de la conjonction *&*, cependant les „ Poëtes ſont en poſſeſſion de la mettre avant des mots qui commencent par une voyelle, comme dans ces vers :

„ *Non, non, un Roi qui veut ſeulement qu'on le craigne.* „

Je ſuis un peu ſurpris d'entendre dire à M. Reſtaut, que l'*n* finale de *non* ne ſe prononce pas plus que le *t* de la conjonction *&*. On prononce *é*. Prononce-t-on *no* ? Il n'eſt donc pas dans l'exactitude de dire que *la prononciation de* non *avant une voyelle, ſoit auſſi déſagréable que celle d'une voyelle avant une autre.* Je crois, pour le dire en paſſant, quoi qu'en penſe M. Reſtaut, que dans un diſcours ſoutenu on peut faire ſonner l'*n* dans *illuſion, ambition, &c.* & prononcer *illuſion n'étrange, ambition—n'illuſtre.* Du reſte, j'avoue, avec M. Reſtaut, qu'il eſt mieux de placer avant une conſonne, les mots

où l'on ne fait point ſonner l'*u* finale, & qu'ainſi ce premier vers eſt plus doux que le ſecond :

Non, je ne puis ſouffrir un bonheur qui m'outrage.
Non, non, un Roi qui veut ſeulement qu'on le craigne.

Quoique certaines perſonnes prétendent que quelques mots liés, tels que, *peu-à-peu*, *pié-à-pié*, &c. n'en font qu'un, cependant il faut les éviter comme un écueil dans la Poéſie, à cauſe de l'*Hiatus*.

Les mots qui finiſſent par deux voyelles, dont la derniere eſt un *e* muet, comme vie, joie, vue, idée, &c. ne peuvent ſe mettre qu'à la fin du vers, à moins que cet *e* muet ne ſe perde par le concours d'une voyelle. Ainſi l'on ne ſauroit dire avec Scarron :

Où l'on oit crier tue, tue.
Ils ſe mirent à tue tête.

Mais Deſpréaux a fort bien dit :

Qu'eſt devenu ce teint, dont la couleur fleurie
Sembloit d'ortolans ſeuls & de biſques nourrie?
Où la joie en ſon luſtre attiroit les regards, &c.

Il s'enſuit delà que ces mots, lorſqu'ils ſont au pluriel, & les verbes qui ont *nt* précédé de deux voyelles, dont la derniere eſt un *e* muet, ne peuvent entrer dans le vers ſi ce n'eſt à la fin, comme *vies*, *joies*, *vues*, *idées*, *avoient*, *envoient*, &c. On excepte *ſoient* & *aient*, parce qu'ils ſont monoſyllabiques. On excepte auſſi les imparfaits de la troiſieme perſonne du pluriel, *aimoient*, *charmeroient*, &c. qui rendent le vers maſculin, par la raiſon que j'en ai donnée plus haut.

DE L'ENJAMBEMENT DU VERS.

On appelle *enjamber*, quand on continue le ſens qu'on a commencé dans un vers juſqu'au vers ſuivant, & qu'on reprend un ſens nouveau avant la fin du vers. Les différentes périodes ſéparées par un point, & les divers membres d'une même période que l'on diſtingue par deux points ou par un point & une virgule dans l'orthographe réguliere, ſont cenſés porter des ſens différens. Voici donc ce qu'on établit par cette régle : ſçavoir, qu'*il n'eſt pas permis de finir une période, ni un membre de période avant la fin du vers, ſi la période, ou ſon membre ont commencé dès le vers précédent.* La raiſon de cette regle ſe tire de ce que dans la lecture on eſt obligé de s'arrêter ſenſiblement à la fin de chaque période & de chaque membre de période. Et comme d'ailleurs on eſt obligé de s'arrêter ſenſiblement à la fin du vers, afin de pouvoir faire ſentir la rime; ſi ces deux pauſes ne concourent point enſemble, celle qui ſe fera à la fin du vers ſemblera

peu naturelle, parce que le ſens n'y ſera pas fini, & celle qui ſe ſera avant la fin du vers ſera peu harmonieuſe, à cauſe qu'elle ne ſera pas à la place de la rime. Pour éviter cet inconvénient, on doit terminer le ſens ſur un mot qui ſerve de rime; & par ce moyen l'eſprit & l'oreille ſeront également ſatisfaits. C'eſt-là une des plus grandes délicateſſes; & en même-tems l'une des plus grandes difficultés de notre Poéſie, Il y a peu d'Auteurs, même célébres, qui ne ſe ſoient écartés de cette régle.

Exemple de l'Enjambement.

Mais de ce même front l'héroïque fierté
Fait connoître Alexandre. Et certes ſon uſage
Porte de ſa grandeur l'infaillible préſage.

RACINE.

Il eſt bon de remarquer que, quand le ſens ne finit pas avec le vers, il faut cependant qu'on puiſſe s'y arrêter naturellement. Un exemple fera ſentir ce que je veux dire. Racine a dit dans ſes *Plaideurs*.

Mais j'apperçois venir Madame la Comteſſe
De Pimbeſche. Elle vient pour affaire qui preſſe.

Il eſt viſible qu'il y a enjambement, non-ſeulement, à cauſe que le ſens finit après les trois premieres ſyllabes du ſecond vers; mais encore, parce qu'on ne peut s'arrêter, à la fin du premier. J'ai dit, *non-ſeulement à cauſe que le ſens finit après les quatre premieres ſyllabes du ſecond vers :* car il ne laiſſeroit pas d'y avoir enjambement, quand même le ſens ne finiroit qu'à la fin du ſecond vers. De ſorte que Racine n'auroit pas laiſſé de pécher contre la régle de l'enjambement, quand il auroit dit :

Mais j'apperçois venir Madame la Comteſſe,
De Pimbeſche, qui vient pour affaire qui preſſe.

La raiſon en eſt, qu'on ne ſçauroit ſe repoſer après le premier vers, le ſens n'étant pas aſſez ſuſpendu. En un mot, lorſque le ſens ne finit pas avec le vers, il faut qu'on puiſſe s'y arrêter auſſi ſenſiblement qu'après la céſure. Qui pourroit, par exemple, approuver ces deux vers faits exprès?

A l'aſpect de ſon Roi, le vaillant capitaine
Bayard, quoique bleſſé, combattoit dans la plaine.

Il n'y faudroit faire qu'un très-léger changement, pour les rendre ſupportables.

A l'aſpect de ſon Roi, ce vaillant capitaine
Bayard, quoique bleſſé, combattoit dans la plaine.

Où l'on voit qu'on peut s'arrêter après le premier vers. Ce qu'on ne ſçauroit faire lorſqu'il eſt tourné de la premiere façon. J'ai inſiſté

ſur cette obſervation, parce que je crois que perſonne ne l'a faite juſqu'à préſent.

Si c'eſt une faute de terminer après le commencement du vers le ſens qui a commencé au vers précédent, ce n'en eſt pas une de l'y interrompre, ſoit par la paſſion, comme dans les vers ſuivans.

Le Ciel te donne Achille, & ma joie eſt extrême
De t'entendre nommer.... Mais le voici lui-même.

RACINE.

Soit dans le dialogue, lorſque celui qui parloit eſt interrompu par quelqu'un, comme dans ces vers de l'Andromaque du même Auteur.

Je prolongeois pour lui ma vie & ma miſere.
Mais enfin ſur ſes pas j'irai revoir ſon pere.
Ainſi tous trois, Seigneur, par vos ſoins réunis,
Nous vous.....

Pyrrhus.

Allez, Madame, allez voir votre fils.

Il faut cependant que le ſens ſoit tout-à-fait ſuſpendu à l'endroit où ſe fait l'interruption. Car s'il n'étoit pas ſuffiſamment déterminé, le changement ſoudain de diſcours, ni l'arrivée imprévue d'un Acteur ne ſauveroient pas l'enjambement, comme ſi Racine eût mis ces paroles dans la bouche de Clytemneſtre.

Le Ciel te donne Achille, & ma joie eſt extrême
De le voir ton Epoux. Mais le voici lui-même:

ou celle-ci dans la bouche d'Andromaque:

Ainſi tous trois, Seigneur, par vos ſoins réunis,
Nous ne craindrons plus rien.

Pyrrhus.

Allez voir votre fils.

L'enjambement ſe ſouffre dans les fables & dans les vers familiers. On l'emploie ſur-tout avec grace dans les vers appellés Marotiques, de Clément Marot, Poëte célébre du XVI. ſiécle, dont on imite quelquefois le ſtyle naïf & agréable dans les vers à cinq pieds.

DES INVERSIONS OU TRANSPOSITIONS.

Quoique le langage de la Poéſie Françoiſe ne ſoit pas différent de celui de la Proſe, & qu'on y emploie communément les mêmes termes, il eſt permis cependant d'y faire dans la conſtruction de la phraſe certaines inverſions ou tranſpoſitions que la Proſe n'admettroit pas, & qui contribuent beaucoup à l'harmonie & à la nobleſſe des vers. Le P. du Cerceau, dans ſes Réflexions ſur la Poéſie, croit les tranſpoſitions ſi néceſſaires, que ſans elles il ne peut y avoir de vers François. L'Eſſence de notre Poéſie *conſiſte*, ſelon cet Auteur, *dans le tour qui met de la ſuſpenſion dans la phraſe, par le moyen des inverſions ou tranſpoſitions reçues dans la Langue, & qui n'en forcent pas la conſ-*

truction. Richelet paroît d'un ſentiment diamétralement oppoſé à celui du P. du Cerceau. „ Il faut, dit-il, que la conſtruction du vers „ ſoit par-tout naturelle & ſans tranſpoſition. On en ſouffre pour- „ tant quelquefois dans la Poéſie ſublime, où il ſe faut exprimer „ d'un air noble & vigoureux. On ne s'en doit point ſervir dans „ les chanſons, les madrigaux & autres pieces, qui ne veulent pas „ un ſtyle élevé. „ J'oſe dire qu'ils ont tort l'un & l'autre : le P. du Cerceau ; puiſque nous avons de très-beaux vers ſans tranſpoſition ; & Richelet, puiſque les tranſpoſitions ſont employées fréquemment par nos meilleurs Poëtes. Deſpréaux en particulier en eſt tout rempli. Les inverſions ſe ſouffrent auſſi fort bien dans les madrigaux, chanſons, &c. Mais en quelque piece qu'on les emploie, il faut que ce ſoit toujours avec grace & avec diſcernement ; de ſorte qu'elles ne cauſent ni dureté ni obſcurité.

Les tranſpoſitions conſiſtent à changer l'ordre naturel des mots. Ce qui ſe peut faire de pluſieurs manieres.

I°. En mettant le nominatif après le verbe, comme dans ce vers du Mithridate de Racine :

Je ſuis. Ainſi le veut la fortune ennemie.

L'ordre naturel ſeroit, la fortune ennemie le veut ainſi.

Cette ſorte de tranſpoſition eſt auſſi admiſe dans la proſe.

II°. En mettant un génitif avant celui dont il dépend. Exemple :

Des biens des nations raviſſeurs altérés.

RACINE.

Où l'on voit qu'en proſe il faut dire : Raviſſeurs altérés des biens des nations.

III°. En mettant le régime relatif au datif ou à l'ablatif, avant le verbe auquel il a rapport. Exemple :

A mes juſtes deſſeins je vois tout conſpirer.

RACINE.

Des ſotiſes du temps je compoſe mon fiel.

DESPRÉAUX.

Et recevant l'appui, que vous offre ſon bras,
D'un ſi grand défenſeur honorez vos Etats.

RACINE.

IV°. Il y a quelques remarques à faire ſur la tranſpoſition de l'accuſatif. „ Si notre Langue, dit Corneille ſur Vaugelas, ſouffre quel- „ quefois la tranſpoſition du nominatif, elle ne ſçauroit s'accom- „ moder de celle de l'accuſatif, non pas même en Poéſie. Ainſi les „ vers qui reſſembleront à celui-ci, ne ſeroient pas faits pour le „ plaiſir de l'oreille :

„ *Il faut ſans différer ſes ennemis combattre.* „

Racine par conſéquent a fait une faute, en diſant dans ſes Freres ennemis :

Et ſi quelque bonheur nos armes accompagne.

Tel

Tel eſt le ſentiment de tous nos Ecrivains. „ A l'egard de nos accuſatifs, dit un Auteur moderne, (*) comme ils ont la même „ terminaiſon que nos nominatifs, il eſt impoſſible de les tranſpoſer, „ parce que c'eſt leur poſition qui les détermine. Ainſi on a eu raiſon „ d'en abolir la tranſpoſition dans les vers, où elle étoit autrefois „ reçue. „ Cette raiſon eſt-elle ſolide? Ne s'enſuivroit-il pas de-là que la tranſpoſition d'un verbe régi par un autre, pourroit être permiſe, puiſque ce n'eſt pas ſa poſition qui le détermine? & ne pourroit-on pas dire avec Ronſard, Eglogue V.

Si fous mon larigot reverdir je vous vois.

Ou ſi ce vers n'eſt pas aſſez intelligible :

Si de cette maiſon approcher l'on vous voit?

Il eſt certain qu'il n'y a aucune obſcurité dans ce vers, dont la tranſpoſition ne laiſſe pas d'être vicieuſe. Il n'eſt pas vrai d'ailleurs que ce ſoit toujours leur poſition qui détermine les accuſatifs; car lorſque le verbe eſt dans un nombre différent du nominatif, alors c'eſt lui qui détermine l'un & l'autre, comme on le voit par le vers que j'ai déja cité.

Et ſi quelque bonheur nos armes accompagne.

C'eſt le verbe ſingulier *accompagne* qui détermine le nominatif & l'accuſatif.

M. Reſtaut permet de tranſpoſer quelquefois l'accuſatif. „ Ce qui, „ dit-il, ne ſe doit pourtant faire qu'avec beaucoup de reſerve, comme dans ces vers :

„ *Le ſort vous y voulut l'un & l'autre amener,*
„ *Vous pour porter des fers, elle pour en donner.*
„ *Vous direz à celui qui vous a fait venir,*
„ *Que je ne lui ſçaurois ma parole tenir.* „

Il eſt évident que M. Reſtaut s'eſt trompé par rapport à l'accuſatif du dernier vers, dont la tranſpoſition eſt certainement vicieuſe.

La tranſpoſition de l'accuſatif n'eſt pas ſi généralement proſcrite, qu'elle ne ſouffre quelquefois des exceptions. Il y a des cas où non-ſeulement elle eſt permiſe, mais où elle donne même de la force à la phraſe. Car, pour ne point parler des accuſatifs mono-ſyllabiques, *me*, *le*, *vous*, *les*, &c. qu'il faut néceſſairement tranſpoſer en proſe auſſi bien qu'en vers, j'ai remarqué qu'on tranſpoſe auſſi les mots ſuivans : *rien*, *tout*, *tous*, *l'un & l'autre*, &c. Exemple :

Le ſort vous y voulut l'une & l'autre *amener.*
L'un l'autre *vainement ils ſemblent ſe haïr.*

DESPRÉAUX.

A mes juſtes deſſeins je vois tout *conſpirer.*
Le bruit de nos tréſors les a tous *attirés.*

RACINE.

(*) M. l'Abbé des Fontaines.

Cette tranſpoſition eſt auſſi reçue dans la proſe. Il a *tout* avoué, il n'a *rien* dit. Un homme capable de *tout* oſer, de *tout* entreprendre. Cependant elle n'eſt guere reçue que dans les infinitifs & participes.

Ainſi il faut dire : j'oſe *tout*. Il entreprend *tout*. Ce qui paroît aſſez bizarre, c'eſt qu'on dit fort bien : *Un homme incapable de rien faire de bon* ; & qu'on ne ſauroit dire : *Un homme capable de quelque choſe faire de bon.* J'ai remarqué encore que l'accuſatif ſe peut tranſpoſer au moins en vers, lorſqu'il eſt précedé de *comme*. Exemple :

Oui, comme ces exploits, nous admirons vos coups.

RACINE.

Comme un parfait Héros, je regarde Louis.

Il y a encore des cas où l'on tranſpoſe néceſſairement l'accuſatif, & en vers & en proſe. *Quel livre liſez vous?* Je ne ſçais *quelle piece on joua hier.* Mais je ne m'apperçois pas que ceci regarde la Grammaire, & non la Poéſie en particulier.

V°. La tranſpoſition ſe fait en mettant avant le verbe tout ce qui peut en dépendre, & ce qui devroit naturellement être mis après. Ce ſont communément les prépoſitions avec leurs régimes, comme on le peut voir dans les vers ſuivans, qui ſerviront d'exemples pour la plupart des tranſpoſitions que je n'ai pas détaillées :

Ne vous figurez pas que de cette contrée,
Par d'éternels remparts Rome ſoit ſéparée.
Sur le tombeau des Rois *élever ſa grandeur.*
La Gréce en ma faveur *eſt trop inquiétée.*
Mais l'Hydaſpe, malgré tant d'eſcadrons éparts,
Voit enfin ſur ſes bords *flotter nos étendarts.*
Mais pour vous *ce malheur eſt un moindre ſupplice.*
Ainſi la Gréce en vous *trouve un enfant rebelle.*
Vous attendez le Roi. Partez, & lui montrez
Contre le fils d'Hector *tous les Grecs conjurés.*
Et quel autre intérêt contre lui *vous anime?*
Dans le ſein de Priam *n'a-t-on pu l'immoler?*
Sous tant de morts, ſous Troye, *il falloit l'accabler.*
Tout étoit juſte alors. La Vieilleſſe & l'Enfance
En vain ſur leur foibleſſe *appuyoient leur défenſe.*

RACINE.

Quoique j'aie dit que la tranſpoſition des nominatifs, génitifs, *&c.* ſoit permiſe, il faut cependant en uſer avec prudence. C'eſt à l'oreille à juger ſi les tranſpoſitions n'ont rien de forcé ni d'obſcur. Je donne un ſeul exemple d'une mauvaiſe tranſpoſition du génitif :

Après avoir vaincu de Ferdinand *l'armée.*

Où l'on ſent qu'il faudroit quelques mots entre *Ferdinand & l'armée*, &c.

Rompts tes fers, bien qu'ils ſoient dorés,
Fuis les injuſtes adorés ;

DE LA RIME.

LA Rime eſt un même ſon à la fin des mots qui terminent les vers. Je dis *ſon*, & non pas *mêmes lettres*. Car la Rime étant pour l'oreille, on n'y regarde communément que le ſon & non l'écriture. Ainſi *accords* & *corps* riment très bien, & *aimer* & *mer* très mal. J'ai ajoûté *communément*; parce qu'il y a des ſons parfaitement ſemblables, qui ne ſont pas une rime. *Arrêt*, par exemple, ne rime pas avec *Marais*. D'où il ſuit que les Auteurs qui nous ont tracé des régles de la Verſification, ne ſe ſont pas expliqués correctement, en diſant que la Rime n'eſt que pour l'oreille.

Comme j'ai parlé au commencement de ce Traité des differentes ſortes de Rimes, je ne repeterai pas ce que j'en ai dit.

La principale difference qu'il y ait entre la Rime maſculine & la Rime féminine, c'eſt que dans la premiere on ne conſidere que la derniere ſyllabe, comme *amour*, *liberté*, *grandeur*. Au contraire, dans la Rime féminine l'*e* muet ſe prononçant peu, il faut que la reſſemblance du ſon tire de la ſyllabe précedente, qui eſt la penultieme. Ainſi *fortune* & *couronne* ne riment pas; mais *fortune* & *Neptune*; *couronne* & *abandonne*. En un mot, dans la Rime maſculine c'eſt la derniere ſyllabe qui fait la Rime, & dans la feminine, les deux dernieres.

Dans les rimes maſculines la derniere ſyllabe des deux vers qui riment enſemble, doit preſque toûjours ſe reſſembler entierement. *Heureux*, *dangereux*, par exemple, riment fort bien. *Heureux* & *fameux* ne riment pas ſi bien; encore moins *boute* & *enflammé*. Mais quand le ſon de la derniere ſyllabe eſt fort plein, comme *amour retour*; *grandeur*, *douleur*; *univers*, *enfers*; *Céſars*, *regards*, alors on ſe contente de l'uniformité du ſon dans la derniere voyelle, ſans ſe mettre en peine de la conſonne précédente. Cette exception a lieu principalement dans les mots d'une ſyllabe; ces mots riment fort bien, ſoit avec d'autres monoſyllabes, ſoit avec des mots de pluſieurs ſyllabes, comme *loi*, *toi*, *foi*, *emploi*; *pas*, *bas*, *combats*; *paix*, *faix*; *jour retour*; *feu*, *jeu*, *neveu*, &c.

Quand les Rimes ſont rares, on n'exige pas tant d'exactitude. Ainſi *ſoupir* rime avec *plaiſir*, & *zephir* avec *deſir*.

Les mots qui ont un *e* ouvert, ne riment pas bien avec ceux qui à la derniere ſyllabe ont un *e* fermé. *Jupiter* ne rime pas bien avec *vanter*, *mer* avec *aimer*, *enfer* avec *échanger*, *clair* avec *approcher*, *bier* avec *groſſier*, *léger* avec *changer* [la derniere ſyllabe de *Chevau-léger* eſt un *e* fermé] quoi qu'en ait pû dire le P. Mourgues, qui prétend que l'*e* devient ouvert dans la derniere ſyllabe des infinitifs. Ainſi la Rime eſt defectueuſe dans les vers ſuivans :

C'eſt un grand temple d'ivoire
Rempli de grace & de beauté,
En quelque lieu marqueté

Mes yeux en ſont témoins, j'ai vu moi-même hier
Entrer chez le Prélat ce Chapelain Garnier.

DESPRÉAUX.

Attaquez dans leurs murs ces conquérans ſi fiers.
Qu'ils tremblent à leur tour pour leurs propres foyers.
Et quand avec tranſport je penſe m'approcher
De tout ce que les Dieux m'ont laiſſé de plus cher.

RACINE.

Il y a encore quelques autres exemples dans Racine. Mais ce n'eſt pas par-là qu'il a été grand Poëte. Il y a long-tems que cette Rime Normande eſt proſcrite, & l'on doit dire avec M. de Fontenelle:

Bergeres, jouiſſez de mille vœux offerts.
Dans l'abſence d'Iris vos momens vous ſont chers.

Et avec M. l'Abbé du Reſnel.

Sont-ils devenus grands ces nourriſſons ſi chers?
Ils courent habiter les bois, les champs, les airs.

Traduction de l'Eſſai de Pope ſur l'homme.

Ménage, dans ſes obſervations ſur Malherbe, dit que ce Poëte, *ſur la fin de ſes jours avoit conçu une ſi grande averſion contre ces Rimes Normandes, qu'il avoit deſſein de les ôter toutes de ſes Poëſies.*

Cette Rime n'eſt pas même permiſe dans les vers féminins, où le ſon eſt plus ſoutenu, & où l'*e* eſt plus ouvert. Ainſi *terre* & *taire* (*tacere*) ne forment pas une Rime ſuffiſante. Je ſçais que quelques Poëtes modernes l'emploient aſſez communément. Mais ils ne ſont pas en cela à imiter. Deſpréaux ne l'a employée qu'une ſeule fois:

Cotin à ſes ſermons traînant toute la terre,
Fend les flots d'auditeurs pour aller à ſa chaire.

Une ſeule lettre, quoiqu'elle faſſe une ſyllabe, n'eſt pas ſuffiſante pour la Rime. *De ſorte qu'il paſſe pour maxime*, dit le P. Mourgues, *que dans la Poëſie Françoiſe il n'eſt point de Rime à une ſeule lettre.* Ainſi *créé* ne rime pas avec *lié*, *joué*. *Créée* ne rime pas même avec *liée* & *jouée*. Il n'eſt donc pas toujours vrai de dire que la Rime féminine eſt riche, lorſque les deux dernieres ſyllabes ſont les mêmes, puiſque dans l'exemple que je viens de rapporter, elles ne ne forment pas ſeulement une Rime ſuffiſante. Racine n'a pas obſervé cette régle lorſqu'il a dit:

Depuis que ſur les bords les Dieux ont envoyé
La fille de Minos & de Paſiphaë.

Ni Deſpréaux dans ſa dixieme Satyre:

Mais je vous dirai moi, ſans alléguer la Fable,
Que ſi ſous Adam même, & loin avant Noé,
Le vice audacieux des hommes avoué, &c.

Quoique cette Rime paroiſſe ſupportable par rapport à l'eſpece de

Tous nos arbres ſont dépouillés,
Nos promenoirs ſont tous mouillés.

conformité de l'*o* & de l'*ou* dans la pénultieme ſyllabe. Je ne parle pas de cette expreſſion, *loin avant Noé* pour *long tems avant Noé*, dont il ſeroit difficile de trouver des exemples, parce que cette obſervation n'eſt pas de mon ſujet.

La cauſe de cette exception, eſt que dans les mots terminés en *ié*, *ée*, *ié*, *oé*, *ué*, le ſon ſe tire de la pénultieme voyelle, ſoit qu'elle faſſe une ſyllabe à part, comme dans *lier*, *lieu*, *jouet*, &c. ſoit qu'elle ne faſſe qu'une ſyllabe avec la derniere voyelle, comme dans *bien*, *pilier*. &c. De-là vient que, malgré le privilege des monoſyllabes, où l'on n'exige pas une ſi grande conformité de ſon, *honteux* rime mal avec *yeux*, parce que dans *yeux* le ſon ſe tire de l'*y* qui n'eſt pas dans *honteux*; quoi qu'en penſe M. Reſnaut, qui dit qu'*il n'y a rien d'irrégulier dans cette Rime*. Il en eſt de même de *feu*, *lieu*; *jeu*, *milieu*; *ſein*, *rien*, &c. Cette derniere rime eſt la plus mauvaiſe de toutes.

On excepte de cette régle les féminins de la terminaiſon en *ere*, dont les mots, ſans être monoſyllabiques, riment enſemble; ſans doute à cauſe que le ſon eſt plus plein, quoique le nombre des mots qui ont cette terminaiſon ſoit fort grand. Tel eſt l'uſage, peut-être mal-établi, mais que l'on ne ſçauroit conteſter. Ainſi *ſevere* rime avec *lumiere*, *carriere*, &c. quoiqu'*eſtimer* ne rime pas avec *dernier*.

Cette régle du P. Mourgues, qu'il n'eſt point de Rime à une ſeule lettre, n'eſt pas ſi généralement vraie qu'elle ne ſouffre des exceptions. *Obéi*, par exemple, rime bien avec *trahi*.

C'eſt en conſéquence de cette même régle qu'il condamne abſolument la rime de *connu*, *conçu*; *impréveu*, *interrompu*; &c. Rimes qu'il trouve auſſi mauvaiſes que celles de *forcer*, *charmer*; *combler*, *charmés*, &c. Mais ſans aucune raiſon, puiſque l'uſage permet les unes & condamne les autres; ne ſe trouvant preſque aucun Poëte qui n'emploie les premieres, & qui ne rejette les dernieres.

Obſervations diverſes ſur la Rime.

Le ſon des lettres *c*, *g*, *q*; du *d* & du *t*; de l'*m* & de l'*n*; de l's & de l'*x*, étant ſouvent le même, elles forment une bonne Rime. Exemple: *Flanc*, *ſang*, *rang*; *coq*, *roc*, *ſoc*; *bouc*, *joug*; *Armand*, *amant*; *faim*, *humain*; *nous*, *doux*, *courroux*, &c. La lettre *p* ne rime bien qu'avec elle-même. Ainſi la rime des vers ſuivans n'eſt pas exacte:

D'un triomphe pompeux l'appareil impoſant
Hors de ces murs encor le retient dans ſon camp...
Ton bras eſt ſuſpendu. Qui t'arrête? Oſe tout:
Dans un cœur tout à toi laiſſe tomber le coup.

Mahomet II. de M. de la Noüe.

La plupart de ces mots, lorſqu'ils ſont au pluriel, riment fort bien

Ce Prince marche à la tête
Des corps les plus avancés

avec d'autres pluriels qui n'ont pas les mêmes lettres. Exemples: *Grands, ſens, flancs, rangs, différens.*

Il eſt ſur l'Hélicon deux ſommets différens,
Où chacun à l'envi brigue les premiers rangs.

M. l'Abbé du Reſnel, Trad. de Pope ſur la Critique.

Jougs, courroux, nous; corps, accords, efforts, eſſors; écrits, mépris, &c. riment bien par cette raiſon. J'ai dit, *la plupart de ces mots*; car il n'en eſt pas ainſi de la lettre *r*, quoiqu'elle ne ſe prononce pas quelquefois, comme en *dangers*, qui ne rime pas avec *outragés*: malgré le ſentiment du P. Buffier, qui prétend que cette régle n'eſt pas fort eſſentielle, même par rapport au ſingulier, où la rime d'un mot ſans *r*, avec un autre qui a une *r* à la fin, eſt encore plus vicieuſe. „ Il en eſt de même, dit-il, des mots qui auroient la même prononciation, dont l'un s'écriroit par une *r* à la fin, & un autre ſans „ cette *r*, comme *danger* & *plongé*. Cette régle qui *s'obſerve communément, ne paroît pas néanmoins ſi eſſentielle.* „ Elle eſt ſi eſſentielle, que je défie le P. Buffier de citer un Poëte qui s'en diſpenſe; ſi ce n'eſt peut-être ceux qui retranchent de pluſieurs mots les lettres qui ne ſe prononcent pas, comme on le pratique dans un ouvrage périodique, où l'on écrit *rochés*, qui pourroit alors fort bien rimer avec *touchés*. Mais je doute qu'une telle ortographe ſoit ſuivie de beaucoup de perſonnes. Dans une *Ode aux Manes de Rouſſeau*, qui ſe trouve au même Recueil, on fait rimer *François* avec *fois*. Ce qui ne peut *qu'indigner les Manes* de ce grand Poëte.

De la Rime du Simple & du Compoſé.

La Rime du ſimple avec ſon compoſé eſt proſcrite, lorſque l'un & l'autre ſont pris dans leur ſignification naturelle eſt non figurée. Ainſi les rimes ſuivantes doivent être rejettées: *battre, combattre; ordre, déſordre; bonheur, malheur*, &c. Mais elle eſt admiſe lorſqu'elle a reçu par l'uſage des ſignifications aſſez différentes, comme *garde, regarde; luſtre, illuſtre; fait, parfait; front, affront*, &c. On voit par-là que le P. Mourgues, qui admet cette régle & ces Rimes, s'eſt viſiblement trompé, lorſqu'il a mis les rimes de *jours, toujours; tems, printems*, au nombre de celles qui n'ont pas reçu par l'uſage des ſignifications aſſez différentes, & lorſqu'il les a condamnées. Aucun Poëte ne fait difficulté de s'en ſervir; & je ne connois que le P. Mourgues qui les rejette.

De la Rime de l'L mouillée.

La Rime eſt défectueuſe entre deux mots qui riment par deux *ll*, dont l'une eſt mouillée & l'autre ſéche; car ce ſont deux ſons preſque entiérement différens. Exemple:

Par ton ami rapellé
Sur ce rivage émaillé.

C'eſt bien pis quand la Rime eſt féminine. Car *ville* & *famille* riment encore plus mal, ou plutôt ne riment point du tout, a cauſe que le ſon de ces mots eſt entiérement diſſemblable.

Si un mot peut rimer avec lui-méme.

On peut faire rimer un mot avec lui-même, quand il a des ſens différens. Le P. Buffier dit que *pluſieurs trouvent quelque choſe de plat & de lâche dans ces ſortes de rimes.* Cependant depuis Perrin juſqu'à Corneille, il n'y a aucun Poëte qui ait eu le moindre ſcrupule là-deſſus. (*) Et ſi c'eſt une licence, elle eſt ſi ancienne qu'il y a proſcription.

De la Rime des Syllabes longues & breves.

En général les voyelles longues, ſoit qu'elles ſe trouvent dans la derniere ſyllabe des vers maſculins, ou dans la pénultieme des vers féminins, riment mal avec les breves, comme *mâle*, *cabale*; *objet*, *intérêt*; *conquête*, *coquête*; *dépôt*, *dévot*, *&c.* Cependant une voyelle breve peut rimer avec une longue, quand elle a de ſa nature un ſon aſſez plein, & que la différence du bref au long n'étant pas trop ſenſible, elle peut être facilement aidée & corrigée par la prononciation. Ce qui regarde principalement les voyelles *a* & *ou*. Ainſi quoiqu'elles ſoient breves dans les mots *préface* & *tout*, on peut faire rimer ces mots avec ceux de *grace* & de *goût*, où elles ſont longues. Exemple:

Un auteur à genoux dans une humble préface.
Au lecteur qu'il ennuie a beau demander grace.
Aimez-vous la muſcade? On en a mis par-tout.
Sans mentir ces pigeons ont un merveilleux goût.

DESPRÉAUX.

C'eſt donc une trop grande délicateſſe au P. Buffier d'avoir condamné cette derniere Rime. Je ne crois pas que celle des vers ſuivans ſoit ſuffiſante.

Son choix à votre nom n'imprime point de taches.
Son amitié n'eſt point le partage des lâches.

RACINE.

Il y a une obſervation à faire ſur une partie des mots terminés en

(*) Je viens de m'appercevoir d'un paſſage de Ménage, qui eſt de ce ſentiment, & qui ajoute que ces Rimes ſont ſi communes, qu'il ne ſe ſeroit pas aviſé de faire cette remarque, s'il n'avoit été repris par deux grands Poëtes, pour les avoir employés dans ſon offre de ſervice à Mademoiſelle de Bellebat.

et. Tous ceux qui ſont brefs au ſingulier, comme *objet*, *décret*, *parfait*, deviennent longs au pluriel ſans exception. Ainſi, *diſcret*, qui rime mal avec *prêt*, y rime bien, quand ces mots ſont au pluriel : *Diſcrets*, *prêts*. Et ce qui paroîtra peut-être aſſez bizarre, c'eſt que ces mots, qui deviennent longs au pluriel maſculin, demeurent brefs au pluriel féminin. *Diſcretes*, *parfaites* riment avec *Prophètes*, *Poëtes*, *trompettes*, & non avec *prêtes*, *fêtes*, *têtes*, *conquêtes*, *&c.*

Obſervation ſur le mot Etes.

Ce mot, qui, ſuivant la plupart des Auteurs, eſt toujours long en proſe, peut devenir bref en vers, ou du moins rimer avec un autre mot, dont la derniere voyelle eſt breve. M. Reſtaut ſe trompe donc en diſant que la Rime des vers ſuivans n'eſt pas tout-à-fait exacte :

Je me porte encore mieux que tous tant que vous êtes.
*Je fais quatre repas, & je lis ſans lu*nettes.

Voici des exemples où l'on fait ce mot bref :

*Je ne vous tiendrai plus mes paſſions ſe*crettes.
Je ſçais ce que je ſuis, je ſçais ce que vous êtes.

P. CORNEILLE.

*Point d'époux qui m'abaiſſe au rang de ſes ſu*jettes.
*Enfin je veux un Roi. Regardez ſi vous l'*êtes.

T. CORNEILLE.

*Toute pleine de feu de tant de ſaints Proph*ètes,
Allez, oſez au Roi déclarer qui vous êtes.

RACINE.

Pluſieurs Auteurs l'ont fait long, entr'autres, Malherbe.

Qu'il vive miſérablement,
*Confiné parmi ſes tem*pêtes.
Quant à nous, étant où vous êtes,
Nous ſommes dans notre élément.
*Et ſur la fin de vos tem*pêtes,
Obligeant tous les beaux eſprits,
Conſervez au ſiecle où vous êtes
Ce que vous lui donnez de prix.

De la Rime des Monoſyllabes.

Les monoſyllabes, comme je l'ai dit plus haut, riment fort librement entr'eux, même avec d'autres mots de pluſieurs ſyllabes; c'eſt-à-dire, que l'oreille n'eſt pas ſi difficile ſur la conformité du ſon. Par exemple, un mot terminé en *temps* rime mal avec un autre terminé en *dans*. Cependant ſi l'un des deux eſt monoſyllabe, la rime eſt ſuffiſante. Auſſi Deſpréaux, très-ſcrupuleux ſur la Rime, n'a point fait de difficulté de dire :

C'eſt-là ce qui fait peur aux eſprits de ce temps,
*Qui tout blancs au dehors, ſont tout noirs au de*dans.
Et ſans ceſſe en eſclave à la ſuite des Grands,
A des Dieux ſans vertus prodiguer mon encens.

Il y a cependant deux choſes qui pourroient empêcher la bonté de la Rime dans les monoſyllabes. La premiere, ſi l'un des mots qui forment la Rime, étoit bref & l'autre long; comme *tâche*, *lâche*; *mâle*, *cabale*, &c. La ſeconde, ſi le ſon étoit trop différent, comme *feu*, *milieu*; *ſein*, *bien*, &c. J'ai parlé plus haut de ces défauts. C'eſt pourquoi il eſt inutile de répéter ce que j'en ai dit.

Avant que de quitter ce qui regarde la Rime, il eſt bon d'obſerver que les verbes terminés en *ois*, *oit*, riment mal avec des noms terminés en *ais*, en *ois*, *oit*. Ainſi la Rime de ces vers eſt defectueuſe:

Ma colere revient, & je me reconnois.
Immolons en partant trois ingrats à la fois.

RACINE.

Tenez, voilà le cas qu'on fait de votre exploit.
Comment! c'eſt un exploit que ma fille lifoit!

Il faut donc faire rimer ces verbes avec d'autres verbes qui ont la même terminaiſon. Mais le plus ſûr eſt de ne les point employer [non plus que les gérondifs, les participes, la troiſieme perſonne des ſinguliers & des pluriels des futurs de l'indicatif: *Il fera*, *ils détruiront*, &c.] à la fin, où ils ont communément mauvaiſe grace. Je dis *communément*. Car ils y ſont employés quelquefois aſſez à propos. Quelle oreille, par exemple, ſeroit aſſez délicate pour être choquée de ces deux vers de Deſpréaux?

Aux accords d'Amphion les pierres ſe mouvoient,
Et ſur les murs Thébains en ordre s'élevoient.

Art Poétique.

De la Rime des Hémiſtiches.

Le vers eſt défectueux, quand le premier hémiſtiche rime, ou a quelque convenance de ſon, ſoit avec le dernier, comme:

Vous faites bien, & moi *je fais ce que je* doi.

RACINE.

Aux Saumaiſes futurs préparer des tortures.

DESPRÉAUX.

ſoit avec le premier du vers ſuivant, comme:

Mais ſon emploi n'eſt pas *d'aller dans une place*
De mots ſales & bas charmer la populace.

DESPRÉAUX.

J'eus un frere, Seigneur, *illuſtre & généreux*,
Digne par ſa valeur du ſort le plus heureux.

Rhadamiſte & Zenobie.

Soit avec le ſecond du vers ſuivant, comme :

Un fiacre me couvrant d'un déluge de boue,
Contre le mur voiſin m'écraſe de ſa roue ;
Et voulant me ſauver, des porteurs inhumains
De leur maudit bâton me donnent dans les reins.

DESPRÉAUX.

Ou quand le dernier hémiſtiche d'un vers rime avec le premier du vers ſuivant, comme :

Tant de fiel entre-t-il dans l'ame des dévots
Et toi fameux Héros, &c.

Ou quand le premier mot du vers rime avec le premier hémiſtiche :

*L'*Amour *n'a pas tou*jours *reſpecté la nature.*

CRÉBILLON.

Du deſtin des Latins prononcer les oracles.

DESPRÉAUX.

Ou enfin le ſecond mot du vers avec la fin :

Les Rois *de l'univers ſont au-deſſus des* Loix.

Comme un même mot pris dans la même ſignification ne fait pas proprement une Rime, il donne beaucoup de grace & de force au vers, quand on ſçait le répéter à propos. Exemple tiré du Mithridate de Racine.

Xipharès.

Vous pourriez à Colchos *vous expliquer ainſi.*

Pharnace.

Je le puis à Colchos, *& je le puis ici.*
Grand Roi, pourſuis toujours, aſſure leur repos ;
Sans elles un Héros *n'eſt pas long-temps Héros.*

DESPRÉAUX.

Raphaël peint. Vida *fait entendre ſa voix,*
Cet immortel Vida, *qui joignit à la fois*
Le lierre du Critique au laurier du Poëte.

M. l'Abbé du Reſnel, Trad. de l'Eſſai de Pope ſur la Critique.

Le mal qu'on dit d'autrui, ne produit que du mal.

DU MÊLANGE DES RIMES.

Dans les Pieces régulieres, il eſt défendu de mettre de ſuite plus de deux rimes maſculines, ou de deux rimes féminines. C'eſt Ronſard qui a introduit le premier mêlange des Rimes. Avant lui on avoit la liberté de faire tant de vers qu'on vouloit ſur une même rime.

L'ordonnance des ouvrages de Poéſie eſt ou à Rimes plates, ou à Rimes croiſées, ou à Rimes mêlées : à Rimes plates, lorſque les vers de mêmes rimes ſe ſuivent par couples, deux maſculins, & deux

féminins : à Rimes croiſées, lorſqu'on entrelace les vers des deux eſpeces, un maſculin après un féminin, ou deux maſculins de même rime entre deux féminins qui riment enſemble : à rimes mêlées, lorſque dans le mélange des vers on ne garde d'autre régle que celle de ne pas mettre de ſuite plus de deux maſculins, ou plus de deux féminins. Régle dont on ſe diſpenſe quelquefois dans les vers familiers, pourvu cependant qu'ils ſoient tous ſous une même terminaiſon, comme *grandeur*, *douleur*, *fureur*, &c.

Le Poëme Epique, la Tragédie, la Comédie, l'Elégie, l'Eglogue ſe compoſent à rimes plates ; l'Ode, le Sonnet, le Rondeau, la Ballade, à Rimes croiſées, les Fables, les Madrigaux, les Chanſons à rimes mêlées. On emploie depuis quelques années cette derniére ordonnance dans l'Idylle, dans quelques piéces de Théâtre, dans les Opéra, & dans tout ce qui eſt fait pour être chanté. Il faut obſerver qu'encore que deux Rimes féminines ſoient ſuivies ou entremêlées de deux maſculines, les féminines qu'on emploie immédiatement après ne doivent pas être ſur la même terminaiſon ; c'eſt-à-dire, que ſi les deux Rimes ont été, par exemple, *aimable* & *durable*, & les deux maſculines, *grandeur* & *ſplendeur*, on ne doit pas enſuite mettre pour rimes féminines, *favorable* & *deſirable*, ni pour rimes maſculines *fureur* & *terreur*, pas même au pluriel. On ſe diſpenſe de cette régle dans les vers qu'on appelle irréguliers ; c'eſt-à-dire, à rimes mêlées où cet amas de Rimes ſemblables, loin d'être un défaut, eſt quelquefois un agrément, & où, contre la pratique ordinaire, on ſouffre de tems en tems, comme on l'a vu plus haut, juſqu'à trois maſculins & trois féminins conſécutifs. Mais dans les vers à rimes ſuivies, autrement dites plates, on ne doit guére ſe diſpenſer de cette régle ; & ce n'eſt que de loin à loin qu'on doit ſe permettre la répétition de ces ſortes de rimes.

On a la liberté de commencer & de finir quelque Poëme que ce ſoit par des vers maſculins, ou par des vers féminins indiſtinctement. De ſorte que ſi l'on a commencé par des vers maſculins, il eſt libre de finir par des maſculins ; & ſi l'on a commencé par des féminins, on peut finir de même par des féminins.

Des vieilles Rimes.

Les curieux ſeront peut-être bien aiſes de ſçavoir le nom des rimes qui étoient autrefois en uſage, & comme on n'écrit que pour avoir l'avantage de leur plaire, on mettra ici les plus connues, qui ſont la Kirielle, la Batelée, la Fraterniſée, la Senée, la Biſſe, l'Empériére, l'Annexée, l'Enchainée, l'Equivoque, la Couronnée.

La Rime *Kirielle* conſiſte à répéter un même vers à la fin de chaque couplet.

(a) *Qui voudra ſçavoir la pratique*
De cette rime juridique,
Je dis que bien miſe en effet,
La Kirielle ainſi ſe fait.
De plate (b) *de ſyllabes huit,*
Uſez-en donc, ſi bien vous duit,
Pour faire le couplet parfait,
La Kirielle ainſi ſe fait.

On appelle Rime *Batelée*, lorſque le repos du vers qui ſuit, rime avec le vers précédent.

Quand Neptunus, puiſſant Dieu de la mer,
*Ceſſa d'ar*mer *caraques & galées,*
*Les Gallicans bien le deurent ai*mer
*Et réclam*er *ſes grands ondes ſalées.*

CL. MAROT.

Dans la Rime *Fraterniſée* le dernier mot du vers eſt répété en entier, ou en partie au commencement du vers ſuivant, ſoit par équivoque ou d'une autre maniere.

Mets voile au vent, cingle vers nous, Caron,
Car on *t'attend, & quand feras en* tente,
Tant *& plus bois bonum vinum* charum,
Qu'aurons *pour vrai. Donque ſans longue* attente
Tente *tes piés à ſi décente* ſente
Sans te *fâcher; mais en ſoit contant* tant
Qu'en ce *faiſant nous le ſoyons au*tant.

La Rime *Senée* eſt une eſpece d'Acroſtiche. Elle ſe fait lorſque tous les vers, ou tous les mots de chaque vers commencent par une même lettre.

Miroir mondain, *madame* magnifique,
Ardent amour, *adorable* angélique.

Dans la Rime *Briſée* les vers ſont coupés immédiatement après le repos, & à ne les lire que juſques-là, ils ſont un ſens différent de celui qu'ils renferment, lorſqu'ils ſont tout entiers. Exemple d'Octavien de Saint Gélais.

De cœur parfait / *Chaſſez toute douleur,*
Soyez ſoigneux, / *Uſez de nulle feinte,*
Sans vilain fait / *Entretenez douceur,*
Vaillant & preux / *Abandonnez la crainte,*
Par bon effet / *Montrez votre valeur*
Soyez joyeux. / *Et baniſſez la plainte.*

(a) Poétique de Gracien du Pont.
(b) De Rimes ſuivies.

La Rime *Empériere* eſt une rime où une partie de la derniere ſyllabe de l'antépénultieme mot eſt répétée deux fois de ſuite.

Prenez en gré mes imparfaits faits, faits,
Benis Lecteurs très-diligens gens gens.

La Rime *Annexée* eſt une Rime où la derniere ſyllabe du vers qui précéde, commence le vers ſuivant.

Dieu garde ma maitreſſe & régente.
Gente *de corps & de façon*,
Son *cœur tient le mien en ſa* tente
Tante et *plus d'un ardent friſſon*...

CL. MAROT.

La Rime *Enchaînée* eſt une eſpece de gradation.

Dieu des amans de mort me garde,
Me gardant donne-moi bonheur.
En me le donnant prend ta garde,
En la prenant navre ſon cœur.

CL. MAROT.

Dans la Rime *Equivoque* la derniere ſyllabe de chaque vers eſt repriſe en une autre ſignification au commencement ou à la fin du vers qui ſuit.

En m'ébattant je fais rondeau en rime,
Et en rimant, *bien ſouvent je m'*enrime;
Bref, c'eſt pitié entre nous rimailleurs,
Car vous trouvez aſſez de rime ailleurs,
Et quand vous plait, mieux que moi rimaſſez,
Des biens avez & de la rime aſſez.

CL. MAROT.

La Rime *Couronnée* ſe fait quand le mot qui fait la fin du vers, eſt une partie du mot qui le précéde immédiatement dans le même vers.

*La blanche Colom*belle belle
Souvent je vais priant criant,
*Mais deſſous la cor*delle d'elle
Me jette un œil friant, riant,
*En me conſ*ommant & fommant.

CL. MAROT.

DES STANCES.

LE mot de *Stance* vient de l'Italien *Stanza* qui ſignifie *demeure*; parce qu'il doit y avoir à la fin de chaque Stance, un ſens complet. La Stance eſt un certain nombre de vers, le plus ſouvent de quatre, de ſix, de huit, ou de dix, & quelquefois de cinq, de ſept, de neuf, d'onze, ou de treize. La Morale, l'Amour & la Galanterie

ſont les matieres les plus ordinaires des Stances. Leur caractere eſt ſerieux ou enjoué.

Les Stances vont après, & cette troupe grave
A ſous divers harnois le port galant & grave. SARAZIN.

On les compoſe en grands ou en petits vers, ou en tous les deux enſemble. Ils s'y mêlent dans les unes comme dans les autres. Si la premiere Stance commence par un vers maſculin ou féminin, la ſeconde commence & finit de même, & ainſi des autres. Que ſi la matiere des Stances eſt triſte ou enjouée, on arrange de telle façon les vers, que dans les ſujets galans chaque Stance ſe termine par un maſculin; & dans les triſtes, par un féminin, les rimes maſculines étant moins languiſſantes que les féminines. On a encore ſoin que le ſens d'une Stance ne ſoit jamais emporté à l'autre; ni que le dernier vers d'une Stance rime avec le premier de celle qui ſuit, & même autant qu'on le peut, ce dernier vers doit avoir une rime d'une nature différente de celui qui commence la Stance, c'eſt-à-dire, que ſi le premier vers de chaque Stance eſt maſculin, le dernier eſt féminin, ou au contraire. On tâche enfin d'achever chaque Stance par quelque choſe de vif, de beau, d'agréable ou de galant, qui ſoit juſte & ingénieuſement amené. On n'a introduit le mot de *Stance* dans notre Poéſie qu'au dernier ſiécle, & les Stances n'ont été parmi nous fort en vogue qu'environ l'an 1580. que le Préſident Largus leur donna cours, & ordonna des prix pour les beaux eſprits qui en feroient de plus belles.

Des Quatrains, & comment on les fait.

La matière des Quatrains eſt la morale, & ce qui regarde la conduite de la vie. Leur caractere eſt ſimple & grave. On les compoſe ſouvent en grands vers: & s'il eſt poſſible, leurs vers ſont tous d'une même meſure: & ils ont tous leurs ſens détachés les uns des autres: principalement le ſens du ſecond vers de chaque Quatrain ne doit point être emporté au troiſieme vers. Les rimes dans les Quatrains ſe mêlent de deux façons: le premier vers rime avec le quatrieme, & le ſecond avec le troiſieme, ou le premier rime avec le troiſieme, & le ſecond avec le quatrieme.

La fortune en tous lieux à l'homme eſt dangereuſe,
Quelque chemin qu'il tienne, il trouve des combats;
Mais des conditions où l'on vit ici bas,
Certes, celle d'aimer eſt la plus malheureuſe.
MALHERBE.

La Juſtice eſt des Rois le plus noble partage,
Elle eſt de leur grandeur le plus noble ſoutien;
Par elle ils ſont de Dieu la véritable image.
Et leurs autres vertus ſans elle ne ſont rien.

Les François les plus fameux dans les Quatrains ſont Pibrac, du Bartas, Mathieu, le Préſident Faure, la Picardiere, Paul Péraut, pere de M. d'Ablancourt. Noſtradamus & quelques autres faiſeurs de Centuries, ont auſſi acquis beaucoup de réputation dans les Quatrains : mais comme leurs vers regardent principalement l'avenir, je laiſſe aux Aſtrologues le ſoin de parler de ces Auteurs. Les Quatrains de Pibrac ſont les plus fameux, & ils renferment tous de beaux préceptes. Godeau & Deſmaréſt ont fait des Quatrains très-conſidérables pour les inſtructions qu'ils contiennent.

Quatrains à un Prince.

Que votre piété ſoit ſincere & ſolide,
Ne faites point un art de la dévotion,
Et qu'à ſes mouvemens la prudence préſide.
Chacun doit être ſaint dans ſa condition.
Ne demandez à Dieu ni gloire ni richeſſe,
Ni ces biens dont l'éclat rend le peuple étonné.
Mais pour bien gouverner demandez la ſageſſe,
Avec un don ſi ſaint tout vous ſera donné.
Ecoutez & liſez la céleſte parole,
Que dans les Livres ſaints il nous donne pour Loi.
La politique humaine au prix d'elle eſt frivole,
Et forme plus ſouvent un tyran qu'un bon Roi.

GODEAU.

Des Stances de quatre Vers.

Les Stances de quatre vers ſont pluſieurs Quatrains liés enſemble par un raiſonnement qui ſe continue juſqu'à la fin. Les véritables Quatrains au contraire n'ont entr'eux aucune liaiſon. Ils ſubſiſtent ſeuls, & ils ne dépendent point de ceux qui les précédent ou qui les ſuivent. Ils ont auſſi quelque choſe de plus grave & de plus moral que les Stances de quatre vers qui ſont fort ſouvent galantes ou amoureuſes. Elles ſe font en vers de huit, de dix, ou de douze ſyllabes, & quelquefois elles ont chacune deux vers de douze, avec deux vers de ſix ou de huit. Les rimes s'y mêlent ainſi : après un vers féminin, avant que de mettre l'autre féminin qui lui répond, on met un ou deux maſculins, ou tout au contraire.

L'Amour eſt un enfant auſſi vieux que le monde,
Il eſt le plus petit & le plus grand des Dieux.
De ſes feux il remplit le Ciel, la Terre & l'Onde,
Et toutefois Iris le loge dans ſes yeux.

PÉRAUT.

Aimez, ſervez, brûlez avecque patience,
Ne murmurez jamais contre votre tourment;
Et ne vous laſſez point de ſouffrir conſtamment,
Il n'eſt rien qui ne céde à la perſévérance.

MONTAUSIER.

Toutes les pompeuſes Maiſons
Des Princes les plus adorables,
Ne ſont que de belles priſons
Pleines d'illuſtres miſérables.
Catherine ne me plaît point,
Elle eſt ſeche comme cannelle.
On ne ſçauroit trouver ſur elle
Pour quatre deniers d'embonpoint.

MAINARD.

Stances de quatre Vers, où il y en a deux de douze ſyllabes & deux de ſix.

La mort a des rigueurs à nulle autre pareilles :
On a beau la prier,
La cruelle qu'elle eſt ſe bouche les oreilles,
Et nous laiſſe crier.

Le pauvre en ſa cabane où le chaume le couvre
Eſt ſujet à ſes Loix ;
Et la garde qui veille aux barrieres du Louvre,
N'en défend point nos Rois.

De murmurer contre elle & perdre patience,
Il eſt mal à propos.
Vouloir ce que Dieu veut eſt la ſeule ſcience
Qui nous met en repos.

MALHERBE.

Stance de quatre Vers, où les Vers de huit ſyllabes ſont mêlés à ceux de douze.

L'Amitié fait ſon Portrait.

J'ai le viſage long & la mine naïve,
Je ſuis ſans fineſſe & ſans art,
Mon tein eſt fort uni, la couleur aſſez vive,
Et je ne mets jamais de fard.

Mo

Mon abord est civil, j'ai la bouche riante,
Et mes yeux ont mille douceurs ;
Mais quoique je sois belle, agréable & charmante,
Je regne sur bien peu de cœurs.

On me proteste assez, & presque tous les hommes
Se vantent de suivre mes Loix.
Mais que j'en connois peu dans le siecle où nous sommes,
Dont le cœur répoude à la voix !

Ceux que je fais aimer d'une flamme fidelle,
Me font l'objet de tous leurs soins.
Et quoique je vieillisse, ils me trouvent fort belle,
Et ne m'en estiment pas moins.

On m'accuse souvent d'aimer trop à paroître
Où l'on voit la prospérité.
Cependant il est vrai qu'on ne me peut connoître
Qu'au milieu de l'adversité.

PÉRAULT.

Des Stances de six Vers.

Les Stances de six vers sont composées chacune de deux vers de même rime, & d'un Quatrain. Le troisieme vers de chaque Stance est masculin, ou féminin, selon que finissent les deux premiers : & il rime avec le cinquieme, ou le sixieme. Il doit y avoir une pause à la fin de ce troisieme vers ; j'entends que l'oreille s'y puisse arrêter agréablement, & que le sens n'y doit point emporter au quatrieme.

Maimard s'apperçut le premier que cette pause étoit nécessaire, & ensuite les excellens esprits qui en virent la beauté, ne composerent point de Stance de six, où il n'y eût une pause : de sorte qu'aujourd'hui c'est une négligence de ne les point imiter en cela : & d'ailleurs sans ce repos les Stances de six en sont bien moins belles : on les fait ordinairement sur trois, & quelquefois sur deux rimes, & presque toujours en vers de sept, ou de huit, ou de douze syllabes, tous de même ou de différentes mesures.

Heureux de qui l'ame est atteinte
D'amour, de respect & de crainte
Pour la majesté de son Dieu,
Qui le consulte dans ses doutes,
Et dont en tout temps, en tout lieu
Il suit fidellement les routes.

PÉRAULT.

Et moi, je ne vois rien, quand je ne la vois pas....

Rompts tes fers, bien qu'ils ſoient dorés,
Fuis les injuſtes adorés;
Et deſcens dans toi-même à l'exemple du Sage.
Tu vois de près ta derniere ſaiſon.
Tout le monde connoit ton nom & ton viſage,
Et tu n'es pas connu de ta propre raiſon.

MAINARD.

Vain fantôme d'honneur c'eſt pour toi que l'épée
Sans ceſſe au maſſacre occupée
A mis tant de guerriers à bas.
C'eſt pour toi qu'au mépris des plus mortelles armes,
Ils volent aux allarmes;
Et ſemblent n'avoir peur que de ne mourir pas.

Etrange aveuglement à la race des hommes,
Pourquoi, malheureux que nous ſommes,
Avancer la fin de nos jours?
D'où ſe forme en nos cœurs cette brutale envie
D'abréger une vie
Dont le plus long eſpace a des termes ſi courts.

La mort de ſes rigueurs ne diſpenſe perſonne.
L'auguſte éclat d'une couronne
Ne peut en exempter les Rois.
N'eſpere pas, ami, que ton mérite extréme,
Ni la Muſe qui t'aime,
Te mettent à couvert de ſes fatales loix.

Ta ſageſſe, il eſt vrai, fait honneur à notre âge,
Mais de quelque rare avantage
Dont un mortel ſoit revêtu,
Son terme eſt limité, le nocher de la Parque
Dans une même barque
Paſſe indifféremment le vice & la vertu.

MAUCROIX.

Dans les Stances de ſix on n'arrange pas toujours les vers de la ſorte; car quelquefois on met les deux vers de même rime à la fin de chaque Stance, & le Quatrain au commencement. Alors elles n'ont point de repos, & même elles ne ſemblent pas ſi agréables de cette derniere façon que de la premiere. Chacun en jugera par celles-ci qui décrivent d'une maniere allégorique & ingénieuſe le corps d'une belle fille.

C'eſt un grand temple d'ivoire
Plein de grace & de beauté,
En quelque lieu marqueté
D'ais d'ébene douce & noire
Qu'offert en ce lieu ſi beau
Comme d'ombre à un tableau.
Deux flambeaux incomparables
Plus brillans que le ſoleil
Par un éclat ſans pareil
Et des rayons ſi durables
Rendent les lieux d'alentour
Pleins de lumiere & d'amour.
La nef de cet édifice
Eſt pleine d'un jour très-pur,
Mais le cœur en eſt obſcur
Et fait par tel artifice,
Que les yeux les plus perçans
Ne penetrent point dedans.
Tout ce que la terre & l'onde
Produiſent de précieux,
Tout ce qu'on voit dans les Cieux
Et qui paroît dans le monde,
Eſt fait imparfaitement
Au prix de ce bâtiment.

VOITURE.

Des Stances de huit Vers.

Les Stances de huit vers ne ſont ordinairement chacune que deux Quatrains joints enſemble. Quand le dernier vers du premier Quatrain eſt maſculin, le premier vers du ſecond eſt feminin, ou au contraire.

Juge des Princes de la terre,
Grand Dieu qui portes dans tes mains
Les tempêtes & le tonnerre
Pour punir l'orgueil des humains:
Arbitre Souverain des affaires du monde,
Quelque vive douleur dont je ſois tourmenté,
Aujourd'hui mon ame ne fonde
L'eſpoir de ſon ſecours qu'en ta ſeule bonté.....

GODEAU.

Dans ces Stances les vers s'arrangent encore de cette maniere. On commence chaque Stance par des vers de même rime, & des ſix qui reſtent, il y en a trois ſur une rime & trois ſur l'autre.

Tous nos arbres ſont dépouillés,
Nos promenoirs ſont tous mouillés.
L'émail de notre beau parterre.
A perdu ſes vives couleurs.
La gelée a tué les fleurs.
L'air eſt malade d'un caterre,
Et l'œil du ciel noyé de pleurs,
Ne peut plus regarder la terre.

THÉOPHILE.

Les Stances de huit vers n'ont quelquefois chacune qu'un ſixain ſur deux ou trois rimes, au bout duquel il y a deux vers de rime ſemblable.

Quelque Miſantrope animal,
Qui toujours pique, mord ou pince,
Dira que mon ſtyle eſt bien mince,
Et mon Pégaſe un franc cheval.
Mais il n'importe, bien ou mal
Je dois remercier mon Prince,
Et j'aime mieux paſſer pour rimeur languiſſant,
Que pour rimeur méconnoiſſant.

SCARON.

Outre que ces Stances ſe compoſent en vers de huit, de dix ou de douze ſyllabes, on les fait auſſi de vers de différente meſure.

Des Stances de dix Vers.

Les Stances de dix vers n'ont chacune qu'un Quatrain & un Sixain. Si le dernier vers du Quatrain finit par un maſculin, le Sixain commence par une Rime féminine, ou au contraire. Chaque Stance a deux repos, l'un au quatrieme vers, & l'autre au ſeptieme.

Alix n'a rien qui me touche,
J'ai fait banqueroute à ſes loix,
L'ébene qui reſte en ſa bouche,
Branle au vent même de ſa voix.
Un rhume qui la perſécute,
L'expoſe tous les jours en bute
A de périlleux accidens.
Et pourtant il faut que l'on ſçache,
Que jamais la pauvre ne crache,
De crainte de cracher ſes dents.

MAINARD.

Il eſt mieux qu'au commencement de chaque Stance de dix les vers ſoient mêlés d'une autre façon qu'à la fin. Ainſi le premier vers doit le plus ſouvent rimer avec le troiſieme, & le ſeptieme avec le dixieme. Exemple:

Après les deux quatrains du ſonnet ſuivent deux tercets ſemblables

Ce Prince marche à la tête
Des corps les plus avancés,
Et mépriſe la tempête
De cent canons courroucés.
Le laurier qui l'environne,
D'une immortelle couronne,
Brave la foudre & le fer;
Et quand ce Héros s'expoſe,
Il n'appréhende autre choſe,
Que de ne pas triompher.

SARASIN.

Elles ſe compoſent auſſi en vers de ſept, de huit ou de douze ſyllabes, ou de huit & de douze tout enſemble.

Veux-tu de ton eſprit bannir l'inquiétude,
Et goûter la douceur d'une ſolide Paix,
Fui le trouble importun des ſuperbes Palais,
Et pour vivre avec Dieu, cherche la ſolitude.
C'eſt là que renonçant à tous les vains plaiſirs,
Son amour éternel remplira tes deſirs,
Et de tes paſſions viendra calmer l'orage.
Ton corps ſera ſon temple, & ton cœur ſon Autel,
Ta vertu ſon miroir, ton ame ſon image:
Et ſes yeux te verront comme un Ange mortel. D'ANDILLY.

Stances de dix Vers, où ceux de huit & de douze ſyllabes ſont mêlés.

C'eſt un Arrêt du Ciel, il faut que l'homme meure,
Tel eſt ſon partage & ſon ſort,
Rien n'eſt plus certain que la mort,
Et rien plus incertain que cette derniere heure.
Heureuſe incertitude, aimable obſcurité,
Par où ta divine bonté
A veiller, à prier ſans ceſſe nous convie.
Que ne pouvons nous point avec un tel ſecours,
Qui nous fait regarder tous les jours de la vie,
Comme le dernier de nos jours?

L'ABBÉ TESTU.

Des Stances de douze Vers.

Les Stances de douze ſe compoſent en vers de huit ou de douze ſyllabes, ou en tous les deux enſemble. Elles ne ſont proprement que des Stances de dix, à la fin de chacune deſquelles on ajoute deux vers qui ſont quelquefois de même rime que ceux qui les précédent, ce qui rend ces Stances beaucoup plus belles. Exemple:

Vive image d'Achille,
Devant qui tout lâche le pié,
Qui ne te comptoit pas pour mille
Comptoit trop peu de la moitié.
Il ignore que ton épée
Dans une eau fatale trempée,
Porte l'horreur & le trépas.
Que c'eſt elle qui ſçait réſoudre
Les difficultés des combats;
Et qui ſans le ſang & la poudre
Fait voler des éclats de foudre
Par-tout où s'avancent ſes pas. TRISTAN.

Des Stances de quatorze Vers.

Les Stances de quatorze vers ſont des Stances de dix, à la fin de chacune deſquelles on met quatre vers que l'on fait rimer, ſi l'on veut, avec ceux qui précédent. Ces Stances ſont très-rares & des plus longues qui ſe faſſent, ſi l'on excepte celles de ſeize vers, qui ſont approuvées de fort peu de gens.

On l'a vu dès ſes jeunes ans
Sous ſon pere, ainſi qu'Alexandre,
Enſeigner auſſi tôt qu'apprendre,
Le dur métier des Conquérans.
Leur deſtin n'eſt que trop ſemblable,
L'un & l'autre fut adorable;
L'un & l'autre, quand il vécut,
Fut d'une valeur ſans ſeconde.
L'un & l'autre en ſon lit mourut:
La terre en remédes féconde
En vain tâcha de les guérir;
Et celui qui vient de mourir,
S'il n'a pas conquis tout le monde,
Etoit homme à le conquérir. SCARON.

Des Stances de nombre impair.

Les Stances de nombre impair ſont agréables, mais auſſi elles ſont difficiles, en ce qu'elles doivent toujours avoir trois vers ſur une même rime, ſans qu'ils ſoient de ſuite.

Stances de cinq, de sept, de neuf & de treize Vers.

Je tâche d'étouffer ces flammes criminelles
Qui m'ont fait mépriser votre juste courroux.
Je déclare la guerre à mes sens infidèles,
Et veux les élever aux choses éternelles;
Mais je ne puis, mon Dieu, les dompter que par vous.

GOMBERVILLE.

Le temps qui produit les saisons,
Les tient l'une à l'autre enchaînées.
Et le soleil marchant par ses douze maisons
Renouvelle les jours, les mois & les années.
Il n'en est pas ainsi du destin de nos jours;
Quand la Parque en borne le cours,
Nous entrons dans des nuits qui ne sont pas bornées.

GOMBERVILLE.

Nos inconstances continues
Nous font errer par l'Univers,
Et sous mille climats divers
Voir mille terres inconnues:
Mais nous voyageons vainement,
Notre esprit inquiet nous fait toujours la guerre.
Ainsi pour vivre heureusement,
Il ne faut point changer de terre,
Il faut changer de sentiment.

GOMBERVILLE.

Oui, des Bêtis & des Malherbes
Doivent mettre leurs vers au jour:
Mais que la Ville & que la Cour
Souffre jamais ces mangeurs d'herbes,
Ces petits rimeurs déchaînés,
Qui depuis le blocus sont nés,
Par l'avarice des Libraires.
Ah! par ma foi, c'est un abus;
Et si jamais Monsieur Phœbus
Donne quelque ordre à ses affaires,
Tous ces Ecrivains de bibus
Abjureront bientôt leur fausse poésie,
Qu'on tient sur l'Hélicon pire qu'une hérésie. SCARON.

DU RETRANCHEMENT DE QUELQUES LETTRES DANS LA POÉSIE.

Il est permis de retrancher une lettre dans certains mots, non seu-

lement pour le beſoin de la Rime, mais encore pour la ſtructure du vers. Ainſi l'on conſerve ou l'on ſupprime à ſa fantaiſie la derniere lettre des mots ſuivans, & de quelques autres : *Athènes*, *Thèbes* (a) *fourmis* au ſingulier, *encore*, *juſques* ; de tous les préſens des verbes terminés en *is*, en *ais*, ou en *ois* : *je fais*, *je crois*, *je dis*, *je frémis*, *j'avertis*, *je ſuis* du verbe *ſuivre* (j'excepte le verbe ſubſtantif je *ſuis*, *ſum*, dont je n'ai jamais vu qu'on ait retranché l's.) On ne doit pas non plus la retrancher au prétérit parfait terminé en *is*. Ainſi Moliere a pris une trop grande licence en diſant :

Hélas ! ſi vous ſçaviez comme il étoit ravi,
Comme il perdit ſon mal ſitôt que je le vi.

Malgré le ſentiment de Ménage, qui prétend que Vaugelas s'eſt manifeſtement trompé, en blâmant ces vers de Malherbe :

Que j'avois lorſque je couvri
Les plaines d'Arques & d'Ivry.

Quelques Auteurs retranchent auſſi l's au préſent de l'indicatif des mots terminés en *iens* : je *tiens*, je me ſouv*iens*, *&c.* Mais je ne crois pas que cette liberté ſoit ſuffiſamment autoriſée.

Il faut bien ſe garder de la retrancher à la ſeconde perſonne des préſens ſinguliers de l'indicatif, & de dire avec l'auteur du Sonnet de l'Avorton :

Et du fond du néant où tu rentre aujourd'hui.

Autrefois les Poëtes avoient la liberté de dire *avecque*, & même *avecques*. Aujourd'hui ce mot eſt rarement en uſage. Racine & Deſpréaux ne l'ont employé chacun que deux fois. Encore l'ont-ils changé une fois l'un & l'autre. Deſpréaux l'a conſervé dans ce vers, où il a beaucoup de grace :

Tous les jours je me couche avecque *le Soleil.*

Dans ſa premiere Satyre il avoit dit :

Quittons donc pour jamais une ville importune,
Où l'honneur eſt en guerre avecque la fortune. (b)

Bien des gens trouveront qu'il a eu tort de le changer, tant parce qu'il étoit plus doux de la premiere façon, & que la céſure étoit plus exacte, qu'à cauſe qu'on ne dit pas, *avoir guerre avec quelqu'un* : mais *être en guerre avec quelqu'un.*

En proſe on dit aſſez communément : *c'eſt peu que de faire*, &c. On a la liberté de retrancher le *que* dans la Poéſie. C'eſt à l'oreille à juger dans quel endroit ce retranchement peut avoir de la grace. Deſpréaux l'a ſagement ſupprimé dans les vers ſuivans :

(*a*) Thomas Corneille, dans ſes Remarques ſur Vaugelas, prétend qu'il faut toujours écrire, & en Proſe & en Vers, *Athènes*, *Mycènes*, *Thèbes*, &c. Mais à l'egard de la Poéſie, l'uſage eſt contre lui.

(*b*) M. Broſſette, qui eſt ſi exact à nous avertir des changemens qu'a faits Deſpréaux, n'a pas fait attention à celui-ci. J'ai lu dans une des premieres éditions des Œuvres du célebre Satyrique :

Où l'honneur eſt en guerre avecque la Fortune.

Mais, pour bien exprimer ces caprices heureux,
C'eſt peu d'être Poëte, il faut être amoureux.
C'eſt peu d'être agréable & charmant dans un livre,
Il faut encor ſçavoir & converſer & vivre.

Le P. Mourgues prétend qu'on peut ſupprimer la particule *ne* dans l'interrogation : *Peut-on pas?* pour *ne peut-on pas? Sçai je pas?* pour *ne ſçai-je pas?*

Sçai-je pas *que Tavile eſt une ame incertaine?*
Sçai-je pas *que ſans moi ſa timide valeur?*

RACINE.

Mais M. l'Abbé d'Olivet, dans ſes remarques de Grammaire ſur Racine a condamné ces exemples; & je crois que c'eſt avec d'autant plus de raiſon, que j'ai obſervé que nos meilleurs Poëtes ont pris ſeulement cette licence, lorſqu'ils y ont été contraints par la meſure du vers. Je ne ſçache que le ſeul Benſérade, qui, ſans y être obligé, a dit :

Eſt-il pas naturel de prendre ſa revenche?

DES TERMES NOBLES ET DES TERMES BAS DANS LA POÉSIE.

S'il y a des termes nobles dans la Poëſie, comme *eſpoir*, *ceindre*, *ſier*, *net*, *jadis*, *humains* ou *mortels* au-lieu d'hommes, *forfait*, *glaive*, *penſer* ſubſtantif [ce terme commence à vieillir, ſur-tout au pluriel] *onde*, *flanc*, *antique*, *Eternel* au-lieu de Dieu, *Hymen* ou *hyménée*, *ſoudain*, &c. Il y en a d'autres qui ſont ſi bas en vers, qu'il faut les éviter comme des écueils, excepté dans la Poëſie familiere, qui n'eſt proprement que de la proſe rimée. Tels ſont les termes ſuivans : *Vache*, *cheval*, *cochon*, *très*, *fort*, [ſynonyme de *très*,] *c'eſt pourquoi*, *pourvu que*, *car*, *parce que*, *puiſque*, *en effet*, *en vérité*, *à la vérité*, *de ſorte que*, *outre que*, *or*, *d'ailleurs*, *tant s'en faut*, *à moins que*, *non-ſeulement*, *pour ainſi dire*, *lequel*, *laquelle*, *leſquelles*, *celui*, *ceux*, *celles* : [ces trois derniers mots, qui rendent le vers languiſſant & proſaïque, lorſqu'ils ſont relatifs, ſont fort nobles, quand on les emploie abſolument, c'eſt-à-dire, pour le nom de la perſonne, au commencement d'une période, comme dans les vers ſuivans :

Celui, *qui met un frein à la fureur des flots,*
Sçait auſſi des méchans arrêter les complots. RACINE.]

à la fin, *afin que*, &c. Cependant Deſpréaux a très-heureuſement employé *afin que* dans les vers ſuivans, qui ont une grace & une douceur extrême :

Elle peint les feſtins, les danſes & les ris,
Vante un baiſer cueilli ſur les levres d'Iris,
Qui mollement réſiſte, & par un doux caprice
quelquefois le refuſe afin *qu'on le raviſſe.*

Je ſuis perſuadé qu'un habile Poëte, même dans le ſtyle le plus ſublime, pourroit de tems en tems employer avec ſuccès la plûpart de ces mots. Tout dépend de l'artifice de l'ouvrier; & l'on peut dire en quelque façon que le bon Poëte eſt au deſſus des régles. Car ſi quelques mots ſont proſcrits en poéſie, c'eſt à cauſe que les Poëtes médiocres en abuſent, & ne ſçavent pas les employer élégamment.

M. Reſtaut prétend que *n'a guere*, *cependant que* [pour *pendant que*, *tandis que*, *d'autant que*] ont de la nobleſſe dans la Poéſie. J'oſe être d'un ſentiment contraire à l'égard de tous ces mots; excepté *n'a guere*, qui peut encore avoir de la grace. Témoin ces vers de Racine où il eſt employé très-heureuſement:

Digne plutôt d'un chef de malheureux bannis,
Que d'un Roi qui n'a guere *avec quelque apparence*
De l'aurore au couchant portoit ſon eſpérance.

Les adverbes *deſſus*, *deſſous*, *alors*, ſelon le P. Buffier, s'emploient quelquefois pour les prépoſitions *ſur*, *ſous*, *lors*; comme *deſſus quel endroit?* pour *ſur quel endroit? alors qu'on eſpere toujours. Alorſque* pour *lorſque*, eſt peut-être encore quelquefois ſupportable. Mais *deſſus* & *deſſous* pour *ſur* & *ſous* ont entiérement vieilli. De ſorte qu'on ne diroit plus aujourd'hui avec des Barreaux dans ſon fameux Sonnet:

Mais deſſus *quel endroit tombera ton tonnerre?*

Ménage nous apprend dans ſes Obſervations ſur *Malherbe*, que ce Poëte lyrique ſe blâmoit lui-même d'avoir mis *deſſus* au-lieu de *ſur*. Chevreau ſur Malherbe proſcrit auſſi *deſſus* au-lieu de *ſur*.

Il y a des verbes, qui étant neutres en proſe, peuvent devenir actifs en vers; comme *ſoupirer*. Malherbe a dit:

Tantôt vous ſoupiriez *mes peines*,

Et Deſpréaux:

Ce n'étoit pas jadis ſur ce ton ridicule,
Qu'Amour dictoit les vers que ſoupiroit *Tibulle.*

En quoi les Poëtes François ont imité l'exemple des Poëtes Latins, qui ont fait un verbe actif de *ſuſpirare*:

Quod ſi fortè alios jam nunc *ſuſpirat* amores.
Tibull. Eleg. IV. v. III.

auſſi-bien que d'*ardeo* & de *coruſco*:

Formoſum Paſtor Corydon *ardebat* Alexin.
Virgil. Eclog. II. v. I.

Talia vociferans ſequitur, ſtrictumque *coruſcat*
Mucronem. *Æneid. X.* 651.

On tutoie en Poéſie les Rois, & juſqu'à Dieu même:

Jeune & vaillant Héros, dont la haute ſageſſe
N'eſt pas le fruit tardif d'une lente vieilleſſe;
Toi, *qui ſeul ſans Miniſtre, à l'exemple des Dieux,*
Soutiens *tout par* toi-même, *& vois tout par* tes *yeux.*
Deſpréaux, Diſcours au Roi.

Grand Dieu, tes *jugemens ſont remplis d'équité.*

DES BARREAUX.

Le terme de *Monſieur* eſt exclus des ouvrages en vers écrits d'un ſtyle ſérieux. Il n'entre pas même dans la Satyre, ſi ce n'eſt dans les circonſtances, où le Poëte ceſſant de parler, introduit une perſonne qui parle, comme dans ces vers:

Quand hier il m'aborde, & me ſerrant la main,
Ah! Monſieur, *m'a-t-il dit, je vous attends demain.*
De ce vers, direz vous, l'expreſſion eſt baſſe.
Ah! Monſieur, *pour ce vers, je vous demande grace.*

DESPRÉAUX.

On doit donc appeller une perſonne par ſon nom ou par ſa qualité. Exemple:

D'où vient chez le Vayer, *que l'homme le plus ſage*
Croit toujours avoir ſeul la raiſon en partage.
La Nobleſſe, Dangeau, *n'eſt pas une chimere,*
Oui, je ſuis, Lamoignon, *le ſéjour de la ville.*
Que tu ſçais bien, Racine, *à l'aide d'un acteur,*
Étonner, émouvoir, ravir le ſpectateur!

DESPRÉAUX.

Reine, *l'excès des maux où votre ame eſt livrée.*

VOLTAIRE.

Quoique le terme de *Monſieur*, ſoit exclus du genre Dramatique, & même du Satyrique, celui de *Madame*, qui ne peut entrer dans le Satyrique, eſt reçu dans le Dramatique. La raiſon en eſt, ſi je ne me trompe, que les Acteurs étant obligés d'adreſſer la parole à des femmes, ne peuvent employer de termes plus élevés que celui de *Madame*, qui ſe donne, même en proſe, à la Reine; au lieu que celui de *Monſieur* ſe donne, pour ainſi dire, aux moindres perſonnes. „ Le mot de *Madame*, dit Menage ſur Malherbe, n'eſt plus „ uſité parmi nous dans la belle Poëſie, ſi ce n'eſt dans les Poëmes „ Dramatiques. Un de nos Poëtes a uſé du mot de *Mademoiſelle* „ dans une Comédie, en quoi il n'eſt pas à imiter. „

DU NOMBRE DES SYLLABES DE CERTAINS MOTS.

Eau eſt d'une ſyllabe. *Eau*, *tableau*, *pinceau*, &c. Le P. Mourgues excepte *fléau* & *perdreau*, qui ſont deux ſyllabes. *C'eſt apparemment*, dit-il, *à cauſe des conſonnes* fl, dr, *qui ayant chacune leur ſon fort diſtinct, chargeroient trop la ſyllabe, où elles ſeroient ſuivies de la triphthongue* eau. Cependant *eau* dans *ſceau*, *chevreau*, *lapreau* ne fait qu'une ſyllabe. Je crois qu'il en eſt de même de *perdreau*. *Fléau* eſt véritablement de deux ſyllabes.

Eo fait deux ſyllabes *Eole*, *Géographe*, *Geométre*, *Geolier*, &c.

Ia dans *viande*, *liard*, *diable*, *ſiacre*, *breviaire*, ne fait qu'une

ſyllabe. Il en fait deux dans *vi-ager*, *di-amant*, *mi-aulet*, *bi-aïs*, *galimathi-as*. *Ia* peut ne faire qu'une ſyllabe dans ce dernier mot. Il en fait deux dans les participes & les gérondifs : *oubli-ant*, *li-ant*, *&c.* & dans les ſubſtantifs *ingrédi ent*, *expédi-ent*, *inconvéni-ent*, *&c.*

Ié, *iez*, eſt d'une ſyllabe dans les ſubſtantifs *pitié*, *moitié*, *amitié*, *&c. piece*, *relief*. Dans les verbes il en fait deux : *li é*, *juſtifi-é*, *vous oubli-ez*, *&c.* Dans l'imparfait des indicatifs & des ſubjonctifs il n'en fait qu'une, vous *diſiez*, vous *ſentiriez*, &c. *Bri-ef*, & *gri-ef* font deux ſyllabes, à cauſe des conſonnes *br* & *gr*.

Iel, *ielle*, eſt de deux ſyllabes, *eſſenti-el*, *kyri-elle*, excepté dans *ciel*, *fiel*, *miel*.

Ien, dans les verbes & dans les ſubſtantifs ne fait qu'une ſyllabe, *bien*, *combien*, *rien*, *mien*, *je tiens*, *je me ſouviens*, *ſoutien* ; excepté *li-en*, *&. gardi-en*, *ancien* [il peût être d'une ſyllabe dans ce dernier mot] & les noms qui déſignent la qualité ou la patrie de quelqu'un : *Phrygi-en*, *Syri-en*, *Itali-en*, *Phyſici-en*, *Grammairi-en*, *Prati-ci-en*, (*a*) & les noms propres, *Appi-en*, *Quintili en*, *Félibi-en*.

Richelet dit que ſur la terminaiſon *ien* il a conſulté „ M. d'Ancour, *parce qu'il écrit agréablement & ſolidement en vers & en proſe*, qui penſe qu'autant qu'il étoit poſſible, on n'en devoit faire „ qu'une ſyllabe ; à cauſe que la prononciation étoit plus douce & „ plus naturelle d'en uſer de la ſorte. Je ſerois volontiers de cet avis, „ ajoute Richelet, la raiſon le favoriſe, & peut-être que l'uſage prendra bientôt le parti de la raiſon en faveur de quelques-uns de ces „ mots. *Gardien* ſemble du moins auſſi doux de deux ſyllabes que de „ trois, & *magicien* de trois que de quatre. Quiconque a un peu d'oreille ſans cela, & en matiere du nombre des ſyllabes, l'oreille en „ eſt le principal juge. Heureux qui l'a bonne. „

Je voudrois du moins qu'on laiſſât aux Poëtes la liberté de faire une ou deux ſyllabes de cette terminaiſon, ſuivant que la meſure du vers le demanderoit, & que l'oreille y ſembleroit conſentir. Si M. l'Abbé du Reſnel eût eu cette liberté, je ne doute point qu'il n'eût changé le ſecond de ces vers :

Par l'ordre ingénieux qui regne en ſes écrits,
Le grand Quintilien *s'empare des eſprits.*

Traduction de l'Eſſai de Pope ſur la Critique.

Quintilien étoit ſans doute un habile Rhéteur, & un Critique judicieux. Mais je doute qu'on puiſſe dire, *le grand Quintilien*. (*b*) A peine ſouffriroit-on qu'on donnât cette qualité à ceux qui ont excellé dans le ſublime, tels qu'Homere, Virgile, Démoſthêne, Cicéron, parmi les anciens. A l'égard des modernes, il ſemble que l'on

(*a*) Racine a fait *Praticien* de trois ſyllabes ſeulement dans ce vers des Plaideurs.

Va, je t'arracherai le Praticien *François.*

C'eſt que ce mot devient alors purement ſubſtantif.

(*b*) Deſpréaux l'a proſcrit formellement dans ſa Diſſertation ſur Joconde.

a été un peu plus indulgent à leur procurer cette épithéte. Car, ſans parler du *grand Arnaud*, on dit *le grand Boſſuet*, le *grand Corneille*, *&c.* L'uſage ne permet pas de dire *le grand Racine*, *&c.* on doit encore moins donner cette qualité à un Rhéteur, quelque eſtimable qu'il ſoit. Ainſi M. l'Abbé du Reſnel auroit peut-être mieux fait de dire, au haſard de prendre une licence :

Par l'ordre ingénieux qui regne en ſes Ecrits,
Le ſage Quintilien *s'empare des eſprits.*

Du moins auroit-il eu pour lui le P. Bouhours, qui dans le monument qu'il dreſſa à la mémoire de Moliere, ne fit que trois ſyllabes de *Comédien*. En quoi il n'a pas été repris de Ménage, dit-on, ſon ennemi, & qui a critiqué cette petite Piece avec beaucoup de ſévérité.

Il eſt libre de faire *ancien* de deux ou de trois ſyllabes. *Ier*, *iere* eſt d'une ſyllabe dans les noms : *métier*, *courier*, *altier*, *groſſier*, *&c. lumiere*, *carriere* ; excepté dans les mots où ſe trouve l'une des deux conſonnes douces ou liquides, *l*, & *r*, précédée d'une conſonne muette dans la même ſyllabe ; comme *meurtri-ere*, *pri-ere*, *&c.* *Hier* eſt de deux ſyllabes, mais il n'en fait qu'une dans *avant hier* :

*Le bruit court qu'*avant hier *on vous aſſaſſina.*

Richelet fait deux ſyllabes d'*ier* dans *Géoli-er*, *parce*, dit il, *que dans ce mot il eſt plus doux de faire* ier *de deux ſyllabes* ; il ſe trompe doublement.

Ier eſt de deux ſyllabes dans les verbes *li-er*, *humili-er*, *juſtifi-er*, *&c.*

Ierre eſt d'une ſyllabe : *Pierre*, *bierre*. Il eſt permis d'en faire deux dans *li-erre*.

Iete eſt d'une ſyllabe : *diete*, *affiete*.

Ieu, *ieux* eſt d'une ſyllabe dans les ſubſtantifs : *Dieu*, *lieu*, *milieu*, *yeux*, *lieux* ; & de deux dans tous les adjectifs, *ambiti-eux*, *envi-eux*, *préci-eux*, excepté *vieux*, qui eſt monoſyllabe. *Mieux* n'eſt auſſi que d'une ſyllabe.

Ievre eſt d'une ſyllabe : *lievre*, *fievre*, rue de *Bievre*.

Io de deux ſyllabes : *vio-le*, *vio-lent*, *vio lon*.

Iole d'une ſyllabe dans *babiole*, *fiole* ; de deux dans *Avio-le*, nom d'homme.

Ion dans les noms eſt de deux ſyllabes : *ambiti on*, *prétenti on*, *Api-on*, *Ari-on*, *Ori-on*. Il en fait deux dans les verbes terminés en *ier*, *humili-ons*, *oubli ons*. Mais dans les verbes qui ne ſont pas terminés en *ier*, il n'en fait qu'une : nous *voulions*, nous *trouvions* ; à moins qu'il n'y ait l'une des deux conſonnes *l* ou *r*, précédée d'une conſonne muette, comme *voudrions*, *ſoumettrions*, *&c.*

Ménage [d'après Ronſard, en la Préface de ſa Franciade] voudroit qu'on n'employât jamais à la fin du vers, des mots en *ion* de plus de trois ſyllabes. Mais ſon goût n'eſt pas une loi. *Ambition*, *illuſion*, *&c.* finiſſent noblement le vers. La regle de Ména[illegible]

être bonne à l'égard des mots en *ion*, qui ont plus de quatre ſyllabes.

Ius de deux ſyllabes : *Appi-us*, *Ari-us*, *Janſéni-us*. *Baius* n'eſt que de deux ſyllabes.

Oe eſt de deux ſyllabes dans *No-é*, *No-ël*, *Po-ëte*, *Po-ëme*, *Po-éſie*, & d'une ſeulement dans *coeffe*, *boette*, *poelle*, *moelle*.

Oué, *ouer* de deux ſyllabes : *avoué*, *dévouer*. *Fouet* monoſyllabe.

Oui, *ouir* toujours de deux ſyllabes : *Lou-is éblou-ïr jou-ïr*, *évanou-ïr*; excepté dans *houïs*, & dans l'affirmative *oui*.

Ua eſt de deux ſyllabes : *Situ-a*, *proſtitu-a*, *Cargantu-a*. Quelques-uns n'en font qu'une dans *perſuader*. Racine, qui n'en a fait qu'une dans ce vers :

*Vous le ſouhaitez trop pour me le per*ſua-*der*,

en a fait deux dans celui-ci :

*Il ſuffit de tes yeux pour l'en per*ſu-a*der*,

Dans la paſſion, il eſt à propos, ce me ſemble, de n'en faire qu'une ſyllabe, comme a fait Racine au premier vers. En général il en faut faire deux ſyllabes.

Ué, *uée*, *uet*, *uel*, toujours de deux ſyllabes, *ſitu-é*, *proſtitu-é*, *muet*, *ſenſuel*, *&c.*

Ui, d'une ſyllabe : *aujourd'hui*, *ennui*, *fui*, *lui*, *luire*, *introduire*, *muid*, *fuite*, *pourſuite*, *ſuivre*, *cuivre*; excepté dans *pitu-ite*, & dans *ru-ine*, malgré la liberté que prennent quelques Auteurs de n'en faire qu'une ſyllabe dans ce dernier mot.

Uon de deux ſyllabes : *Tu-ons*, *ſitu-ons*, *proſtitu-ons*.

L'*e* muet ou obſcur dans un nom, & précédé d'une voyelle, ne fait ni n'aide à faire aucune ſyllabe; comme dans, *paiement*, *enjouement*, *louera*, *j'oublierai*, &c. Cet *e* même ne ſe prononce ni en vers ni en proſe.

De la Cadence et des Images dans la Poésie.

Il ne ſuffit pas au Poëte de contenter l'eſprit; il faut flatter l'oreille; ou plutôt il eſt impoſſible de plaire à l'un ſans plaire à l'autre. Il faut donc éviter avec ſoin tous les mots & tous les ſons qui pourroient la bleſſer.

Ayez pour la cadence une oreille ſévere .....
Fuyez des mauvais ſons le concours ollieux,
Le vers le mieux rempli, la plus noble penſée
Ne peut plaire à l'eſprit, quand l'oreille eſt bleſſée.

Desprèaux.

Ce que j'ai dit des tranſpoſitions & des rimes de l'hémiſtiche, regarde la cadence. De ſorte que Deſpréaux, contre ſa coutume, paroît avoir un peu péché contre la régle qu'il donne dans les deux derniers

vers que j'ai cités, où il y a une conformité de ſons trop marquée dans la céſure.

Comme il eſt impoſſible de donner des régles préciſes d'une cadence juſte & agréable, & des images qui doivent, pour ainſi dire, peindre nos penſées, je me contenterai de citer pluſieurs vers, où cette cadence & ces images ſe rencontrent parfaitement. Deſpréaux fait ainſi parler la Molleſſe dans le Lutrin :

A ce triſte diſcours, qu'un long ſoupir achève,
La Molleſſe en pleurant ſur ſon bras ſe releve,
Ouvre un œil languiſſant, & d'une foible voix
Laiſſe tomber ces mots qu'elle interrompt vingt fois :
O nuit! que m'as tu dit? Quel Démon ſur la terre
Souffle dans tous les cœurs la fatigue & la guerre?
Helas! qu'eſt devenu ce temps, cet heureux temps,
Où les Rois s'honoroient du nom de Fainéans,
S'endormoient ſur le Trône, & me ſervant ſans honte,
Laiſſoient leur Sceptre aux mains ou d'un Maire ou d'un Comte?
Aucun ſoin n'approchoit de leur paiſible Cour.
On repoſoit la nuit, on dormoit tout le jour.
Seulement au printemps, quand Flore dans les plaines,
Faiſoit taire des vents les bruyantes haleines,
Quatre bœufs attelés, d'un pas tranquille & lent,
Promenoient dans Paris le Monarque indolent.
Ce doux ſiecle n'eſt plus. Le Ciel impitoyable
A placé ſur leur Trône un Prince infatigable.
Il brave mes douceurs, il eſt ſourd à ma voix.
Tous les jours il m'éveille au bruit de ſes exploits.
Rien ne peut arrêter ſa vigilante audace.
L'été n'a point de feux, l'hiver n'a point de glace.
J'entends à ſon ſeul nom tous mes Sujets frémir.
En vain deux fois la Paix a voulu l'endormir.
Loin de moi ſon courage, entraîné par la gloire,
Ne ſe plaît qu'à courir de victoire en victoire.....
. . . . . *La Molleſſe oppreſſée*
Dans ſa bouche à ce mot ſent ſa langue glacée.
Et laſſe de parler, ſuccombant ſous l'effort,
Soupire, étend les bras, ferme l'œil & s'endort.

Ce morceau eſt ſi achevé, que je n'ai pu réſiſter à la tentation de l'enchâſſer ici. L'Auteur n'a jamais rien fait de plus beau : non ſeulement par rapport aux louanges fines & indirectes qu'il donne au Roi, qui ne ſauroit être mieux loué; mais auſſi par rapport à l'harmonie & à la peinture, qui s'y trouvent dans le degré le plus éminent.

Ces autres vers du même Poëte ſont une image très-naturelle:

Comme on voit dans les champs un arbriſſeau ſtérile,
Qui ſans l'heureux appui qui le tient attaché,
Languiroit triſtement ſur la terre couché, &c.
J'aime mieux un ruiſſeau, qui ſur la molle arene,
Dans un pré plein de fleurs lentement ſe promene,
Qu'un torrent débordé, qui d'un cours orageux
Roule plein de gravier ſur un terrein fangeux.

Les deux premiers vers expriment bien le cours tranquille d'un ruiſſeau dans une prairie; & les deux derniers, la chûte & l'impétuoſité d'un torrent que rien ne peut arrêter, & qui entraîne tout ce qui s'oppoſe à ſon paſſage.

L'un éſquive le coup, & l'aſſiette en volant,
S'en va frapper le mur, & revient en roulant. DESPRÉAUX.

Il n'appartient qu'aux maîtres de former de ſi nobles images. C'eſt en quoi, au jugement des connoiſſeurs, Homère eſt ſi admirable, que perſonne n'a pu l'égaler. Virgile, à qui cet Art a été ſi parfaitement connu, n'approche que de loin du Poëte Grec.

Il y a des objets qui veulent être peints d'une maniere douce & agréable; d'autres avec des traits forts, & qui inſpirent de l'horreur. M. de Crébillon peint ainſi un Scélérat dans Rhadamiſte, Act. II. Sc. I.

Traître envers la nature, envers l'amour perfide,
Uſurpateur, ingrat, parjure, parricide.

Où l'on voit que la multitude des *r* donne beaucoup de force à la deſcription.

Je le répéte: Il n'appartient qu'aux Maîtres d'entreprendre de pareils Tableaux:

Heureux qui dans ſes vers ſçait d'une voix légere,
Paſſer du grave au doux, du plaiſant au ſévere!
Son livre aimé du Ciel, & chéri des Lecteurs
Eſt ſouvent chez Barbin entouré d'acheteurs.

Voici d'autres vers fort beaux, où le Lecteur trouvera, & la régle & l'exemple:

Mais c'eſt peu dans un vers que de fuir la raideſſe.
Il faut que le ſon même avec délicateſſe
Faſſe entendre au Lecteur l'action qu'il décrit,
Et que l'expreſſion ſoit l'écho de l'eſprit.

Que le ſtyle ſoit doux, lorſqu'un tendre zéphire,
A travers les forêts, s'inſinue & ſoupire.
Qu'il coule avec lenteur, quand de petits ruiſſeaux
Roulent tranquillement leurs languiſſantes eaux.
Mais les vents en fureur, la mer pleine de rage
Font-ils d'un bruit affreux retentir le rivage,
Le vers comme un torrent en grondant doit marcher.
Qu'Ajax ſouleve & lance un énorme rocher,
Le vers appéſanti tombe avec cette maſſe.
Voyez-vous des épics effleurant la ſurface,
Camille, dans un camp, qui court, vole & fend l'air,
La Muſe ſuit Camille & part comme un éclair.

M. l'Abbé *du Reſnel*, Traduction de l'Eſſai de Pope ſur la Critique.

Je viens maintenant aux vers qui ont une mauvaiſe cadence. Tout vers, dont la céſure eſt vicieuſe, frappe déſagréablement l'oreille accoutumée à trouver un repos naturel après l'hémiſtiche.

Les vers, dont le premier ou le ſecond hémiſtiche finit par un monoſyllabe, ont ſouvent de la dureté.

Il y a pourtant des occaſions où le monoſyllabe ainſi placé ne rend pas un ſon dur. 1°. Quand il eſt précédé d'un autre monoſyllabe. Car deux monoſyllabes joints enſemble, rendent le même ſon qu'un mot de deux ſyllabes. 2°. Quand le monoſyllabe eſt précédé d'un *e* muet ou d'un *é* obſcur; comme dans ces vers;

Son feu n'allume point *de criminelle* flamme
Et n'allez pas toujours d'une pointe frivolle
Aiguiſer par la queue *une Epigramme* folle.
Je me fatiguerois à te tracer le cours
Des outrages cruels qu'il me fait tous les jours.
L'un peut tracer en vers une amoureuſe flamme. DESPRÉAUX.

Un monoſyllabe à la fin du vers, & précédé d'un mot qui finit en *ieux* de deux ſyllabes, eſt fort dur:

Rien ne peut arrêter ſon impérieux cours.

Le vers ſuivant eſt un peu dur:

Non, pour louer un Roi que tout l'Univers loue,
Ma langue n'attend pas que l'argent la dénoue. DESPRÉAUX.

Un vers monoſyllabique peut être très-élégant, & avoir une très bonne cadence. Qui pourroit, par exemple, être bleſſé des cinq qui ſuivent?

Et moi, je ne vois rien, quand je ne la vois pas....
Et tout ce que je vois n'eſt qu'un point à mes yeux.

MALHERBE.

Je ſçais ce que je ſuis, je ſçais ce que vous êtes.

P. CORNEILLE.

Mais moi, qui dans le fond ſçais bien ce que j'en crois.

DESPRÉAUX.

Le jour n'eſt pas plus pur que le fond de mon cœur.

RACINE.

Une ſimple convenance de ſons dans les rimes maſculines & féminines qui ſe ſuivent, bleſſe l'oreille; comme dans ces vers:

Avant que tous les Grecs vous parlent par ma voix,
Souffrez que j'oſe ici me flatter de leur choix,
Et qu'à vos yeux, Seigneur, je montre quelque joie
De voir le fils d'Achille, & le vainqueur de Troie.

RACINE.

C'eſt à l'oreille, comme je l'ai dit, à juger de la cadence. Elle n'eſt pas fort agréable dans ces deux vers-ci.

Chaque paſſion parle un différent langage....
Mais il apprit enfin grace à ſa vanité.

DESPRÉAUX.

On voit que *grace à ſa va* ſonne mal. Ce qui me fait ſouvenir de ce que j'ai lu dans les Obſervations de Ménage ſur les Poéſies de Malherbe, au ſujet du vers ſuivant de ce dernier:

Enfin cette beauté m'a la place rendue.

„ M. Des-Yvetaux, dit Ménage, ſe moquoit de ce vers, à cauſe
„ de ce *m'a la pla.* Ce qui ayant été rapporté à Malherbe. Celui-ci
„ dit plaiſamment que c'étoit bien à M. Des-Yvetaux à trouver ce
„ *m'a la pla* mauvais; lui qui avoit dit *parabla ma fla.* M. Des-
„ Yvetaux avoit fait des vers, où il avoit dit, *comparable à ma*
„ *flamme.* „

Malherbe avoit raiſon, mais Des-Yvetaux n'avoit pas tort.

Tous les vers, que j'ai apportés en exemple d'une juſte cadence, ſont ſi beaux, qu'ils peuvent ſuffire pour donner une grande idée de notre Poéſie, & pour inſpirer le deſſein de s'inſtruire de la Verſification Françoiſe; connoiſſance qui ſeule peut faire ſentir les différentes beautés de tant de Poëmes, dont notre Langue s'eſt enrichie depuis plus d'un ſiécle, & qui peuvent paſſer pour des chefs d'œuvres.

DE PLUSIEURS POËMES

OU

PIECES DE POÉSIE REMARQUABLES.

DU SONNET.

DEſpréaux a fort bien exprimé la nature du Sonnet ; c'eſt dans le deuxieme Chant de l'Art Poétique, ou apres avoir parlé d'Apollon, il ajoute :

On dit à ce propos qu'un jour ce Dieu bizarre
Voulant pouſſer à bout tous les rimeurs François,
Inventa du Sonnet les rigoureuſes loix :
Voulut qu'en deux Quatrains de meſure pareille,
La rime avec deux ſons frappât huit fois l'oreille,
Et qu'enſuite ſix vers artiſtement rangés
Fuſſent en deux tercets par le ſens partagés :
Sur-tout de ce poëme il bannit la licence,
Lui-même en meſura le nombre & la cadence,
Défendit qu'un vers foible y pût jamais entrer,
Ni qu'un mot déja mis oſât s'y remontrer.
Du reſte il l'enrichit d'une beauté ſuprême,
Un ſonnet ſans défaut vaut ſeul un long poëme.
Mais en vain mille Auteurs y penſent arriver,
Et cet heureux phœnix eſt encore à trouver :
A peine dans Gombaud, Mainard & Malleville
En peut on admirer deux ou trois entre mille ;
Le reſte auſſi peu lu que ceux de Pelletier,
N'a fait de chez Serci qu'un ſaut chez l'épicier :
Pour renfermer ſon ſens dans la borne preſcrite,
La meſure eſt toujours trop longue ou trop petite,

Après les deux quatrains du ſonnet ſuivent deux tercets ſemblables à ceux des ſtances de ſix vers. La fin du quatrieme, du huitieme & de l'onzieme vers doivent avoir un repos entier, c'eſt-à-dire, un ſens tellement fini, que l'on puiſſe s'y repoſer quelque temps, en liſant le ſonnet; quoique le repos abſolu, pour parler catégoriquement, ne doive être qu'à la fin du ſonnet. Le ſecond & le ſixieme doivent avoir un demi-repos. Ceci deviendra plus ſenſible par les exemples.

La combinaiſon des rimes, c'eſt-à-dire, la maniere de les entrelacer n'eſt pas toujours la même. Il y en a quatre qui ont chacune leurs exemples. Nous les donnerons ici, en avertiſſant que M. ſignifie un vers Maſculin, & F. un vers Féminin.

Quatre manieres d'arranger les Rimes du Sonnet.

	I.	II.	III.	IV.
Permier Quatrain.	F.	M.	F.	M.
	M.	F.	M.	F.
	M.	F.	F.	M.
	F.	M.	M.	F.
Second Quatrain.	F.	M.	F.	M.
	M.	F.	M.	F.
	M.	F.	F.	M.
	F.	M.	M.	F.
Premier Tercet.	M.	F.	F.	M.
	M.	F.	F.	M.
	F.	M.	M.	F.
Second Tercet.	M.	F.	F.	M.
	F.	M.	F.	M.
	M.	F.	M.	F.

SONNET.

Le théâtre jamais ne fut ſi glorieux,
Le jugement s'y joint à la magnificence,
Une regle ſévere en bannit la licence,
Et rien n'y bleſſe plus ni l'eſprit ni les yeux.

On y voit condamner les actes vicieux,
Malgré les vains efforts d'une injuſte puiſſance,
On y voit à la fin couronner l'innocence,
Et luire en ſa faveur la juſtice des cieux.

Mais en cette leçon ſi pompeuſe & ſi vaine
Le profit eſt douteux, & la perte eſt certaine,
Ce remede y plaît moins, que ne fait le poiſon.

Elle peut réformer un eſprit Idolâtre;
Mais pour changer leurs mœurs, & régler leur raiſon,
Les Chrétiens ont l'Egliſe, & non pas le théâtre.

GODEAU.

Il y a des ſonnets dont les vers ſont de dix ſyllabes, d'autres dont les vers n'en ont que huit, d'autres enfin qui ſont compoſés de vers de ſept ſyllabes.

Autre Sonnet.

Un amas confus de Maiſons,
Des crottes dans toutes les rues,
Ponts, Egliſes, palais, priſons,
Boutiques bien ou mal pourvues:

Force gens noirs, blancs, roux, griſons,
Des prudes, des filles perdues;
Des meurtres & des trahiſons,
Des gens de plume aux mains crochues;

Maint poudré qui n'a point d'argent,
Maint homme qui craint le Sergent,
Maint fanfaron qui toujours tremble,

Pages, laquais, voleurs de nuit,
Carroſſes, chevaux, & grand bruit,
C'eſt-là Paris: que vous en ſemble?

SCARON.

Autre Sonnet.

Plus Mars que Mars de la Thrace,
Mon Pere victorieux
Aux Rois les plus glorieux
Ota la premiere place.

Ma Mere vient d'une race
Si fertile en demi-dieux,
Que ſon éclat radieux
Toutes lumieres efface.

Je ſuis poudre toutefois,
Tant la Parque a fait ſes loix
Egales & néceſſaires.

Rien ne m'en a ſçu parer;
Aprenez, ames vulgaires,
A mourir ſans murmurer.

MALHERBE.

DU RONDEAU.

Le Rondeau eſt à préſent de treize vers ſur deux rimes. Après le cinquieme il doit y avoir un repos, comme à la fin des Stances. Après le huitieme doit revenir le mot qui eſt au commencement du premier vers. Et il doit ſe retrouver encore après le treizieme. Ce mot eſt ce qu'on appelle le refrain. Il eſt indifférent de commencer par un vers maſculin ou par un féminin. Voici les deux manieres d'en arranger les vers :

I.	II.
M.	F.
M.	F.
F.	M.
F.	M.
M.	F.
M.	F.
M.	F.
F.	M.
M.	F.
M.	F.
F.	M.
F.	M.
M.	F.

Le caractere du Rondeau eſt la naïveté, & le badinage; c'eſt pourquoi le ſtyle ſoutenu & ſérieux n'y eſt pas ſi propre que le Marotique & le familier. On peut choiſir telle ſorte de vers que l'on veut, excepté les Alexandrins, qui ont quelque choſe de trop grave. Ordinairement on préfere les vers de dix à onze ſyllabes, appellés autrement les vers communs. Il y a auſſi beaucoup de bons Rondeaux en vers de huit & de neuf; cela eſt arbitraire : mais il n'eſt pas permis d'employer dans un même Rondeau des vers de différente meſure.

Il y a des Auteurs qui ſe ſont appliqués à faire en ſorte que le mot qui ſert de refrain ait trois ſens différens : Il eſt vrai que c'eſt une beauté; mais je ne ſçais ſi elle s'accorde bien avec la ſimplicité du Rondeau.

Voici un Rondeau fait exprès pour exprimer la nature du Rondeau même.

Ma foi, c'eſt fait de moi, car Iſabeau
M'a conjuré de lui faire un Rondeau;
Cela me met en une peine extréme.
Quoi treize vers, huit en eau, *cinq en* ême.
Je lui ferois auſſi-tôt un bateau.
En voilà cinq pourtant en un monceau,
Faiſons-en huit en invoquant Brodeau,
Et puis mettons par quelque ſtratagéme,
Ma foi, c'eſt fait.
Si je pouvois encor de mon cerveau
Tirer cinq vers, l'ouvrage ſeroit beau :
Mais cependant je ſuis dedans l'onzieme,
Et ſi je crois que je fais le douzieme,
En voilà treize ajuſtés au niveau.
Ma foi, c'eſt fait.

VOITURE.

Autre Rondeau.

Le bel eſprit, au ſiecle de Marot,
Des dons du Ciel paſſoit pour le gros lot;
Des grands Seigneurs il donnoit accointance,
Menoit par fois à noble jouiſſance,
Et qui plus eſt faiſoit bouillir le pot.
Or eſt paſſé ce temps où d'un bon mot,
Stance ou dizain, on payoit ſon écot,
Plus n'en voyons qui prennent pour finance.
Le bel eſprit.

A prix d'argent l'auteur comme le ſot,
Boit ſa chopine & mange ſon gigot;
Heureux encor d'en avoir ſuffiſance.
Maints ont le chef plus rempli que la pance;
Dame ignorance a fait enfin capot
Le bel eſprit.

Mlle. DESHOULIERES.

Autre Rondeau.

A la fontaine où s'enivre Boileau,
Le grand Corneille, & le ſacré troupeau
De ces auteurs que l'on ne trouve guere.
Un bon rimeur doit boire à pleine aiguiere,
S'il veut donner un beau tour au rondeau.
Quoique j'en boive auſſi peu qu'un moineau,
Cher Benſerade, il faut te ſatisfaire;
T'en écrire un : Hé! c'eſt porter de l'eau
A la fontaine.
De tes refrains un livre tout nouveau
A bien des gens n'a pas eu l'heur de plaire;
Mais quant à moi j'en trouve tout fort beau,
Papier, dorure, image, caractere,
Hormis les vers qu'il falloit laiſſer faire
A la fontaine.

PREPETIT DE GRAMMONT.

DU RONDEAU REDOUBLÉ.

Il y a une autre ſorte de Rondeau qu'on appelle redoublé; mais il ſort du genre épigrammatique. On commence par faire un quatrain, enſuite on y en ajoute quatre autres, dont chacun finit par un des vers du premier. De ſorte que le ſecond quatrain finit par le premier vers, & ainſi des autres. L'ouvrage eſt fermé par un quatrain où le mot du premier tombe naturellement comme dans le Rondeau ordinaire. On le comprendra mieux par un exemple.

L'AMANT GUÉRI.

Rondeau redoublé.

Epris d'amour pour la jeune Climéne,
J'ai ſoupiré pour elle un jour ou deux :
Si l'inſenſible eût partagé ma peine,
J'aurois long-temps brûlé des mêmes feux.

Depuis l'inſtant qu'un dépit courageux
M'ôta du cœur cette paſſion vaine,
Je ne ſçaurois que plaindre un langoureux
Epris d'amour pour la jeune Climène.

Elle croyoit me tenir dans ſa chaîne;
Mais quelque ſot! pourquoi perdre des vœux?
Je ſçais trop bien qu'elle eſt fiere, inhumaine;
J'ai ſoupiré pour elle un jour ou deux.

Je ne dis pas que mon cœur amoureux
N'eût ſoupiré pour elle une ſemaine.
J'aurois nourri cet amour dangereux,
Si l'inſenſible eût partagé ma peine.

Divin Bacchus, ta liqueur ſouveraine
M'a garanti d'un incendie affreux.
Sans ton ſecours, élève de Silene,
J'aurois long-temps brûlé des mêmes feux.

Envoi.

Gardez ſix mois une fièvre quartaine
Eſt à mon ſens un mal moins rigoureux
Que d'adorer une fille hautaine
Qui de mépris relance un malheureux
Epris d'amour.

Autre Rondeau redoublé.

Sur une belle Maiſon de Campagne.

L'heureux ſéjour! l'agréable bocage!
Pour un eſprit exempt d'ambition
Qui ſçait goûter les douceurs du village,
Des vains ſoucis fuyant l'illuſion.

Qu'on ſente ailleurs toute l'émotion
Que peut cauſer la fortune volage,
Il dit, content de ſa condition,
L'heureux ſéjour! l'agréable bocage!

A ces beaux lieux ſon loiſir ſe partage,
Et ſon repos, ſa ſatisfaction
Seront toujours un ſolide avantage
Pour un eſprit exempt d'ambition.

Les biſeaux même à toute occaſion
Semblent redire exerçant leur ramage,
Reſſens du ciel la Bénédiction,
Qui ſçait goûter les douceurs du village.

Dans ſes enclos chacun peut faire uſage
Des fruits offerts à ſa diſcrétion,
Et ſavourer la créme & le fromage,
Des vains ſoucis fuyant l'illuſion.

A cent objets l'œil fait attention,
Et doucement occupe une ame ſage
Eaux, prés, jardins, tout ſans exception
Plait & publie en ſon charmant langage
L'heureux ſéjour.

DU TRIOLET.

Le Triolet eſt une petite pièce de huit vers, qui ſont ordinairement de huit ſyllabes, dont le troiſieme, quatrieme, cinquieme, ſeptieme, riment enſemble, & de même le ſecond, le ſixieme & le huitieme. Après le ſecond de ces vers il y a un repos, après le quatrieme un ſecond repos, & un troiſieme à la fin. Enfin le quatrieme vers n'eſt que le premier qu'on répéte. Il en eſt de même du ſeptieme & du huitieme, qui ne ſont que la repriſe ou la répétition du premier & du ſecond. C'eſt à cauſe du premier vers répété trois fois que le Triolet a été ainſi nommé.

Triolet.

I. *Si je ne gagne mon procès,*
Vous ne gagnerez pas le vôtre.
Vous n'aurez pas un bon ſuccès,
Si je ne gagne mon procès.
Vous avez chez moi libre accès,
J'en demande chez vous un autre:
Si je ne gagne mon procès,
Vous ne gagnerez pas le vôtre.

II. *Pindare étoit homme d'eſprit,*
En faut-il d'autres témoignages?
Profond dans tout ce qu'il écrit,
Pindare étoit homme d'eſprit.

A qui jamais rien n'y comprit,
Il ſçut bien vendre ſes ouvrages:
Pindare étoit homme d'eſprit,
En faut-il d'autres témoignages?

III. *Bèze qui produit ce bon vin,*
Doit paſſer pour très-catholique.
J'eſtime mieux que Chambertin
Bèze qui produit ce bon vin.
Si le diſciple de Calvin,
Bèze paſſe pour hérétique,
Bèze qui produit ce bon vin,
Doit paſſer pour très-catholique.

DU MADRIGAL.

Le Madrigal ne differe de l'Epigramme ni par le nombre ni par la meſure des vers; mais par le caractere de la penſée qu'on y emploie, qui doit avoir quelque choſe de tendre & de noble en même temps. C'eſt le ſentiment de Boileau qui, après avoir parlé du Rondeau & de la Ballade, ajoute ces deux vers.

Le Madrigal plus ſimple, & plus noble en ſon tour,
Reſpire la douceur, la tendreſſe & l'amour.

DE LA BALLADE.

Les Ballades ſont de petits Poëmes anciens, qui ont ordinairement trois ſtrophes, & un Envoi : & ces ſtrophes ſont tellement diſpoſées, que le dernier vers de la premiere eſt le refrain, & vient prendre ſa place à la fin de toutes les autres & de l'envoi.

Dans les Ballades de Clément Marot les ſtrophes ont huit, dix, & même quelquefois douze vers, & les vers ſont tantôt de huit, tantôt de dix ſyllabes : mais ils ſont tous de la même meſure dans la même Ballade.

Les Ballades les plus exactes ont toujours un Envoi de quatre vers, lorſque les ſtrophes ſont de huit; de cinq, lorſqu'elles ſont de dix : & de ſix, lorſqu'elles ſont de douze, ce qui eſt rare. Cependant on en trouve deux dans Voiture qui n'ont point d'Envoi: l'une a quatre ſtrophes, chacune de huit vers, toutes quatre ſous deux rimes en *eur* & en *age* : l'autre a cinq ſtrophes, chacune auſſi de huit vers, mais le Poëte ne s'y eſt gêné que pour les quatre feminins, qui ſont ſous une même rime dans chaque ſtrophe : les quatre maſculins ont deux rimes différentes.

(b) Despréaux l'a proscrit formellement dans sa Dissertation sur Joconde.

Ballade de Mᵉ. Deshoulières à M. Charpentier.

Les strophes sont de huit vers de dix syllabes sous deux rimes.

Fameux auteur, de tous auteurs le coq,
Toi dont l'esprit agréable & fertile
Des Latineurs a soutenu le choc
Par un écrit dont sublime est le style,
Plus éloquent que ne fut feu Virgile:
Tu leur fais voir qu'on doit les mettre au croc;
Pour chaque trait tu leur en rends deux mille;
Quand tu combats, la victoire t'est hoc.
Dans leurs discours & ab hac & ab hoc,
Ils ont crié qu'à Paris la grand'ville,
Où l'étranger est en proie à l'escroc,
Inscription Françoise est inutile.
Latinité moins seroit difficile,
Disent-ils tous pour la gent vuide-broc.
On prêche en vain un si faux Evangile;
Quand tu combats, la victoire t'est hoc.
Du grand Louis qui de taille & d'estoc
De l'univers fera son domicile,
Et dont le cœur s'ébranle moins qu'un roc,
Pourquoi les faits, par une erreur servile,
Mettre en latin? Non, non, troupe indocile,
D'inscriptions nous allons faire troc.
Par toi, Damon, pédans vont faire gile;
Quand tu combats, la victoire t'est hoc.

Envoi.

Grands sçavantas, nation incivile,
Dont Calepin est le seul ustencile,
Plus on ne veut ici de votre affroc.
François langage est or; le vôtre argile;
Bon seulement pour gens qui portent froc.
Poursuis Damon, ils n'ont plus d'autre asyle:
Quand tu combats, la victoire t'est hoc.

Autre Ballade.

Qui ſont ceux-là qui ont ſi grande envie
Dedans leur cœur, & triſte mariſſon,
Dont cependant que nous ſommes en vie,
De maître ennuie n'écoutent la leçon?
Ils ont grand tort, vu qu'en bonne façon,
Nous conſommons notre fleuriſſant âge.
Sauter, danſer, chanter à l'avantage,
Faux envieux, eſt ce choſe que bleſſe?
Nenni, pour vrai, mais toute gentilleſſe,
Et j'ai vouloir, qui nous tient en ſes lacqs.
Ne blâmez point doncques notre jeuneſſe,
Car noble cœur ne cherche que ſoulas.

Nous ſommes drus, chagrin ne nous ſuit mie,
De froid ſouci ne ſentons le friſſon;
Mais de quoi ſert une tête endormie,
Autant qu'un bœuf dormant près d'un buiſſon?
Langards piquans plus fort qu'un hériſſon,
Et plus reclus qu'un vieil corbeau en cage,
Jamais d'autrui ne tiennent bon langage:
Toujours s'en vont ſongeant quelque fineſſe.
Mais entre nous, nous vivons ſans triſteſſe,
Sans mal penſer, plus aiſes que Prélats.
D'en dire mal c'eſt doncques grand'ſimpleſſe,
Car noble cœur ne cherche que ſoulas.

Bon cœur, bon corps, bonne phyſionomie,
Boire matin, fuyr noiſe, & tanſon:
Deſſus le ſoir, pour l'amour de ſa mie,
Devant ſon huis la petite chanſon:
Trancher du brave, & du mauvais Garçon,
Aller de nuit, ſans faire aucun outrage:
Se retirer, voilà le tripotage:
Le lendemain recommencer la preſſe.
Concluſion nous demandons lieſſe:
De la tenir jamais ne fûmes las:
Et maintenons que cela eſt nobleſſe:
Car noble cœur ne cherche que ſoulas.

Envoi.

Prince d'amour, à qui devons hommage,
Certainement c'eſt un fort grand dommage,

avoir un peu péché contre la régle qu'il donne dans les deux derniers

Que nous n'avons en ce monde largeſſe,
Des grands Tréſors de Juno la Déeſſe,
Pour Vénus ſuivre : & que Dame Pallas
Nous vint après réjouir en vieilleſſe,
Car noble cœur ne cherche que ſoulas.

Il y a encore une eſpece de Ballade qui a deux refrains différens à chaque ſtrophe, comme on le peut voir dans celle-ci, que Clément Marot fit ſur ſon frere Lubin. Elle eſt compoſée de trois ſtrophes chacune de huit vers, avec un Envoi de quatre, au nombre deſquels ſe trouvent les deux refrains. Les vers ſont de huit ſyllabes, & généralement tous les féminins ſont ſous deux rimes, l'une en *ile*, l'autre en *aire*, & tous les maſculins ſous une même rime en *ien*.

Pour courir en poſte à la Ville
Vingt fois, cent fois, ne ſçais combien :
Pour faire quelque choſe vile,
Frere Lubin le fera bien :
Mais d'avoir honnête entretien,
C'eſt à faire à un bon Chrétien :
Frere Lubin ne le peut faire.
Pour mettre (comme un homme habile)
Le bien d'autrui avec le ſien,
Et vous laiſſer ſans croix ne pile,
Frere Lubin le fera bien.
On a beau dire je le tien,
Et le preſſer de ſatisfaire ;
Jamais ne vous en rendra rien :
Frere Lubin ne le peut faire.
Pour amuſer par un doux ſtyle
Quelque fille de bon maintien,
Point ne faut de vieille ſubtile,
Frere Lubin le fera bien.
Il prêche en Théologien :
Mais pour boire de belle eau claire,
Faites la boire à notre chien,
Frere Lubin ne le peut faire.

Envoi.

Pour faire plutôt mal que bien,
Frere Lubin le fera bien :
Mais ſi c'eſt quelque bonne affaire,
Frere Lubin ne le peut faire.

DU CHANT ROYAL.

Le Chant Royal eſt un Poëme compoſé de cinq ſtrophes chacune le plus ſouvent d'onze vers, & tellement diſpoſées, que le dernier de la premiere, qui eſt le refrain de toute la piece, quadre avec la fin de toutes les autres, & y revient prendre ſa place, auſſi bien qu'à la fin de l'Envoi de cinq vers par où ce Poëme finit, & en tout en a cinquante-cinq, qui avec le refrain répété ſix fois paroiſſent être ſoixante-un. L'envoi anciennement avoit quelquefois ſept vers, & commençoit ſouvent par le mot Prince, ce qui a donné le nom de Chant Royal à ce Poëme. On en fait quelquefois en vers Alexandrins. *Voyez dans Clément Marot un Chant Royal ſur la Conception*, t. 1. de l'Edit. de La Haye, in-12. p. 243.

DU LAY.

Le Lay eſt un Poëme compoſé de couplets dont le nombre n'eſt pas fixe, non plus que celui des vers qu'il renferme, qui ne ſont pas grands, mais parmi leſquels il y en a quelques-uns plus petits que les autres : Ceux ci finiſſant le couplet, & laiſſant un eſpace vuide, parce qu'ils n'en peuvent pas remplir, autant que les plus longs, ont attiré au Lay le nom d'arbre fourchu : il n'y entroit que deux rimes différentes. En voici un :

La grandeur humaine
Eſt une ombre vaine
Qui fuit :
Une ame mondaine
A perte d'haleine
La ſuit :
Et pour cette Reine,
Trop ſouvent ſe gêne
Sans fruit.

DU VIRELAY.

Le Virelay ancien, comme le vieux mot *virer* le marque, étoit un *Lay* ſur lequel le Poëte retournoit par de ſemblables vers, ſous les deux mêmes rimes, avec cette différence, que celle qui dominoit dans le Lay, ſervoit à terminer les couplets dans le Virelay : & l'autre prenoit le deſſus : par exemple, la rime *fuit*, *fuit*, *fruit*, eſt ici, pour ainſi dire, la ſervante, & elle ſeroit devenue la maîtreſſe dans le Virelay, où l'on ajoutoit autant de couplets que le Lay en avoit.

Quant au Virelay nouveau, voyez le Traité de la Verſification Françoiſe, par Prépetit de Grammont, *p.* 519. Il y a ſix Virelays dans les Poëſies de l'Abbé Regnier Deſmarais.

Faſſe entendre au Lecteur l'action qu'il décrit,
Et que l'expreſſion ſoit l'écho de l'eſprit.

DE LA VILLANELLE.

La villanelle eſt une chanſon de bergers. En voici une de Jean Paſſerat :

J'ai perdu ma tourterelle,
Eſt-ce point celle, que j'oi?
Je veux aller après elle.
Tu regrettes ta femelle,
Hélas! auſſi fai-je, moi,
J'ai perdu ma tourterelle.
Si ton amour eſt fidèle,
Auſſi eſt ferme ma foi:
Je veux aller après elle.
Ta plainte ſe renouvelle:
Toujours plaindre je me doi:
J'ai perdu ma tourterelle.
En ne voyant plus la belle,
Plus rien de beau je ne voi.
Je veux aller après elle.
Mort que tant de fois j'appelle
Prends ce qui ſe donne à toi:
J'ai perdu ma tourterelle,
Je veux aller après elle.

Ce petit Poëme eſt partagé par tercets, tous ſous deux rimés en *elle* & en *oi* : & les deux mêmes ſe trouvant enſemble à la fin de la piece, ſont un quatrain au-lieu d'un tercet. On trouve encore des Villanelles dont les couplets ſont de ſix vers.

bonne cadence. Qui pourroit, par exemple, être blessé des cinq qui suivent?

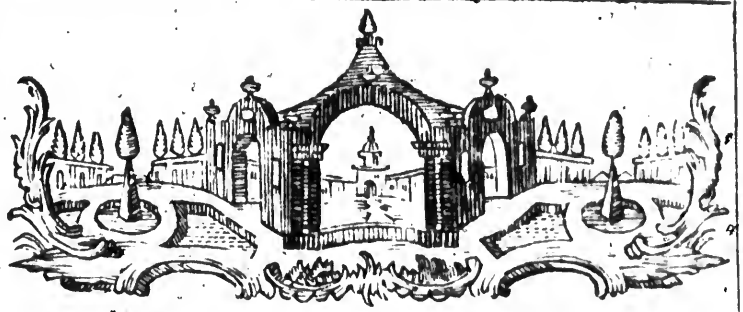

DICTIONNAIRE
DES RIMES,
FRANÇOIS ET LATIN,

Considérablement augmenté, & mis dans un nouvel ordre.

A.

A, Lettre de l'Alphabet.

m A a, nom de plusieurs rivieres, *Agnio.*

m Brouhaha, bruit confus, *rumor confusus.*

Cahin-caha, adv. avec peine, *vix, ægrè.*

Ha! ha-ha! exclamations, *ha! he!*

v Il a, on a, *habet, habetur* ou *habent.*

f Nausicaa, fille d'Alcinoüs.

A B.

m Achab, septieme Roi d'Israël, *-us.*

substantifs mas.

Aminadab, nom d'homme, *-us.*

Joab, Chef des Armées de David, *-us.*

Moab, pays de la Tribu de Ruben, *-us.*

a —de Moab, *Moabita.*

Rab, ou Raab, riviere qui traverse une partie de la basse-Hongrie, *Arabo.*

A B E.

Abe, habit des Orientaux, *aba.*

Arabe, d'Arabie, *Arabs.*

—avare, *-us, a, um.*

—homme dur, *durus.*

Substantifs masculins.

l'Arabe, (langue) *Arabica lingua.*
Aſtrolabe, *-bium.*
Coſmolabe, inſtrument de Mathématique, *-bium.*
Crabe, eſpèce d'écreviſſe, *cancer.*
—marin, *-us.*
—amphibie, *terrenus ſimul & aquatilis.*
Diſſyllabe, *-us.*
Gabe, vieux verbe, *irrideo.*
Hendécaſyllabe, *-us.*
Méſolabe, *-bium.*
Monoſyllabe, *vox monoſyllaba.*
Mozarabe...
Polyſyllabe...
Quadriſyllabe...
Syllabe, *-ba.*
Triſſyllabe, *-bus.*

ABLE.

La plupart des mots terminés en able, *ſont des adjectifs communs verbaux, qui ſe terminent en Latin en* abilis, abile, *ou en* andus, a, um; *& ſignifient le ſujet avec la qualité ou la modification paſſive, & rarement l'active. On n'a marqué ici & ailleurs, pour abréger, que les terminaiſons latines des mots analogiques.*

adject. communs.

Abominable, *abominandus.*
Abordable, *acceſſibilis.*
Acceptable, -adiniſſible, *-bilis.*
Accointable, vieux mot, *acceſſu facilis.*
Accommodable, *commodus.*

adjectifs communs.

—affaire accommodable, *negotium conciliabile.*
Accordable, *concedendus.*
Accoſtable, affable, *aditu facilis.*
Accuſable, *-bilis*
Admirable, très-beau, très-excellent, très-ſurprenant, parfait, *-bilis.*
Affable....
—civil, *urbanus.*
—de facile accès, *aditu facilis.*
—humain, *-manus.*
—populaire, *-laris.*
Agréable, *gratus.*
L'Agréable, ſ. m. *dulce.*
Aimable, *amabilis.*
Aliénable, qu'on peut vendre, *vendibilis.*
Alliable, *qui commiſceri, vel affinitate jungi poteſt.*
Amiable, *æquus.*
—doux, *manſuetus.*
—bon, *benignus.*
—tendre, *tener.*
—à l'amiable, adv. *amicè.*
Amortiſſable, *exſtinguibilis.*
Attaquable, *qui poteſt oppugnari.*
Banniſſable, *removendus.*
Baſtonnable, *dignus fuſtibus.*
Bernable, *contemptibilis.*
Blâmable, *vituperabilis.*
Briſable, *frangendus.*
Brûlable, *urendus.*
Buvable, *potabilis.*
Cable, *rudens.*
Calculable, *quod numerari poteſt.*
Capable, *capax.*
—ſçavant, *doctus.*

adjectifs communs.

—très-ſavant, *eruditiſſimus.*
—propre, *idoneus.*
—digne, *dignus.*
—qui peut, *potens.*
—ſuffiſant, *ſufficiens.*
—intelligent, *peritus.*
Faire le capable, le ſçavant, *peritum agere.*
Charitable, *beneficus.*
Châtiable, *caſtigabilis.*
* Chevauchable, au fig. *viro matura.*
Chômmable, *feſtus.*
—fête chommable, *dies feſtus.*
Combattable, vieux mot, *oppugnandus.*
Commerçable, *in commercio poſitus.*
Communicable, *-bilis.*
Comparable, *comparandus.*
Comptable, *rationarius.*
—debiteur, *debitor.*
Concevable, *comprehenſibilis.*
Condamnable, *condemnandus.*
—blâmable, *vituperandus.*
Connétable, grand officier de la Couronne, *Comes ſtabuli primarius.*
Conſidérable, *inſignis, clarus.*
Conſolable, *-bilis.*
Contraignable, *cogibilis.*
Contribuable, *tributarius.*
Convenable, *conveniens.*
—commode, *-dus.*
—propre, *aptus, idoneus.*
* Converſable, agréable dans la converſation, *ſociabilis, commodus.*

adjectifs communs.

* Convertiſſable, *verſibilis.*
Convoitable, *appetendus.*
Corvéable, *angarius.*
Coupable, *reus, nocens.*
—criminel, *crimine delictus.*
—condamnable, *damnandus.*
Courable, terme de chaſſeur, *in quod licet incurrere.*
Critiquable, *reprehenſioni obnoxius.*
Croyable, *credibilis.*
Curable, *ſanabilis.*
Damnable, *damnandus.*
—pernicieux, *-ciis.*
—méchant, *nequam.*
Decevable, vieux mot, facile à être trompé, *decipiendus.*
Déchiffrable, qu'on peut lire aiſement, *lecu facilis.*
Decimable, *decimis obnoxius.*
Declinable, *-bilis.*
Défavorable, *damnoſus.*
Défenſable, *defenſibilis.*
Delectable, *delectationem afferens.*
—plaiſant, *jucundus.*
—doux, *amœnus.*
Démonſtrable, *quod demonſtrari poteſt.*
Déplorable, *-randus.*
Deraiſonnable, ſans raiſon, *ab æquo alienus.*
Deſagréable, *inamœnus.*
Deſirable, *deſiderabilis.*
Deſtituable, *deſtituendus.*
Déteſtable, *deteſtandus.*
—abominable, exécrable, horrible, *execrandus.*

m Diable, eſprit malin, *diabolus.*
—méchant, déterminé, *nequiſſimus.*
—de mer, *corvus marinus.*
—poule d'eau, *fulica, gavio.*
A la diable, adv. *ridiculè.*
Du diable, ſorte de jurement.

adjectifs communs.
Dilatable, *-bilis.*
Diſciplinable, *docilis.*
—docile, *-cilis.*
Diſconvenable, qui ne convient point, *indecens.*
Diſputable, *-bilis.*
Diſſemblable, *diſſimilis.*
Diverſifiable, *quod variari diſtinguive poteſt.*
Dommageable, *damnoſus.*
Domptable, *domandus.*
Ecartable, terme de fauconnerie, qui ſe dit des oiſeaux qui ſont les plus coutumiers de monter en eſſor.
Effroyable, horrible, épouvantable, terrible, grand & énorme, *horrendus.*
Emerveillable, *mirabilis.*
Epouvantable, *voyez* Effroyable.
Epuiſable, *exhauſtibilis.*
Equitable, raiſonnable, juſte, droit, *æquus.*
f Erable, arbre, *acer.*
* Eſpérable, *ſperandus.*
Etable, *ſtabulum.*
—à chevaux, *equile.*
—à brebis, *ovile.*
—à bœufs, *bubile, bobile.*
—à chévres, *caprile.*
—à cochons, *ſuile.*

adjectifs communs.
—à chien, *canile.*
—terme de marine, *proræ caput.*
—d'Etable, *ſtabularius.*
—qui a ſoin de l'Etable, *ſtabularius.*
—créche d'étable, *præſepe.*
Evitable, *vitandus.*
Evocable, *à quo poteſt provocari.*
Excuſable, *tolerabilis, veniâ dignus.*
Exécrable, *-bilis.* *ſynon.* Déteſtable.
Exorable, *-bilis.*
Explicable, *explicatu facilis.*
f Exploitable, *dicæ addictus.*
Fable, *fabula.*
—apologue, *apologus.*
—petite fable, *fabella.*
Faiſable, *quod fieri poteſt.*
Favorable, *favens.*
—propice, *-tius.*
Féable, vieux mot, *fidelis.*
Fériable, *feſtus.*
Flottable, riviere flottable, *navigabilis.*
Forgeable, *quod procudi poteſt.*
Formidable, *metuendus.* *ſynon.* Redoutable.
Friable, *-bilis.*
* Friponnable, *qui poteſt expilari.*
Grondable, *reprehenſione dignus.*
Guéable, *vadoſus.*
Guériſſable, *ſanabilis.*
Habitable, *-bilis.*
Hable, vieux mot, *portus.*
Haïſſable, *odibilis.*
—odieux, *-oſus.*

adjectifs communs.

Honorable, *-bilis.*
—honnête, *honestus.*
—digne d'honneur, *dignus honore.*
—qui fait honneur, *honorem concilians.*
—honorifique, *-cus.*
—glorieux, *-osus.*
—décent, *-ens.*
Amende honorable, *animadversionis honorariæ mulcta.*
Imaginable, *id quod animo fingi potest.*
—concevable, *concipibilis.*
Imitable, *imitabilis.*
Immanquable, *indeficiens.*
—sûr, *certus, a, um.*
—certain, *certus.*
Immémorable, pour Immémorial, *ante hominum memoriam.*
Immensurable, *mensurâ carens.*
Immuable, *immutabilis.*
Impalpable, *-bilis.*
Impardonnable, *incondonabilis.*
Impartageable, qu'on ne peut partager, ni démembrer, *indivisibilis.*
Impartable, *quod partiri non possumus.*
Impayable, *supra mercedem.*
Impeccable, *-bilis.*
Impénétrable, *impervius.* qu'on ne peut sonder, *inscrutabilis,*
Imperdable, *quod amitti non potest.*

adjectifs communs.

Imperturbable, *-bilis.*
Impétrable...
Impitoyable, dur, inhumain, *immiserabilis.*
Implacable, *-bilis.*
—inexorable...
Imposable, *vectigabilis.*
Impraticable, *impervius.*
Impréciable, *cui nequit imponi pretium.*
Imprenable, *inexpugnabilis.*
Improbable, *-bilis.*
Inabordable, *inaccessibilis.*
Inaccostable, *inaccessibilis.*
Inaliénable, qu'on ne peut vendre, *non vendibilis.*
Inalliable, *insociabilis.*
Inappercevable, *quod cernere nequeas.*
Inappréciable, *cui nequit imponi pretium.*
Inattaquable, *oppugnationi non obnoxius.*
Incahotable, *quod succuti nequit.*
Incapable, *incapax.*
—ignorant, *ignarus.*
—indigne, *-nus.*
—insuffisant, *insufficiens.*
—d'une lâcheté, *vir probatæ fidei,*
Incommensurable, *-bilis.*
Incommunicable...
Incomparable, *non comparandus.*
—sans pair, *imparilis.*
—sans égal, *sine æquali.*
Inconcevable, *inconcipibilis.*
Inconciliable, *qui nequit conciliari.*
Inconciliable, *-bilis.*

adjectifs communs.

Inconteſtable, *indubitatus.*
Inconvertiſſable, *inconvertibilis.*
Incoupable, vieux mot, *inſons.*
Incroyable, *incredibilis.*
Incurable, *inſanabilis.*
Indéchiffrable, *inexplicabilis.*
Indéclinable, *-bilis.*
Indécrotable (animal) *animal lutoſum.*
Indéfenſable, *quod defendere nequeas.*
Indéfiniſſable, *definitionem non admittens.*
Indiſciplinable, *indocilis.*
Indiſpenſable, *quo nemo ſolvi poteſt.*
—néceſſaire, *-arius.*
—néceſſité indiſpenſable, *fatalis neceſſitas.*
Indiſputable, inconteſtable, *certus.*
Indomptable, *indomabilis.*
Indubitable, *indubius.*
—aſſuré, *ſecurus.*
—conſtant, *-tans.*
—certain, *certus.*
Inébranlable, *immobilis.* *ſynon.* Stable.
Ineffable, *inenarrabilis.*
Ineffaçable, *indelebilis.*
Inénarrable, *indicibilis.*
Inépuiſable, *inexhauſtibilis.*
Ineſtimable, *quod ſatis æſtimari nequit.*
Inévitable, *-bilis.*
Inexcuſable, *non excuſabilis.*
Inexorable, *-bilis.*
Inexpiable...
Inexplicable...

adjectifs communs.

—ineffable, *-bilis.*
—inénarrable...
—indicible...
Inexprimable, *quod exprimi nequit.*
Inexpugnable, *-bilis.*
Infaiſable, *non factibilis.*
Infatigable, *indefeſſus.*
Inflammable, *inflammabilis.*
* Infripponable, *qui decipi nequit.*
Ingénérable, qui ne peut changer de nature, *qui generari nequit.*
Ingouvernable, *regimen reſpuens.*
Inguériſſable, *inſanabilis.*
Inhabitable, *-bilis.*
Inimaginable, *in mentem non cadens.*
Inimitable, *-bilis.*
Innavigable, *naves non admittens.*
Innombrable, *innumerabilis.*
Inſatiable, *inſaturabilis.*
—faim inſatiable, *fames inſaturabilis.*
Inſéparable, *quod disjungi non poteſt, individuus.*
Inſociable, *-bilis.*
Inſolvable, *qui non ſolvendo eſt.*
* Inſondable, *non tentandus.*
Inſoutenable, *non propugnabilis.*
Inſtable, *-bilis.*
Inſultable, *qui oppugnari poteſt.*
Inſupportable, *non ferendus.*
Inſurmontable, *irſuperabilis.*

adjectifs communs.

Intariſſable, *inexhauſtibilis.*
Interminable, *quod confici non poteſt.*
Inteſtable, *-bilis.*
Intolérable, *-bilis.*
Intraitable, *intractabilis.*
Introuvable, *quod inveniri nequit.*
Invariable, immuable, *immutabilis.*
— ferme, *firmus.*
— conſtant, *-tans.*
* Inverſable, *quod inverti nequit.*
Inviolable, *-bilis.*
Invulnérable, *vulneri minimè obnoxius.*
Irraiſonnable, *irrationalis.*
Irramenable, *quod reduci nequit.*
Irraſſaſiable, *quod ſatiari nequit.*
Irrecevable, *quod nolis admittere.*
Irréconciliable, *implacabilis.*
Irréformable, *quod in melius mutare nequeas.*
Irréfragable, *locupletiſſimus.*
— ſans contredit, *certiſſimus.*
Irrémédiable, *remedii exors.*
— maladie irrémédiable, *morbus inſanabilis.*
Irréparable, *quod ſarciri non poteſt.*
Irréprochable, *inexprobrabilis.*
— homme irréprochable, *vitæ integer.*
— témoin irréprochable, *teſtis locuples.*
Irrévocable, *-bilis.*

adjectifs communs.

Juſticiable, *juriſdictioni ob noxius.*
Labourable, *arabilis.*
Lamentable, *-bilis.*
— déplorable, *deflendus.*
Logeable, *habitatione idoneus.*
Louable, *laudabilis.*
Malléable, *malleo extenſibilis.*
— non malléable, *malleo non extenſibilis.*
Manducable, bon à manger *quod libenter comedas.*
Mangeable, *eſculus*
Maniable, *flexibilis.*
— non maniable, *rigidus.*
Mariable, *nubilis.*
Méconnoiſſable, *non agnoſcibilis.*
Mémorable, *memorandus.*
— qui mérite d'être raconté *narratu dignus.*
Mépriſable, *contemnendus.*
Meſurable, *menſurabilis.*
Mettable, *admiſſibilis*
Miſérable, qui eſt dans la miſere, *miſer.*
— digne de compaſſion, *calamitoſus.*
— pauvre, *pauper.*
— malheureux, *infelix.*
— vil, *vilis.*
— mépriſable, *contemnendus.*
— pitoyable, *luctuoſus.*
— malfait, *miſerandus.*
— ſans mérite, *nullius pretii.*
— coquin, *mendicus.*
Mortaillable, *ſervus, mancipium.*
Muable, *mutabilis.*
ſynon. Variable.

adjectifs communs.

Multiplicable, *-bilis.*
Navigable...
Négociable, *in commercio positus.*
Notable, remarquable, conſidérable, inſigne, ſingulier, illuſtre, *notabilis.*
Ouvrable, *profeſtus.*
—jour ouvrable, ou jour ouvrier, *profeſtus dies.*
Palpable, *tractabilis.* Item *evidentiſſimus.*
Papable, *qui poteſt papa fieri.*
Pardonnable, *ignoſcibilis, venià dignus.*
Paſſable, *tolerabilis.*
—admiſſible, *-bilis.*
Patinable, *quod contrectari poteſt.*
Payable, *ſolvendus.*
Peccable, *peccato obnoxius.*
Pendable, *malæ cruci affigendus.*
—cas pendable, *crimen capitale.*
Pénétrable, *-bilis.*
Perdurable, *permanens.*
Périſſable, *periturus.*
—caduc, *-us.*
—fragile, *-lis.*
Pervertiſſable, *depravabilis.*
Piétiable, vieux mot, *miſeratione dignus.*
Pitoyable, qui a de la pitié, *miſericors.*
—qui fait pitié, *miſerandus.*
Plaidable, *dies profectus.*
Plaidoyable, *ſynon.* Plaidable.
Pliable, *plicabilis.*
—flexible, *flexibilis.*

adjectifs communs.

Potable, *-bilis.*
—liquide, *-us.*
Praticable, *in aliquem uſum aptus, pervius.*
Préalable (au préalable) terme de Palais, *anteà.* adv.
* Prédicable, *qui prædicari poteſt.*
Préferable, *anteferendus.*
Préjudiciable, *damnoſus.*
Priſable, *pretio dignus.*
Privable, *qui privari poteſt.*
Probable, *-bilis.*
Profitable, *compendioſus.*
Propoſable, *quod proponi poteſt.*
Puniſſable, *puniendus.*
Rable, *lumbus.*
—de lievre, *dorſum leporinum.*
—fer de Plombier, *radula.*
Raiſonnable, *rationalis.*
—qui a de la raiſon, *ratione præditus.*
—ſage, *ſapiens. ſynon.* Equitable.
—prix raiſonnable, *æquum pretium.*
Ramandable, *quod emendari poteſt.*
Rapportable, ſujet à rapport dans les ſucceſſions, *referendus.*
Recevable, *admiſſibilis.*
Recommandable, *commendabilis.*
—louable, *laudabilis.*
—eſtimable, *æſtimabilis.*
Réconciliable, *reconciliandus.*
Reconnoiſſable, *agnoſcibilis.*

adjectifs communs.

Recouvrable, *quod recuperari poteſt.*
Recuſable, *ejuratus.*
Redevable, *debitor.*
Redoutable, *metuendus.*
—terrible, *-bilis.*
Regrettable, *quod ſui deſiderium debet relinquere.*
Rejettable, *rejiciendus.*
Remarquable, *notabilis. ſynon.* Notable.
Reniable, *denegabilis.*
—cas reniable, *caſus denegabilis.*
Réparable, *-bilis.*
Repouſſable, *repellendus.*
Reprochable, *exprobrabilis.*
Requérable, *requirendus.*
Reſpectable, *veneratione dignus.*
Reſpirable, *quod hauriri non poteſt.*
Reſponſable, *eventûs ad-promiſſor.*
Reſtituable, *quod reſtitui poteſt.*
Révocable, *quod reſcindi poteſt.*
Riſquable, *quod in aleâ poni poteſt.*

m Rouable, terme de Boulanger, *contus furnarius.*
Sable, *arena.*
—noir, terme de blâſon, *color niger.*
—banc de ſable, *brevia.*
—horloge de ſablé, *ſabularium.*
—menu, *arenulla.*
—d'eau, *arena aquaria.*
—de riviere, *fluviatica.*
Abondant en ſable, *arenoſus.*

adjectifs communs.

Jetter en ſable, *in ſabulum projicere.*
Saiſiſſable, *occupabilis.*
Secourable, *ad ferendam opem promptus.*
—obligeant, officieux, *officioſus.*
Semblable, *ſimilis.*
—un peu ſemblable, *ſubſimilis.*
Séparable, *-bilis.*
Serviable, *officioſus.*
Serviſſable, vieux mot, pour Serviable, *officioſus.*
—ſociable, *ſociabilis, ſocietatis amans.*
Solvable, *qui ſolvendo eſt.*
Sortable, *accommodatus.*
—décent, *-cens.*
—convenable, *conveniens.*
—ſouffrable, *tolerandus.*
Souhaitable, *optabilis.*
Soutenable, *propugnabilis.*
Stable, *-bilis.*
—ferme, *firmus.*
—ſolide, *-dus.*
—fixe, *fixus.*
—immobile, *-bilis.*
Supportable, *ferendus.*

f Table à manger, *menſa.* grande, petite, bonne, ſplendide, magnifique.
—planche, *tabula.*
—d'attente, *tabula vacua.*
—de diamans, *adamantium.*
—géographique, *-phica.*
—d'architecture, *abacus.*
—racourcie, *pluteus.*
—d'oignon, *caparis pagina.*
—d'un Livre, *index.*
—carreau de jardin, *area.*
—d'inſtrument, *pars ſuperior.*

adject. communs.

—de Marbre, Juriſdiction des Maréchaux de France, *Mareſcallorum Juriſdictio.* m
—terme d'Egliſe, de la Ste. Communion, *ſacra ſynaxis.* adject. fémin.
—de plombier, *plumbea.*
—de corroyeur, *ſtalum.* m
a de Table, *menſarius.*
f entrée de Table, *prima menſa* ou *promulſis.* a
couvrir la Table, *menſam ſternere.* a
ſe mettre à Table, *menſâ aſſidere.*
lever la Table, deſſervir, *menſam efferre.*
Taillable, *vectigalis.*
—tributaire, *-tarius.*
Tariſſable, *exhauſtibilis.*
Tenable, *locus propugnabilis.*
Place non tenable, *locus non propugnabilis.*
Tolérable, *-bilis.*
Traitable, *tractabilis.*
—docile, *-lis.* v
—commode, *-dus.* f
Tranſmuable, *-tabilis.*
Tranſpirable, *-bilis.* v
Triturable, *qui teri poteſt.* m
Tuable, *mactandus.*
Valable, légitime, *-mus.* m
—juſte, *-tus.* v
—ratifié, *ratus.* m
Variable, changeant, *mutabilis.*
—inconſtant, *-tans.*
—peu ſtable, *inſtabilis.*
—léger, *levis.* m
Véable, vieux mot, *amœnus.*
Végétable, *vegetum, ſemen.*
Vendable, *-dibilis.*
Vénérable, *-randus.*
Véritable, *verus.*
Viable, vieux mot, qui eſt en état de vivre, *vivax.*
Viciable, vieux mot, vicieux, *vitio obnoxius.*
Vocable, vieux mot : diction, mot, *vocabulum, vox, dictio.*
Vraiſemblable, *veriſimilis.* a
Vulnérable, *-bilis.* a

VERBES.

Accable, *obruo.*
Enfable, *infabulo.*
Entable, *intabulo.*
Hable, *me jacto.*
Sable, *ſabulo.*

Tous les verbes en er, *& pluſieurs en* oitre *&* oir, *peuvent fournir de ces rimes, mais la plupart ne ſont plus en uſage.*

ABRE.

Cabre (il ſe cabre) *effertur.* v
Calabre, province, *Calabria.* f
—de Calabre, *Calaber.* v
Candélabre, chandelier à l'antique, *candelabrum.* m
Cinnabre, *-baris.*
Délabre, *dilacero.* v
Sabre, *acinaces.* m

AC.

Ab hoc & ab hac, t. Lat. A tort & à travers.
Almanach, *-um.* m
—calendrier, *-darium.*

subſt. maſc.

—faiſeur d'almanachs, *delirus commentator.*
Armagnac, *Armeniacus ager.*
a —d'Armagnac, *Armeniacenſis.*
Sel armoniac, *ſal armoniacum.*
Arſenac ou plutôt Arſenal, *armamentarium.*
Bac, batteau, *ponto, linter.*
Balzac, écrivain François, *Balzacus.*
Bazac, coton filé & très-fin, qui vient de Jéruſalem.
Biſſac, *mantica.*
Bivouac, garde à cheval, *nocturniæ caſtrorum excubiæ.*
Boubak, animal quadrupéde, que l'on voit ſur les confins de Pologne, vers la Moſcovie.
Briſſac, ville, *Briſſiacum.*
a —de Briſſac, *Briſſiacenſis.*
Clac, expreſſion naturelle.
Cognac, ville, *Connacum.*
a —de Cognac, *Connacenſis.*
Cornac, conducteur d'un élépliant.
Cotignac, *cydoneum condimentum.*
Crac, interjection dont on ſe ſert lorſqu'une perſonne eſt ſujette à mentir.
Cul-de-ſac, *angiportus.*
Elac, expreſſion naturelle.
Eſtomac, *ſtomachus.*
—le bas orifice de l'eſtomac, *pylorus.*

subſtantifs maſculins.

Fric-frac, terme populaire.
Cayac, *-um.*
Girac, ſçavant critique François, *Giracus.*
Avreſac, *ſacculus.*
Lac, *-us.*
Mic mac, *colluſio.*
Moyac, gros oiſeau de Canada.
Patac, monnoie d'Avignon.
Pourceaugnac, nom propre.
Sac, *ſaccus* vel *-um.*
—de ville, *internecio.*
—d'une plaie, *vulneris ſaccus.*
—petit ſac, *ſacculus.*
—ſac où l'on renfermoit les parricides, *culeum.*
—mettre quelqu'un au ſac, *vincere.*
Tabac, d'Eſpagne, grené, rapé, en corde, *tabacum.*
—petun, Nicotiane, *Nicotiana.*
Tac, expreſſion naturelle.
Tic & tac, *ſtrepitus inconcinnus.*
Tillac, *fori tabulatum.*
—franc tillac, le plus bas, *inum tabulatum.*
Trac, *ſtridor.*
Trac de chevaux, *equorum veſtigium.*
Trictrac, jeu, *ſcruporum & teſſerarum miſtus ludus.*
—inſtrument de jeu, *alveus luſorius* vel *fritillus.*
Uſquebac, liqueur forte.
Zigzac ou Zigzag, machine qui s'allonge, *machina productilis.*

Plus, divers noms de Places de Gaſcogne.

ACE. & ASSE. bref.

Substantifs féminins.

Agaſſe, pie, *pica.*
Arcaſſe, terme de Marine, *navis poſtica pars.*
Avalace (d'eau,) *alluvies.*
Audace, *-cia.*
—hardieſſe, *fortitudo.*
—généroſité, *-tas.*
—gance avec agraffe, *fibula.*
Bagaſſe, femme de mauvaiſe vie, *meretrix.*
Bécaſſe, oiſeau, *ruſticula.*
Becaſſe, coquillage de mer, *ruſticula concha.*
Beface, *mantica.*
Bocace, auteur de contes Italiens, *Bocatius.*
Bonace, calme, *malacia.*
a * Bonace, aſſez bon, *ſatis bonus.*
Braſſe, meſure, *ulna.*
Calebaſſe, *cucurbita.*
Candace, Reine d'Ethiopie.
Carapace, c'eſt l'écaille qui couvre le dos de la tortue.
Carcaſſe, *crates oſſea.*
—ſquelette, *larva nudis oſſibus coherens.*
—corps mort, *cadaver.*
—eſpece de bombe, *ignivaria machina.*
—figure maigre, *grandi macie torridus.*
Caſſe, où l'on met les plumes, *theca calamaria.*
Chaſſe, action de chaſſer, *venatus.*
—capture, *venatio.*
—gibier, venaiſon, *præda.*
—fuite, *fuga.*

Subſt. fémin.

—aux oiſeaux, *occupium.*
—terme de balancier, *axis.*
—Boucle où eſt le boulon, *axis fibula.*
—terme de miroitier, *theca.*
a De chaſſe, *venaticus.*
Vaiſſeau de chaſſe, *piratica navis.*
Garde-chaſſe, *venationis cuſtos.*
Chaſſe de jeu de paume, *meta.*
v Donner la chaſſe, *fugare.*
Chiaſſe, *ſcoria metallorum.*
m Chien de chaſſe, *canis venaticus.*
a * Cocaſſe, capricieux, *moroſus levis.*
Cognace, fruit, *cydonium agreſte.*
Contre-faſce, terme de blâſon.
Contumace, *-cia.*
Cordace, danſe des Anciens, fort laſcive.
a Coriace, *-us.*
Craſſe, *ſqualor.*
Crevaſſe, *hiatus.*
Cuiraſſe, *lorica.*
Dace, peuple, *Dacus.*
*—impôt, tribut, *vectigal.*
Dédicace, *-catio.*
—conſécration, *-tio.*
a Efficace, *-cax* ou *efficiens.*
Face, *-cies.*
—face *hippocratique* ou *cadavéreuſe*, c'eſt le viſage d'un malade qui a les yeux enfoncés & éteints.
—face de Dieu, *vultus Dei.*
—façade, *facies, frons.*

Certainement c'eſt un fort grand dommage,

ſubſt. fém. v

—de l'état, *proſpectus.*
—de baſtion, *propugnaculi. exteriora latera.*
Face à face, *facie ad faciem.*
Réſiſter en face, *coram reſiſtere.*
De prime face, *primâ fronte.*
Faire volte face, terme de guerre, *convertere ſigna in hoſtem.*
Fallace, vieux mot, *fallacia.*
Faſce, terme d'architecture & de blaſon, *faſcia, tæniola tranſverſa.*
Fendace, vieux mot, *major fiſſura.*
Filaſſe, *floccus, linum.*
* Fouace, gâteau, *panis infervefactus.*
Galéace, *quinqueremis.*
Gallinaſſe, oiſeau du Mexique.
Glace, *-cies.*
Grimace, *oris diſtorſio.*
—coquillage de mer.
—ſorte de pelotte à mettre des épingles.
Hommaſſe, *virago.*
Horace, *-tius.* Poëte lyrique & ſatyrique latin.
a Ineſficax, *-cax.*
Lavace d'eau, *alluvies.*
Liaſſe, *colligatio.*
—de papiers, *codicum manipulus.*
Limace, *-max.*
Malegrace, au pluriel, vieux mot, *offenſa.*
Maſſe, *ferri maſſa.*
Mataſſe, *ſericum crudum.*
Menace, *minæ.*
Milliaſſe, *numerus ingens.*

ſubſtantifs féminins.

Noüaſſe, noix muſcade ſauvage.
Paillaſſe, *culcitra ſtaminea.*
Pancrace, exercice des Athletes, *pancratium.*
Paonace, vieux mot; couleur de violette ou de pavot,
Paperaſſe, au pluriel, *chartæ.*
Parnaſſe, *-naſſus.*
—grimper au Parnaſſe, *Parnaſſum conſcendere.*
—dormir ſur le Parnaſſe, *in Parnaſſo dormitare.*
Paſſe-paſſe, *præſtigiæ.*
Pinaſſe, petit bâtiment de mer, *navicula.*
Place, *locus.*
—lieu public, *platea.*
Place, ville, *urbs.*
—lieu de change, *forum argentarium.*
Place forte, *arx.*
Place, marché, *forum nundinarium.*
—marchande, *forum legitimum venalium.*
—au bled, *frumentarium.*
—aux bœufs, *boarium.*
—aux chevaux, *equarium.*
—à bâtir, *ſitus.*
—à s'aſſeoir, *ſedes.*
Place, lieu de dignité, ou d'office, *locus, gradus.*
v Faire place, *dare locum.*
Faire faire place, *turbam ſubmovere.*
Populace, *plebecula.*
Poſt-face, terme burleſque, *epilogus.*
Préface, *præfatio.*
—avant-propos, *prœmium.*
—terme d'Egliſe, *præfatio.*

Mais si c'est quelque bonne affaire,
Frere Lubin ne le peut faire.

substantifs féminins.

* Prouſaſſe, adv. *bene fiat.*
Race, *ſtirps, genus.*
—lignée, *progenies.*
Ramaſſe, traîneau, *traha.*
Rapace, *-pax.*
Salace, *perſalſus.*
Sçavantaſſe, *litteris confuſè imbutus.*
Stace, Poëte héroïque latin, *Statius.*
Surface, *extrema facies.*
—ſuperficie, *-cies.*
Le Taſſe, Poëte épique Italien, *Taſſius.*
Teignaſſe, méchante perruque, *capillamentum.*
a Tenace, *tenax, viſcoſus.*
Tenace, terme de jeu, *tenax.*
Terraſſe de jardin, *horti agger.*
Terraſſe de rampart, *agger propugnaculi.*
* Tétaſſe, *papillago.*
Thrace, pays, *Thracia.*
a —de Thrace, *Thracius, Thrax.*
Tiraſſe, filet, *reticulum.*
Trace, piſte, *veſtigium.*
Villace, *urbs ampla.*
a Vivace, qui a en ſoi des principes d'une longue vie, *vivax.*
Volte-face, *vultûs varia converſio.*
a Vorace, gourmand, *vorax.*

VERBES.

Agace, *irrito.*
Avocaſſe, *advocatum ago.*
Braſſe, *machinor.*
Chaſſe, *fugo.*

verbes au préſent & à l'impératif.

Contrefaſſe, *effingam.*
Croaſſe, *crocito.*
Débarraſſe, *extrico.*
Défaſſe, *deſtruam.*
Déplace, *eloco.*
Embarraſſe, *intrico.*
Embraſſe, *amplector.*
Faſſe, *faciam.*
Fracaſſe, *frango.*
Fricaſſe, *frigo.*
Glace, *congelo.*
Haraſſe, *fatigo.*
Place, *colloco.*
Remplace, *ſupplco.*
Révaſſe, *deliro.*
Satisfaſſe, *ſatisfaciam.*
Surfaſſe, *cariùs indicem.*
Terraſſe, *proſterno.*
Tracaſſe, *variè occupor.*
Trace, *delineo.*

Voyez les autres verbes en acer *&* aſſer.

ACE. & ASSE. dont l'*A* eſt long.

substantifs féminins.

Baſſe de mer, *brevia.*
Baſſe, une des quatre parties de muſique, *gravior ſonus.*
Baſſe, celui qui chante la baſſe, *baſſus.*
Baſſe, inſtrument de muſique, *gravis ſoni organum.*
Chambre baſſe du Parlement d'Angleterre, *infima Camera.*
v Faire main baſſe, tuer, *internecione delere.*
Caſſe, drogue, *caſſia.*
Caſſe d'imprimerie, *loculamentum.*

Françoiſe, par Prépetit de Grammont, *p.* 519. Il y a ſix Virelays dans les Poéſies de l'Abbé Regnier Deſmarais.

ſubſtantifs féminins.

* Caſſe, il a eu de la caſſe, il a été caſſé, *remotus ab officio.*
Caſſe, (voix) c'eſt-à-dire, caſſée, *vox fracta.*
Châſſe à mettre des Reliques, *capſa.*
Claſſe, *ſchola.*
Contre-baſſe, groſſe baſſe de violon, *contra-baſſus.*
Echaſſe. *Il ſe dit ordinairement au pluriel :* monter ſur des échaſſes, *grallos aſcendere.*
Echaſſe, terme d'architecture, *norma latior.*
m Eſpace, *ſpatium.*
m Eſpace, terme d'imprimerie, *intervallum.*
Grace, plaiſir, *gratia.*
— bienfait, *beneficium*
— faveur, *favor.*
— bienveillance, *benevolentiâ.*
— gratification, *-tio.*
— rémiſſion, *-ſio.*
— reconnoiſſance, *grates.*
— pardon, *venia.*
— diſpenſe, *condonatio.*
— affection, *gratia.*
— agrément, *venuſtas.*
— crédit, *autoritas.*
— beauté, *pulchritudo.*
— entregent, *urbanitas.*
Bonne grace, amitié, *amicitia.*
— bon air, *lepor.*
Mauvaiſe grace, *illepiditas.*
Grace expectative du Pape, *expectativa ſummi Pontificis gratia.*
Avec grace, adv. *venuſtè.*
De grace, adv. *amabo.*

ſubſtantifs féminins.

Sans grace, *invenuſtè.*
Grace, terme de Théologie, *gratia.*
— ſecours divin, *auxilium divinum.*
— don de Dieu, *Dei donum.*
— inſpiration, *-tio.*
Grace efficace, *efficiens.*
— victorieuſe, *victrix.*
— ſuffiſante, *-ficiens*
— prévenante, *-niens.*
— concomitante, *-tans.*
— ſubſéquente, *-quens.*
— actuelle, *-alis.*
— virtuelle, *-alis.*
— habituelle, *-alis.*
— congrue, *-grua.*
— de perſévérance, *-rantiæ.*
— gratuite, *gratis datus.*
— ſanctifiante, *-ficans.*
— incréée, *-ata.*
— naturelle, *-ralis.*
— intérieure, *interna.*
— extérieure, *externa.*
— aſpirante, *-rans.*
— inſpirante...
— operante...
— coopérante...
— qui aide, *adjuvans.*
— de la nature intégre, *naturæ integræ.*
— de la nature tombée, *naturæ lapſæ.*
— Sacramentale, *-lis.*
— Baptiſmale...
— de la Pénitence, *-tentiæ.*
— de l'Euchariſtie, *-tiæ.*
— de l'Extrême-onction, *Extremæ-unctionis.*
— qui ſauve, *ſervans.*
— qui allége, *allevans.*
— de l'Ordre, *Ordinis.*

—du Mariage, *matrimonialis.*
Bonne grace, terme de Tapiſſier, *conopeum.*
a Graſſe, fille graſſe, *puella pinguis.*
a Laſſe, *defatigata.*
f Mace, terme de jeu & de débauche, *maſſa.*
f Naſſe, *navicula.*
f Paſſe, terme d'eſcrime & des jeux de cartes, de billard, de mail, &c. *tranſitus.*
m Joueur de paſſe-paſſe, *hiſtrio.*
f Taſſe à boire, *crater.*

VERBES.

verbes au préſent.

Amaſſe, *coacervo.*
Caſſe, *frango.*
Compaſſe, *circino.*
Concaſſe, *confringo.*
Délace, *deligo.*
Enchaſſe, *recondo.*
Entrelace, *interligo.*
Lace, *funiculum fiſſuris incerto.*
Paſſe, *tranſeo.*
Ramaſſe, *colligo.*
Repaſſe, *repeto.*
Saſſe, *incerno.*
Surpaſſe, *ſupero.*
* Trépaſſe, *obeo.*

Voyez les autres verbes en acer *&* aſſer *longs, & divers temps des verbes en* er, aimer, que j'aimaſſe, *&c.* *amarem.*

ACHE. bref.

f Ache, herbe, *apium.*
f Apache, nom de peuple, *Apachius.*
f Attache, lien, *ligamen.*
m Lévrier d'attache, *vertagus alligativus.*
f Attache d'habit, *veſtis ligamen.*
f Attache, pouvoir ou conſentement, *mandatum.*
f Bache, couverture de groſſe toile, qu'on appelle auſſi Banne.
m Bardache, *catamitus.*
m Bravache, faux brave, *glorioſus jactator.*
f * Cache, *latibulum.*
f Eſcache, terme d'Eperonnier, eſpece de mors de bride.
m L'Eſclache, Philoſophe François.
f Eſtache, au pluriel, pour poteaux, *pali.*
f Flaches de marais, creux où l'eau ſéjourne.
m Gamache, *lanèus pero.*
f Ganache, mâchoire de cheval.
a Gavache, injure d'Eſpagnol, *vilis.*
f Gouache, terme de peinture.

H, lettre de l'alphabet.

f Hache, coignée, *ſecuris.*
f Mordache, *forceps.*
f Mouſtache, *labri ſuperioris pili.*
Mouſtache, cadenette, *capillorum cincinnus.*
m Panache, *pennæ adornatiles.*
f Patache, *ſcapha.*
f Piſtache, *-cium.*
* Plumache, *avis plumæ.*
f Rondache, *parma.*
f Tache, *macula.*

Vache,

f Vache,
verbes au préſent.
M'amou
irreti
Arrache
Attache
Cache,
Crache
Détache
Ecache
Hache,
Tâche,
Voyez
acher *br*
ACHE
f Gâche,
rutru
f Gâche
peſſuli
a Lâche,
a Lâche,
a Lâche,
f Mâche,
meſſat
v Faire la
Mâche,
nella.
m Relâche
f Tâche d
operis.
Délâche,
Fâche,
Gâche,
Lâche,
Relâche,
Tâche,
Voyez
âcher *lon*

raël, -us. | —homme dur, durus.

A

f Vache, *vacca.*

VERBES.

verbes au présent.

M'amourache, *insano amore irretior.*
Arrache, *arripio.*
Attache, *colligo.*
Cache, *abscondo.*
Crache, *spuo.*
Détache, *solvo.*
Ecache, *contero.*
Hache, *minutim concido.*
Tâche, *maculo.*
Voyez les autres verbes en acher *bref.*

ACHE *ou* ASCHE. long.

f Gâche, terme de Pâtissier, *rutrum.*
f Gâche de porte, *incavata pessuli lamella.*
a Lâche, languissant, *mollis.*
a Lâche, poltron, *ignavus.*
a Lâche, non tendu, *laxus.*
f Mâche, terme populaire, *comessatio.*
v Faire la mâche, *comessari.*
Mâche, plante, *valerianella.*
m Relâche, *quies.*
f Tâche d'ouvrage, *pensum operis.*

VERBES.

Délâche, inusité, *delaxo.*
Fâche, *irrito.*
Gâche, *aquâ macero.*
Lâche, *laxo.*
Relâche, *relaxo.*
Tâche, *conor.*
Voyez les autres verbes en âcher *long.*

ACLE.

f Bernacle, ou Bernache, c'est la même chose que Macreuse.
f Débacle, *declusio.*
m Habitacle, *habitaculum.*
f Macle, terme de blason, *rhombus, rhomboïdes.*
subst. mas.
Miracle, *-culum.*
Obstacle...
Oracle, réponse de la Divinité, *Oraculum.*
Pinacle, *pinnaculum.*
Réceptacle, *-culum.*
Spectacle...

VERBES.

Débacle, *portus solvo, refero.*
Racle, *rado.*

ACRE. long.

a Acre, de mauvais goût, *acer.*

ACRE. bref.

Acre, mesure de terre, *jugerum acra.*
Acre, monnoie des Indes Orientales.
Archidiacre, *-conus.*
Diacre...
Fiacre, nom propre, *Fiacrius.*
Mal Saint-Fiacre, *hæmorrhoïdes.*
Un fiacre, carrosse de louage, *rheda conductilis.*
Massacre, *cædes.*
Nacre de perle, *concha margaritifera.*

B

substantifs masculins.

Polacre, navire, *Polonica navis.*
Polacre, terme de Tailleur, habit à la polacre.
Pouacre, mot trivial, *male olens.*
Quouacre, ou Quaker, trembleur, fanatique d'Angleterre, *Quouaceri.*
Simulacre, vieux mot, *simulachrum.*

VERBES.

Conſacre, *-ſecro.*
Maſſacre, *cædo.*
Sacre, *ſacro.*

ACS.

Bacs, *pontones.*
Biſſacs, *manticæ.*
D'acqs, ou Dax, ville, *Aquenſis civitas.*
a Qui eſt d'Acqs, *Aquenſis.*
Eſtomachs, *ſtomachi.*
Havreſacs, *manticæ.*
Lacs, *laci.*
Voyez le pluriel des noms en ac.

ACT.

a Abſtract, terme de Philoſophie, *abſtractus.*
a Exact, *accuratus.*
a Inexact, *negligens.*
Tact, l'organe du toucher, *tactus.*
Yacht, bâtiment de mer, *navis Anglica.*

ACTE.

Acte, action, *actus.*
Acte, témoignage, *actus teſtimonialis.*

substantifs masculins.

Prendre acte, *teſtimonium poſtulare.*
Acte de Comédie, *actus.*
Acte, écrit, *ſcriptum.*
Acte de contrition, *actus contritionis.* de Foi, *fidei.* d'Eſpérance, *ſpei.* de Charité, *charitatis.* pur, *purus.* impur, *impurus.* phyſique, *-ſicus.* métaphyſique... accidentel, *-talis.* ſubſtantiel, *-tialis.* premier, *primus.* ſecond, *ſecundus.* eſſentiel, *-tialis.* notionnel, *-nalis.* d'homme, *hominis.* humain; *-manus.* de volonté, *voluntatis.* élicite, *-tus.* commandé, *imperatus.* immanent, *manens.* qui paſſe, *tranſiens.* libre, *liber.* ſpontanée, *-neus.* néceſſaire, *-ſarius.* bon, *bonus.* mauvais, *malus.* indifférent, *-rens.*
Anſianacte, nom d'un peuple de Madagaſcar, *Anſianactus.*
f Cataracte, terme de Médecine, *oculi ſuffuſio.* Au pluriel chûte d'eau, *-ractæ.*
a Compacte, *-tus.*
m Entr'acte, *diludium.*
f Epacte, *-ta.*
m Pacte, *-tum fœdus.*

VERBES.

Contracte, *-to.*
Détracte, *detrecto.*
Rétracte, *-to.*

AD.

Il n'y a point de mots qui

se terminent en ad *en notre Langue, si ce n'est quelques mots étrangers, comme* Gad, *Tribu de la Terre-Sainte.*

m Arphaxad, Roi des Medes, *Arphaxadus.*

m Galaad, *urbs Galaad.*

ADE.

Les mots en ade *marquent des actions, passions, substances, qualités & modifications.*

substantifs fem.

Accollade, terme de Chevalerie, *amplexus.*

Accolade de lapreaux, *cuniculorum par.*

Aiguade, *aquatio.*

Aiguillade, gaule des Laboureurs & Voituriers.

Aillade, fauſſe d'ail.

m Alcibiade, *-des.*

Algarade, *inſultus.*

Alidade, inſtrument de Mathématique, *allidata, perſpicillum.*

Amadryade, *voyez* Hamadryade.

Ambaſſade, *legatio.*

Ambréade, *pſeudo, electrum.*

Anguillade, coups de fouet.

Annonciade, *monialis ab Annuntiatione B. Virginis dicta.*

Annonciade, ordre de Chevalerie, *Annonciades.*

m Anſpeſſade, *ſpatarius.*

Arbolade, terme de Traiteur.

Arcade, *arcus, fornix.*

Arlequinade, *ſcurrilitas.*

Arquebuſade, *ſclopeti amplioris ictus.*

substantifs fem.

Aubade, *antelucanus concentus.*

Bade, ville, *Thermæ inferiores, vel ſuperiores.*

Balade, ſorte de vieux poëme françois, *ſaltatoria cantilena.*

Bambochade, tableaux de ſujets champêtres.

Barbade, Iſle de l'Amérique Septentrionale, *Barbada.*

Barbinade, petit livre.

Barricade, *viarum occluſio.*

Baſtonnade, *fuſtigatio.*

Belcinade, iſle de la Seine, & Monaſtere. *Lotum.*

Belgrade, *Bellogradum.*

a — de Belgrade, *Belliogradenſis.*

m Benſeirade, Poëte François, *Benſeradus.*

Bigarade, *malum aureum.*

Bonnetade, *galeri ictus.*

Bourade, *valida pulſatio.*

Bourgade, *oppidum.*

Boutade, *cæcus impetus.*

Bravade, *inſolentia.*

Brigade, *caterva.*

Bronchade, *offenſio.*

* Cacade, *alvi exoneratio.*

f Cacade *ou* Cagade, *inanis impetus.*

m Camarade, *comes.*

Camiſade, *antelucana oppugnatio.*

Canade, oiſeau de l'Amérique.

Canonade, *tormenti bellici ictus.*

Cantonnade, l'aîle, le coin, & le côté du Théâtre.

Capilotade, *minuta.*

Substantifs féminins.

Capucinade, *ſcurrilitas quædam.*
Carabinade, *ſclopeti ictus.*
Carbonade, *ſuper carbones aſſatio.*
Cariſtade, *eleemoſyna.*
Cartelade, meſure pour l'arpentage.
Caſcade d'eau, *aquæ delapſus.*
* Caſcade, chûte, *lapſus.*
Caſſade, *dimiſſio.*
Caſſade, moquerie, *ſtropha.*
Caſſonade *ou* Caſtonade, *ſaccarum non expurgatum.*
Cavalcade, *equitatus.*
Chamade, terme de guerre, *deditionis ſignum.*
Chapellade, coup de chapeau, *ſalutatio.*
Charade, ſecte idolâtre de l'Inde.
Claquade, *ictus repetiti.*
Colonnade, *columnarum ordo, ſeries.*
Condemnade, ancien jeu de cartes.
Croiſade, *crucis geſtio.*
Croupade, terme de manége, *equi calcitratio.*
Cruſade, monnoie de Portugal.
à la débandade, *diſgregatim.*
à la déſeſpérade, *deſperatè.*
Dipſade, eſpèce de vipere, *dipſas.*
Diſparade, action de diſparoître, abſence, *evaſio.*
Dorade, Conſtellation, *dorada.*
Dorade, poiſſon, *aurata.*

Subſt. fém.

Dryade, *Dryas.*
Ecaveçade, terme de manége, ſecouſſe qu'on donne à la tête du cheval.
Embraſſade, *amplexus.*
Embuſcade, *inſidiæ.*
m. Encélade, géant, *-dus.*
Enfilade, terme de trictrac, *per medium adactio.*
Enfilade, au figuré, *tractus.*
Eſcalade, *ſcanſio.*
Eſcapade, *effugium.*
Eſcouade, *manipulus.*
Eſplanade, *æquata planities.*
Eſtacade, *viarum occluſio.*
Eſtafilade, *plaga cæſim inflicta.*
Eſtocade, bleſſure faite de la pointe de l'épée, *plaga punctim inflicta.*
porter une eſtocade, demander l'aumône, *ſtipem mendicare.*
Eſtrade, terme de guerre, *ſtratum.*
Eſtrade de chambre, *ſuggeſtus.*
Eſtrapade, *impetuoſa in aëra demiſſio.*
donner l'Eſtrapade, *impetu per aërem dejicere.*
Etouffade, fauſſe pour manger certain gibier & ſurtout la perdrix.
Euphrade, Divinité domeſtique, *-des.*
Façade d'un bâtiment, *ædificii aſpectus.*
Fade, *inſipidus.*
Fanfaronade, *jactatio.*
Fougade, *violentus impetus.*

Subſtantifs féminins.

Franciade, de Ronſa
Francinade.
Gabionnade *corbibus*
Galopade, ge, *equi*
Gambade, *c jactatio.*
Gaſconade, *rium.*
Gaulade, co *giuſculæ*
Gliſſade, *in*
Goinfrade, fre,
Gourmade,
Grade,
Grenade, fr
Grenade d'a *tum ignit*
Grenade, v
Grenade, ro *Granaten*
a —de Grenac
Grenade, *granatus*
Griſſade, *u*
Grillade, ter *aſſatio, a*
Hamadryade
H[illegible]e,
Henriade, P M. de Vol
m Jade, pierre *dus lapis.*
Jérémiade, *querela.*
Iliade, poëm *Ilias.*
Incagade, *arrogantia*

subst. féminins.

Franciade, Poëme épique de Ronſard, *Francias.*
Francinade.
Gabionnade, *fartis terrâ corbibus munitio.*
Galopade, terme de manége, *equi curſu agitatio.*
Gambade, *crurum in orbem jactatio.*
Gaſconade, *Vaſconis dicterium.*
Gaulade, coup de gaule, *longiuſculæ virgæ ictus.*
Gliſſade, *in lubrico lapſus.*
Goinfrade, repas de goinfre, *belluonis cœna.*
Gourmade, *pugnis cæſio.*
Grade, *-dus.*
Grenade, fruit, *granatum.*
Grenade d'artillerie, *granatum ignitum miſſile.*
Grenade, ville, *Granada.*
Grenade, royaume, *regnum Granatenſe.*
a — de Grenade, *Granatenſis.*
Grenade, ſorte d'étoffe, *granatus pannus.*
Griffade, *unguium injectio.*
Grillade, terme de cuiſine, *aſſatio, aſſatura.*
Hamadryade, *Hamadryas.*
Hyade, *Hyas.*
Henriade, Poëme épique de M. de Voltaire, *Henrias.*
m Jade, pierre précieuſe, *jadus lapis.*
Jérémiade, ton plaintif, *querela.*
Iliade, poëme épique grec, *Ilias.*
Incagade, rodomontade, *arrogantia.*

subſt. féminins.

Incartade, *inſultus, inſultatio.*
Jurade, terme uſité à Bordeaux, *juratûs munus.*
Limonade, breuvage, *ex ſucco limoniorum potio.*
* Mainade, compagnie, *cœtus.*
a Malade, *ægrotus, -ta.*
Marinade, terme de cuiſine, *ex aquâ marinâ ſalinatio.*
Marmelade, *condimentum mellitum.*
Maſcarade, *larva.*
Mataſſinade, *actio mimica.*
Maturinade, extravagance, *ſcurrilitas.*
a Mauſſade, *ſordidus.*
Ménade, *ou* Bacchante, *Mænas.*
Milliade, révolution de mille ans, *millias.*
m Miltiade, *-des.*
Mocade, ſorte d'étoffe.
Monade, terme de métaphyſique, *monas.*
Mouſquetade, *ſclopeti amplioris ictus.*
Muſcade, *noſcata nux.*
Roſe muſcade, *roſa moſcata.*
Myriade, dix mille, *-as.*
Naïade, Nymphe, *Naïas.*
Œillade, *oculorum intuïtus, obtutus.*
Olympiade, époque, *olympias.*
Orangeade, boiſſon compoſée, *ex malo aureo potus.*
Orcades, iſles, ne ſe dit qu'au pluriel, *Orcades.*

Substantifs féminins.

Orgeade, boiſſon compoſée, *hordeacea potio.*
Oſtade, eſpece d'étoffe ancienne.
Paliſſade d'une Fortification, *vallatura.*
Paliſſade de jardin.
Panade, *panis juribus coctus.*
Pantalonade, *ludionis geſtus.*
Parade, lit de parade, *lectus ad pompam ſtratus.*
Parade, terme d'eſcrime, *ictiis vitatio.*
Parcade, *perdicum critio.*
Paſquinade, *Paſquinii dicterium.*
Paſſade, *tranſitus.*
donner la paſſade, l'aumône, *ſtipem erogare.*
Paſſade de cheval, *tranſitus.*
Paveſade, *lorica.*
Pelade, maladie, *alopecia.*
Perſillade, terme de cuiſine, *acetaria petroſelino reſperſa.*
Péſade *ou* poſade, terme de manége, *poſitio.*
Pétarade, *portæ vi tormenti bellici infractio.*
Peuplade, *colonia.*
Pholade, coquille multivalve.
Pimentade, ſauſſe à l'uſage des Inſulaires, *condimentum inſularum.*
Pintade, *-da vis.*
Plantade, plant d'arbres, *arborum ſeminarium.*
Pleïade, *pleïas.*
Pointillade, arbriſſeau étranger, *pointiana.*

Substantifs féminins.

Poivrade, *piperis aſperſus, reſperſio.*
Pommade, *melium medicamentum.*
Promenade, *ambulatio.*
Rade, *vadoſa ora.*
Ramolade, eſpece de danſe.
Raſſade, ſorte de verre ou d'émail.
Ratepennade, *veſpertilio.*
Razade, verre plein de vin, *urceus plenus.*
Rebuſade, *repulſa.*
Régalade, *lautiſſimæ epulæ.*
—boire à la régalade, *uno hauſtu bibere.*
Rémolade, remède pour les chevaux, *medicamentum equorum.*
Remoulade, ſorte de ragoût, *condimentum ex oleo & ſinapi ſimul mixtis.*
Retirade, fortification, *receptio.*
Rétrograde, terme d'Aſtronomie, *retrogradus.*
Revirade, terme du jeu de Trictrac.
Riſade, terme de mer, *collectio.*
Rodomontade, *jactatio.*
Ruade, *calcitratio.*
Saccade, *violenta impulſio.*
Sadé, vieux mot, *ſuavis.*
Salade d'herbe, *acetaria.*
Salade, caſque, *galea.*
Saluade, *ſalutatio.*
Sanglade, *vibex.*
Satinabe, eſpèce de ſatin, *ſpecies quædam ſatini bombycini.*
Sérénade, *nocturnus ad fores concentus.*

a

Substantifs féminins.

Singlade,
Souffletade
Sthéniade, nerve,
Taillade, *ſlicta.*
Thyade, chus;
Tibériade, Parlemen
Tirade, *ſaltatori*
Tirade de *rum duc*
Tribade,
Trivelinade
Turlupinade
Vade terme me,
Verſade, *everſio.*
Vertugade, *ticellus.*
Vinade, *ve*
Vulſenade, femme ſ tere.

V E

verbes au préſent.

Barricade,
Dégrade, *exauctoro.*
Diſſuade,
Eſcalade,
Évade,
Gambade, *jacto.*
Paliſſade, *pa*
Perſuade,
Rétrograde,
Taillade, *fligo.*

substantifs féminins.

Singlade, *flagelli ictus.*
Soufflетade, *repetitæ alapæ.*
Sthéniade, surnom de Minerve, *Sthenias.*
Taillade, *plaga cæsim inflicta.*
Thyade, prêtresse de Bacchus; *Thyas.*
Tibériade, terme usité au Parlement de Dijon.
Tirade, terme de danse, *saltatorius tractus.*
Tirade de paroles, *verborum ductus.*
Tribade, *Tribas.*
Trivelinade, *trivelini gestus.*
Turlupinade, *parasiti gestus.*
Vade terme de jeu de Prime, *vade.*
Versade, action de verser, *eversio.*
Vertugade, *pulvinatus circticellus.*
Vinade, *vectigal pro vino.*
Vulsenade, meurtre d'une femme surprise en adultere.

VERBES.

verbes au présent.

Barricade, *vias occludo.*
Dégrade, *de gradu dejicio, exauctoro.*
Dissuade, *-deo.*
Escalade, *scando.*
Évade, *-do.*
Gambade, *crura in orbem jacto.*
Palissade, *palis defixis vallo.*
Persuade, *-deo.*
Rétrograde, *-dior.*
Taillade, *plagas cæsim infligo.*

Voyez les autres verbes en ader.

ADRE.

f Escadre, *navium* vel *equitum turma.*
a Ladre, *leprosus.*
m Quadre *ou* cadre, *quadrum* vel *quadra.*
v Quadre, *-dro.*

AÉ.

Ces mots sont les mêmes en latin.

f Danaé, fille d'Acrise, reine des Argiens.
a Faé, dont les Fées se sont mêlées, *mulierum magicarum arte effectus.*
f Pasiphaé, femme de Minos, roi de Créte.
m Thycho-brahé, grand Astronome, *-æus.*

AÉL. *voyez* EL.

AFE. *ou* APHE.

f Agraffe, *fibula.*
a Anépigraphe qui est sans titre, *anepigraphus.*
Apographe, *-phus.*
Architectonographe, terme d'Architecture, *architectonographus.*
m Arrestographe, compilateur d'Arrêts, *arrestographus.*
Ascalaphe, fille de l'Achéron, *Ascalaphus.*
Autographe, *scriptum autographum.*
Batarafe, *rapa Africana.*
Bibliographe, qui fait des catalogues de Livres, *bibliographus.*

subst. masculins.

Bibliotaphe, qui a des livres rares qu'il ne veut point communiquer, *bibliotaphus.*
Biographe, *vitarum scriptor.*
Calligraphe, *-phus.*
f Carafe, nom propre, *Carafa.*
Carafe de verre, *ampulla vitrea.*
Cénotaphe, *cœnotaphium.*
Chalcographe, graveur, *cælator.*
Chronographe, auteur, *Chronographus.* Item : assemblage de mots choisis de maniere que les Lettres numérales marquent l'année de quelque événement.
Cosmographe, *-phus.*
Démonographe, auteur qui écrit de la nature des Démons, *Dæmonographus.*
Elégiographe, auteur d'élégies.
f Epigraphe, *titulus.*
f Epitaphe, *-phium.*
f Escafe, *pedis ictus.*
f Estafe, terme de grivois, *vectigal ab invitis meretricibus solutum.*
Géographe, *-phus.*
Girafe, animal, *giraphus.*
Glossographe, auteur de glossaires, *Glossographus.*
Hagiographe, *-phus.*
Historiographe...
a Holographe...
Testament holographe, *testamentum holographum.*
m Hydrographe, *-phus.*
m Mimographe, auteur de mimes, *mimorum scriptor.*
f Eau de naffe *ou* de fleur d'orange, *aqua naphtha.*
a Néographe, qui orthographie d'une maniere contraire à l'usage, *inusitatæ orthographiæ affectator.*
a Opistographe, *-phus.*
f Ortographe, *-phia.*
m Paragraphe, *-phus.*
m Parafe, *peculiaris nota.*
Pataraſe, *id.*
f * Piafe, marcher avec piafe, *cùm pompâ incedere.*
m Rhopographe, *-phus.*
f Scaphe, *-pha.*
m Topographe, *-phus.*

VERBES.

Agrafe, *affibulo.*
Dégrafe, *exfibulo.*
Parafe, *scriptum propriâ insignio notâ.*
* Piafe, *pompatice incedo.*

AFLE.

v Erafle, *erado.*
v Rafle, *corrado.*
f Rafle, terme de jeu de dez, *carrasio.*
v Faire rafle, *corrado.*
m Rafle, filet de pêcheur & d'oiselier, *reticulum.*

AFRE.

f Bâfre, *belluatio.*
v Balafre, *truculenta plaga.*
Balafre, *truculentis plagis onero.*
m Cafre, peuple, *Cafri.*
a Gouillafre, *helluo.*
a Safre, goulu, *avidus.*

AFTE.

Nafte *ou* naphte, eſpèce d'huile, *naphtha.*

AGE.

Les mots en âge *marquent les actions, ſubſtances, qualités & modifications.*

ſubſtantifs maſculins.

Abordage, *appulſus.*
Accommodage, *adaptatio.*
Adage, proverbe, *adagium.*
Adjoutage, *additamentum.*
Affinage, *purgatio.*
Affinage de ſucre, *ſaccari excoctio.*
Afforage, *jus dominii in vinum venale.*
Age, *ætas.*
Age avancé, *provecta.*
Age décrépit, *decrepita.*
Age de diſcrétion, *prudens ætas.*
Age de puberté, *ephebia.*
Age viril, *virilis.*
bel âge, *juventus.*
grand âge, *ſenectus.*
bas âge, *pueriliis ætas.*
la fleur de l'âge, *flos ætatis.*
être ſur l'âge, *ſenem eſſe.*
être hors d'âge, *per ætatem amplius non poſſe.*
l'âge d'or, *ætas aurea.*
avec l'âge, *progreſſu ætatis.*
dès le bas âge, *à pueritia.*
le déclin de l'âge, *ætatis flexus.*
Agiotage, terme de finances, *ſchedularum pecuniarum negociatio.*
Alliage de métaux, *metallorum conflatura.*

ſubſtantifs maſculins.

Amarrage, *anchoræ jactus.*
Ancrage, *anchoræ jactus.*
Antropophage, *-phagus.*
Apanage, *patrimonii pars.*
Apprentiſſage, *tyrocinium.*
Arbitrage, *-trium.*
Archimage, chef de la Religion des Perſes, *Archimagus.*
Aréopage, Sénat d'Athènes, *Areopagus.*
Arrivage, *appulſus.*
Arroſage, terme d'Hydraulique, *irrigatio.*
Aſſemblage, *compoſitio.*
Aſſemblage, terme d'Architecture, *contignatio.*
Attelage, *inſtructus rhedarius.*
Avalage, *demiſſio.*
Avantage, *commodum.*
Avenage, *obligatio ad clientelaria avenarum vectigalia.*
Aunage, *ad ulnam menſuratio.*
Bachotage, conduite d'un bachot.
Baclage, *navium in portu collocatio.*
Badaudage, *ſtoliditas.*
Badinage, *feſtivitas.*
Badoulage, mot Provincial, *criminatio.*
Bagage, *ſarcina.*
Baillage, *ballivium.*
Balotage, *ſarcinarum colligatio.*
Bandage, *ligamen.*
Baraguinage, *inexplicitus ſermo.*
Barbonnage, qualité de barbon.

Subſtantifs maſculins.

Barbouillage, *conſpurcatio.*
Barguignage, *animi fluctuatio.*
Bariolage, *variegatio.*
Barnage, vieux mot, *aulici.*
Barage, droit, *vectigal.* item ſorte de linge ouvré.
Batelage, *navigii onus.* item *naulus.*
Battage, *tritura.*
Baudouinage, *aſinorum coïtus.*
Béguignage, *collegium Beguinarum.*
Bichenage, *vectigal ex frumento nucibus, &c.*
Biffage, *litura.*
Billonage, terme de monnoie, *improborum nummorum conflatio.*
Blanchiſſage, *fullonerià.*
Blocage, *cæmentum.*
Bocage, *nemus.*
Bordage, *navis latera.*
Bordelage, *prædiolum.*
Bornage, *metatio.*
Boſſage, terme d'architecture, *prominens muri pars.*
Boſſelage, travail en boſſe, *ectypa opera.*
Botelage, *manipulorum collectio.*
Bouriage, vieux mot, *prædium ruſticum.*
Bouſillage, *lutum paleatum.*
Branchage, *ramalia.*
Braſſage, terme de Monnoyeur, *mixtura.*
Breuvage, *potus.*
Brigandage, *latrocinium.*

Subſt. maſ.

Briquetage, *opus lateritium.*
Briſe-image, nom de ſecte, *inconoclaſta.*
Brouage, ville, *Broagium.*
a —de Brouage, *Broagienſis.*
Cabotage, terme de marine.
f Cage, *cavea.*
Cailloutage, *lapidoſa loca.*
Calfeutage, *rimarum obturatio.*
Cannage, meſurage des étoffes.
Canonage, ſcience du canon, *tormenti bellici emittendi ars.*
* Cariage, *impedimenta, ſarcinæ.*
Carnage, *ſtrages.*
Carrelage, *ſtratura è lateribus.*
Cartelage, *quadratio.*
Cartilage, *-go.*
Cavalage, nom qu'on donne à deux tortues accouplées pour la génération.
Chariage, *vectura.*
Charnage, *carnis eſui conceſſum tempus.*
Charonage, *carrucaria.*
Chauffage, *callefactio.*
Chauffage, proviſion de bois, *lignatio.*
Cirage, *ceratio.*
Clabaudage, *vociferatio.*
Cloiſonnage, clôture, *tratitius* ou *gypſatus paries.*
Cocuage, *uxoris infidelitas.*
* Compérage, *compaternitas.*
Concubinage, *-natus.*

Subſtantifs maſculins.

Contrega *procat*
Coquilla
Cordage
Corſage,
Coulage
Courage
Courage tion,
Courceta
Couſinag
Coûtage Coût,
Criage,
Crithoph ge,
Curage,
Cuvage, les cu
Davantag
Débardag *ram c.*
Debatelag *ductio.*
Dégroſſag d'or.
Déleſtage
Démariag *jugum*
Dépucela
Déſavanta
Déſembal *& mer*
Domniage
—Aller *trim*
Dorophag ſens,
Doublage
Douillage cation ne, *vi catio.*

substantifs masculins.

Contregage, *pignoris recipprocatio.*
Coquillage, *conchylia.*
Cordage, *funes.*
Corſage, *corporatura.*
Coulage, *dimanatio.*
Courage, *animus.*
Courage, parole d'exhortation, *euge, macte animo.*
Courcetage, *proxenetica.*
Couſinage, *cognatio.*
Coûtage, vieux mot, pour Coût, *impenſa.*
Criage, *clamor.*
Crithophage, mangeur d'orge, *crithophagus*
Curage, *purgatio.*
Cuvage, lieu où l'on met les cuves.
Davantage, *inſuper.*
Débardage, *lignorum in terram expoſitio.*
Debatelage, *navium ſubductio.*
Dégroſſage, terme de tireur d'or.
Déleſtage, *ſaburræ ejectio.*
Démariage, divorce, *conjugum ſeparatio.*
Dépucelage, *devirginatio.*
Déſavantage, *incommodum.*
Déſemballage, *ſarcinarum & mercium explicatio.*
Dommage, *damnum.*
—Aller en dommage, *detrimentum inferre.*
Dorophage, qui vit de préſens, *dorophagus.*
Doublage, *geminatio.*
Douillage, mauvaiſe fabrication des étoffes de laine, *vitioſa panni fabricatio.*

ſubſtantifs maſculins.

Échaffaudage, *tabulatorum conſtructio.*
Échevinage, *ſcabinatus.*
Écurage, *deterſio.*
Écuyage, vieux mot, *ſcutagium.*
Emballage, *ſarcinarum colligatio.*
Embauchage, *inductio.*
Embîchetage, terme d'Horloger.
Empeſage, *cum amylo imbutio.*
Emplage, vieux mot, *repletio.*
Enfonçage, terme de Tonnelier.
Engallage, action de teindre avec la noix de galle, *ex gallâ tinctio.*
Équipage, *inſtrumentum.*
—L'équipage d'un vaiſſeau. *claſſiarii.*
Eſclavage, captivité, *ſervitus, captivitas.*
Établage, *ſtabulatio.*
Étage, *tabulatum.*
Étalage, *mercium oſtenſio.*
Étamage, *ſtanni impoſitio.*
Évolage, *ſtagnum aquâ & piſcibus refertum.*
Fagotage, *faſcium colligatio.*
Fanage, *fœniſectium.*
Faſcinage, *colligatio virgultorum.*
Fauchage, *fœniſectio.*
Fauxſaunage, *mentiti ſalis venditio.*
Fenêtrage, *feneſtraria.*
Fermage, *occluſio.*
Feuillage, *frondium congeries.*

Substantifs masculins.

Feuilletage, *placentæ foliaceæ.*
Feutrage, *lanarum coactio unde fit pannus.*
* Fillage, état d'une fille, *virginis conditio.*
Finage, *excoctio.*
Foiblage, terme de monnoie, *monetæ impuritas.*
Formariage, *matrimonium contra leges initum.*
Fouage, droit, *ostiorum exactio.*
Fourage, *pabulatio.*
Fourchage, terme de généalogie.
Fournage, *merces furnacea.*
Fourrage, *pabulum.*
Fromage, *caseus.*
Frotage de plancher, *frictio.*
Fruitage, *fructus, fruges.*
Fumage, *agrorum stercoratio.*
Gabelage, *salarium tributum.*
Gage, salaire, *merces.*
Gage, chose engagée, *pignus.*
Gagnage, terme de chasse, *lacrum, captura.*
Garantage, vieux terme de Jurisprudence, *auctoritas.*
* Gargotage, *cauponaria.*
* Garouage, *aberratio.*
— Aller en garouage, *aberrare.*
Gaspillage, désordre, *eversio.*
Géolage, *carcerarii jus ostiarium.*
Glanage, *spicarum in agro relictarum collectio.*

Substantifs masculins.

Grage, rape de cuivre, où les Insulaires mettent leur Manioc en farine.
Gribouillage, *confusio.*
* Grifonage, *deformatio.*
* Grimelinage, *grammaticatio.*
Guindage, terme de mer, *sursùm elevatio.*
Habillage, terme de cuisine, *leporum spoliatio.*
Havage, *-gium.*
Herbage, *olera, pabula.*
Héritage, *hæreditas.*
Hermitage, *eremus.*
Hersage, *occatio.*
Hommage, *clientela.*
Homophage, *-gus.*
Hontage, vieux mot, *verecundia.*
Jambage, *postis.*
Jardinage, *hortulatoria.*
Jaugeage, *stereometria.*
Image, *-go.*
Labourage, *aratio.*
Lainage, *lanaria.*
Laitage, *lactricinium.*
Laminage, l'action de réduire les métaux en lames, *metallorum in laminas reductio.*
Langage, *lingua, loquela.*
Lantiponage, terme populaire, *importunitas.*
Largage, vieux mot, *largagium.*
Lavage, *lotio.*
Libertinage, *licentia, immoderata libertas.*
Lignage, parenté, *proximitas, Gens.*
Vin de lignage, *vinum lignagium.*

Substantifs masculins.

Limosin
çonn
ædific
Liserage
Litopha
ronge
gus.
Louage
Maçonn
rictu
Mage,
* Malen
Manage
Maquere
Maquign
Marcage
sons,
positu
Marécag
Mariage
Martelag
pressu
Matelota
Ménage,
Ménage
Ménage
Ménage,
nia.
Ménage
Menag
Remu-n
lium
Message,
Mesurage
Contre-n
ratto.
Mesusage
abusio.
Minage
mensu
Monnetag
tia pa
cudend

Substantifs masculins.

Limosinage, ouvrage de maçonnerie, *inpolita domûs ædificatio.*
Liserage, terme de Brodeur.
Litophage, petit ver qui ronge la pierre, *lithophagus.*
Louage, *locatio.*
Maçonnage, *muratoria parietum instructio.*
Mage, *-gus.*
* Malerage, *mala rabies.*
Manage, vieux mot, *domus.*
Maquerellage, *lenocinium.*
Maquignonage, *mangonia.*
Marcage, droit sur les poissons, *vectigal in pisces impositum.*
Marécage, *palus.*
Mariage, *matrimonium.*
Martelage, *signum malleo impressum.*
Matelotage, *nauticum opus.*
Ménage, *domestica supellex.*
Ménage, famille, *familia.*
Ménage, adresse, *industria.*
Ménage, épargne, *parsimonia.*
Ménage, auteur François, *Menagius.*
Remu-ménage, *supellectilium motus.*
Message, *nuntium.*
Mesurage, *mensuratio.*
Contre-mesurage, *remensuratio.*
Mesusage, mauvais usage, *abusio.*
Minage de bled, *frumenti mensuratio.*
Monnetage, vieux mot, *tertia pars lucri in monetis cudendis.*

Substantifs masculins.

Monnoyage, *monetaria.*
Monnoyage au marteau, *mallearia.*
— au moulin, *moletrina.*
Mouillage, terme de mer, *anchoræ jactus.*
Moulage, *lateres efformati.*
Moulinage, *serici trituratio.*
Moutonnage, *jus vervecinum.*
Mucilage, terme de Médecine, *mucilago.*
Naisage, *jus macerandi in aqua cannabium.*
Naufrage, *-gium.*
Naulage, *naulum.*
Non-âge, *ætas præmatura.*
Non-usage, *desuetudo.*
Nuage, *nubes.*
Obliage, droit que les Sujets doivent en quelques endroits au Seigneur.
Octomage, *octomarium decimarium.*
Œsophage, partie du corps, *æsophagus.*
Ombrage, *obumbratio.*
Faire ombrage, *obumbro :* au figuré, *suspicionem alicui afferre.*
Orage, *tempestas :* au figuré, *clades.*
Otage, *obses.*
Ouselage, vieux mot, baiser, *osculum.*
Outrage, *contumelia.*
Ouvrage, *opus.*
Pacage, *pastus.*
Page d'un livre, *pagina.*
Page, jeune Gentil-homme qui sert un Grand, *puer Regius.*

Substantifs masculins.

Payſage, étendue de pays, *regionis tractus.*
Payſage, peinture, *tractus depictus.*
Papillotage, *crinium glomeratio.*
Paquage, terme de négoce & de ſalines.
Parage, *æqualis nobilitas.*
Parage, droit de parage.
Parentage, *affinitas.*
Parquetage, *tabulamentum.*
Partage, *partitio.*
Paſſage, *tranſitus.*
Paſſage de l'Ecriture Sainte, *ſacræ Scripturæ locus.*
Patelinage, *palpatio.*
Patiſſage, *jus paſcendi.*
Patronage, *patronatus.*
Patrouillage, *per cœnum volutatio.*
Pâturage, *paſtus.*
Péage, *vectigal.*
Pélerinage, *peregrinatio.*
Grand perſonnage, *vir ſpectabilis.*
Perſonnage, qui joue un rôle de théâtre, *actor.*
Pertuiſage, *tributum pro dolio perforando.*
Pillage, *ſpoliatio.*
Pilotage, *naucleratura.*
Placage, *menſa vermiculata.*
f Plage, *vadoſum littus.*
Plantage, *ſatus.*
Plumage, *avis pluma.*
Pointage de la carte marine, *chartæ marinæ directio.*
Pointillage, *opus punctis delineatum.*

Substantifs masculins.

Pontage, droit qu'on paie pour le paſſage de certains ponts.
Pontenage *ou* pontonage, *pontonagium.*
Portage, *vectura.*
Poſage, le travail & la dépenſe pour poſer certaines choſes, *poſitio.*
Potage. ſoupe, *puls.*
Po..ge, bouillon, *juſculum.*
a de potage, liquide, *jureus.*
a de potage, *jurulentus.*
* pour tout potage, *pro omni re.*
Préſage, *præſagium.*
Preſſurage, *preſſura.*
Prêtrage, vieux mot, *ſacerdotium.*
Pucelage, *pudoris flos.*
— virginité, *virginitas.*
— coquillage, *concha venerea.*
Puiſage, action de puiſer, *hauſtio.*
Putage, vieux mot, *meretricium.*
Quillage, terme de marine.
Quintelage, *nautarum ſarcina.*
Quiloſſage, terme de Tanneur.
Rabillage, *veteramentaria.*
— racoûtrement, *reconcinnatio.*
Raccommodage, *adaptatio.*
Radotage, diſcours dénué de ſens, *delirium.*
Rage, *rabies.*
Ramade, *avium garritus.*
Velours à ramage, *ſericus pannus ramis & foliis diſtinctus.*

substantifs masculins.

Rapatriage, réconciliation, *reconciliatio.*
Ravage, *depopulatio.*
Ravaudage, *veteramentaria fartura.*
Recepage, *collucatio.*
Recluſage, *carcer, locus incluſus.*
Reliage, *religatio.*
Remplage *ou* Rempliſſage, *complementum.*
Rempliſſage, *complementum.*
Remuage, *commotio.*
Remu-ménage, *ſupellectilium commotio.*
Rendage, terme de monnoie, *reditus regius.*
Reportage, *dimidium decimæ.*
Reſſuage, fourneau dont on ſe ſert à la Monnoie, *fornicula.*
Ribotage, réjouiſſance, *gaudium.*
Rigola, vieux mot, *jocus.*
Rivage, *ora, ripa.*
Riverage, droit Domanial, & quelquefois ſeulement Seigneurial.
Rouage, *rotatio.*
Sacquage, *vectigal à ſaccis frumenti venalibus, aliorumque ſeminum.*
Sage, *ſapiens.*
—être ſage, *ſapere*
Salage, *-larium.*
Sarcophage, *-gus.*
Saſſenage, pierre pour les yeux.
Sautillage *ou* ſautillement, *ſubſaltatio.*

ſubſtantifs maſculins.

Sauvage, *ſilveſter.*
Sauvage, farouche, *immanis ruſticus.*
Sauvage, non cultivé, *incultus.*
Saxifrage, plante, *ſaxifragus.*
Seigneuriage, droit qui ſe léve ſur la monnoie, *dominium.*
Senage, droit ſur le poiſſon.
* Servage, *ſervitus.*
Signage, terme de vitrier, *delineatio.*
Sillage, terme de marine, *ſulcatio.*
Soignantage, vieux mot, concubinage, *concubinatus.*
Soriſſage, l'action de préparer les harengs ſorés, *fumo exſiccatio.*
Souſflage, terme de marine, *navis contabulatio externa.*
Stage de Chanoine, *Canonici ſtatio.*
Suffrage, *-gium.*
Suffrage, au puriel, ſignifie Prieres, *ſuffragia.*
Tabarinage bouffonnerie, *comicus ſermo.*
Tage, *-gus.*
Taillage, impôt, *vectigal.*
Tapage, tumulte, *tumultuatio.*
Tapinage, vieux mot, lieu caché, *obſcurus locus.*
Tatillonnage, action de tatillonner, *minimarum rerum inquieta cura.*
Tavernage, vieux mot, *mulcta cauponaria.*

substantifs masculins.

Taurophage, *-gus.*
Témoignage, *teſtimonium.*
Terrage, *territorium.*
Tirage, *tractio helciaria.*
Totage, vieux mot, *totum.*
Touage, terme de mer, *anchoræ ſignum.*
Treillage, *cancellatio.*
Triage, *delectus.*
Tricotage de bas, *tibialium textura.*
Trincage, vieux mot, *diſſolutio.*
* Tripotage, *intricatio.*
Truage, vieux mot, *tributum.*
Tuage, *mactatio.*
Vaſſelage, *clientela.*
Verbiage, *loquacitas.*
Veuvage, *viduitas.*
Village, *pagus, villa.* *m*
Vinage, *jus vinarium.* *f*
Viſage, *vultus.*
Vitrage, *vitriaria.*
Voiſinage, *vicinia.*
Volage, *inconſtans, levis.* *v*
Feu volage, *ignis ſacer.* *f*
Voyage, *iter.* *f*
Uſage, coutume, *uſus.* *m*
Uſage, terres en commun, *ſoli communis uſus.* *f*

VERBES. *f*

verbes au préſent.

Avantage, *alicui potiores defero.* *a*
Décourage, *alicujus animum frango.* *f*
Dégage, *expignero.* *a*
Déménage, *tranſmigro.* *m*
Dévisage, *vultum deformo.*
Encourage, *inflammo.*
Endommage, *nocco.*

verbes au préſent.

Engage, *pignero.*
Enrage, *faro.*
Enviſage, *intueor.*
Fourrage, *pabulor, devaſto.*
Gage, *pignero.*
Ménage, *impenſæ parco.*
Nage, *nato.*
Outrage, *contumeliis afficio.*
Partage, *partior.*
Préſage, *præſagio.*
Ravage, *depopulor.*
Saccage, *depræedor.*
Soulage, *opitulor.*
Voyage, *iter facio.*
Voyez les autres verbes en ager.

AGME.

Changez l'e final en a.

Diaphragme. *m*
Dragme, monnoie. *f*
Dragme, poids.

AGNE. bref.

Accompagne, *comitor.* *v*
Allemagne, *Germania.* *f*
Arague, vieux mot, *aranea.* *f*
Aſcagne, fils d'Enée, *-canius.* *m*
Bretagne, *Britannia.* *f*
Campagne, *campus.* *f*
de campagne, *campeſtris.* *a*
piéce de campagne, petit canon, *tormentum campeſtre.* *f*
Champagne, *Campania.* *f*
—de Champagne, *Campanus.* *a*
Charlemagne, Empereur, *Carolus magnus.* *m*
Pays de Cocagne, *pingue ſolum.*

subſtantifs féminins.

Compagne, *comes.*
Eſpagne, pays, *Hiſpania.*
—d'Eſpagne, *Hiſpanus.*
Cire d'Eſpagne, *cera Hiſpanica.*
Limagne, pays de la baſſe Auvergne, *Limania.*
Montagne, *mons.*
Montagne, ville du Perche, *Moritania.*
Muſaragne, animal, *muſaraneus.*
Piſtague, vieux mot, *piſtacium.*

A G N E. long.

v Gagne, *lucror.*

A G R E.

Chiragre, *-gra.*
Gonagre.....
Jagre, ſucre fait avec le Tary, ou vin de palmier & de cocotier.
a Méléagre, nom propre, *Meleagrius.*
Méléagre, fleur, *meleagrus.*
Podagre, *-gra.*

A G U E.

m Archipélague, *ou* Archipel, *Archipelagus.*
Bague, *annulus.*
Dague, épée, *ſica.*
Grague, *raſtrum piſcatorium.*
pêcher à la Grague, *raſtro piſcari.*
a Gyrovague, *-gus.*
Indague, vieux mot, *turpis.*
Oſſifrague. *-ga.*
Pague, vieux mot, *ſolutio.*
Prague, ville, *Praga.*
a —de Prague, *Pragenſis.*
a Vague, onde, *fluctus.*
Vague, étendu, *vaſtus.*

V E R B E S.

Dague, *ſicâ percutio.*
Elague, *decurto.*
Extravague, *deliro.*
Incague, *ſperno.*
Vague, *vagor.*

A I. ou E I. monoſſ.

Balai, *ſcopæ.*
Rubis-balai, *pyropus.*
Bai, cheval bai, *badius.*
Bey, Officier Turc,
Caravanſerai, logement des Caravanes dans le Levant, *-ſeratum.*
Défrai, *ſumptuum ſuppeditatio.*
Délai, *dilatio.*
Dey, chef de la République de Tunis ou d'Alger.
fil d'Epinai, *filum è ſpineto.*
Eſſai, *periclitatio.*
Eſſai de métaux, *probatio.*
Eſſai, taſſe de gourmet, *exploratorius crater.*
un coup d'eſſai, *periculum.*
Etai, terme de marine, *funis fulcralis.*
Frai du poiſſon, *piſcium ova.*
Frai des coquillages, *cruſtaceorum piſcium coïtio.*
Gai, *hilaris.*
Geai, *graculus.*
Lai, *laïcus.*
Conſeiller lai, *Conſiliarius laïcus.*
Lai, vieux Poëme François, *leſſus.*

Mai, mois, *Maius.*
plantes le Mai, *pangere maialem pinum.*
Papeguai, *Psittacus.*
Quai, *projecta moles.*
Tai-tai, terme dont on se sert pour appeller un chien, *hem! hem!*
Vircelai, vieux poëme François, *versus tursatiles.*
Vrai, *verus.*

VERBES.

verbes à l'impératif actif.

Brai, *rude.*
Contrefai, *effinge.*
Defai, *destrue.*
Deplai, *displice.*
Distrai, *distrahe.*
Extrai, *excerpe.*
Fai, *fac.*
Plai, *place.*
Rentrai, *planâ suturâ sue.*
Satisfai, *satisfac.*
Soustrai, *substrahe.*
Surfai, *pluris indica.*
Tai, *tace.*

Plus, l'impératif des autres verbes en aire, *qui s'écrit aussi avec une* s *finale.*

AI. dissyl. ou AÏ.

Les noms propres de cette terminaison sont invariables.

Abisai, *& divers noms Hébreux & étrangers.*
Adonai, nom de Dieu en Hébreu.
Pilpaï ou Bidpaï, Philosophe Indien.
Mont Sinaï.
Spahi, Cavalier Turc.

VERBES.

verbes à l'aoriste.

Ebahi, *stupefactus.*
Envahi, *invasus.*
Hai, *odio habitus.*
Trahi, *proditus.*

AIA. ou AYA.

Balaya, *verrit.*
Begaya, *balbutivit.*
Defraya, *sumptus præbuit.*
Delaya, *diluit.*
Effraya, *perterruit.*
Egaya, *lætificavit.*
Essaya, *tentavit.*
Etaya, *fulsit.*
Fraya, *iter stravit.*
Paya, *solvit.*
Relaya, *Dedit requiem ab opere.*
Turaya, *minùs honorificè compellavit.*

Voyez les autres verbes en aïer *ou* ayer.

AIANT. ou AYANT. *voyez* ANT.

AID. *voyez* AIT.

a Laid, *deformis.*
m Plaid, terme de Pratique, *contentio.*

AIDE.

v Aide, *adjuva.*
f Aide, *adjutorium.*
f Aide, pour Subsides au pluriel, *subsidia.*
f Cour des Aides, *subsidiorum vel vectigalium curia.*
f Laide, *deformis.*
v Plaide, *voyez* Ede, *parce que l'ai est assez doux.*

gée à la femme, *dimidia*
Orbiculaire, *aris*

AIE, ou AYE, dissyl.

f. Abbaye, *abbatia.*
f. Achaie, pays, *Achaia.*
f. Envahie, *invasa.*
f. Haie, *sepes, septa.*
f. Trahie, *prodita.*

AIE, & AYE, monos.

Aunaie, *locus ubi crescunt ornos.*
Baie, petit golfe, *sinus maritimus.*
donner une baie, *dare clam.*
Braie, *subligaculum.*
Fausse braie, terme de fortification, *propugnaculum mure præductum.*
Châtaigneraie, *castanetum.*
Chênaie, *querceum.*
Claie, *crates.*
Coudraie, *corylletum.*
Craie, *creta.*
Etaie, ou Etai, *fulmen.*
Fresnaie, *fraxinetum.*
Futaie, *sylva alta.*
bois de haute futaie.
Gaie, *hilaris, læta.*
Haie de jardin, *sepes.*
Haie, terme de guerre, *militum series.*
être en haie, *hinc & inde frequentem stare.*
la Haie, ville de Hollande, *Haga.*
Laie, vieux mot, *fovea.*
Laie, femelle de sanglier, *sus fera.*
Lance-gaie, *jaculum.*
Morte-paie, *stipendiarius miles.*
Orfraie, oiseau, *ossifraga.*
Ozeraie, *locus arundinibus consitus.*

Paie, *stipendium.*
Plaie, *plaga.*
Pommeraie, *pomarium.*
Raie, ligne, *radius.*
Raie, poisson, *raia.*
Saie, vêtement ancien, *sagum.*
Saussaie, *salictum.*
Taie en l'œil, *albugo oculi, macula, gutta.*
Taie d'oreiller, *pulvinar sagum.*
Tombaie, *sepulcrum altum.*
Zagaie, arme des Nègres.

AIEDES.

Aie, d'Avoir, *habeo.*
Baînie, *cano.*
Baîsie, *habeo.*
Défraie, *sumptus suppedito.*
Délaie, *diluo.*
Egaie, *exhilaro.*
Effraie, *exterreo.*
Essaie, *tento.*
Paie, *stipendia persolvo.*
Paie, *solvo.*
Rélaie, *laxo.*
Taraie, *vultur appetens.*
Voyez ces autres verbes en ayer.

AIE, ou AYE.

Balayé, *scopis purgatus.*
Bégaye, *balbutiens.*
Défraye, *sumptus à patre.*
Délaye, détrempe, *diluens.*
— différe, *protelans.*
Effraye, *terrens.*
Egaye, *exhilarans.*
Essayé, *experiens.*
— éprouve, *experimentum capiens.*
— examine, *examinans.*

Etayé, *fultus.*
Frayé, *tritus.*
Payé, *solutus.*
Rayé, *lucis distinctus; deletus.*
Relayé, *sublevatus.*
Tenté, *tentatus.*
Voyez les autres verbes en ayer *ou* aier.

AIER. ou AYER.

m Brayer, *subligamen.*
m Cabier, *codex.*
m Metayer, *villicus.*

VERBES.

Balayer, *verrere.*
Bégayer, *balbutire.*
Déblayer, *exseminare.*
Défrayer, faire les frais, *sumptus suppeditare.*
Délayer, détremper, *diluere.*
Délayer, vieux mot, *procrastinare.*
— différer, prolonger, *differre, producere.*
Effrayer, *terrere.*
Egayer, *exhilarare.*
Egayer du linge, *lavare.*
Fig. Egayer un ouvrage, *opus variegare.*
Emayer, vieux mot, *mirari, obstupescere.*
Emblayer, *seminare.*
Enrayer une roue, *sufframinare.*
Essayer, *conari.*
Étayer, *fulcire.*
Frayer, *ova emittere.*
— un chemin, *iter terere.*
Grasseyer, parler gras, *pingui voce loqui, balbutire.*

Verbes à l'infinitif.

Langayer un pourceau, *linguam suis exsolvere.*
Payer, *solvere.*
Planchayer, *contabulare.*
Rayer, *delere; coloribus variare.*
Relayer, *sublevare.*
Tutayer, *rustice loqui.*

AIGLE. *voyez* EGLE.

AIGNE. *voyez* EGNE.

AIGRE. & EGRE.

a Aigre, *acidus, acer.*
a Alaigre, *alacer.*
m Maigre, poisson, *thynnus.*
Jour maigre, *dies quo abstinetur à carnibus.*
m Négre, peuple, *Nigrita.*
f Ségre, riviere, *Segris.*
m Vinaigre, *acetum.*

Substantifs masculins.

AIL.

Aiguail, *ou* Egail, rosée, *ros, mador.*
Ail, *allium.*
Attirail, *impedimentum.*
Bail, *locatio.* Tradition, *-tio.* Administration, *-tio.* Tutéle, *-la.* Pouvoir, *auctoritas.* Procuration, *-tio.*
Bercail, *ovile.*
Bétail, *pecus.*
Camail, *capitium.*
Corail, *corallium.*
Dail, coquillage.
Détail, *res singulæ.*
— en détail, *singillatim, per singula.*
Email, *encaustum.*
Epouventail, *terriculamentum.*

substantifs masculins.

Eventail, *flabellum.*
Gouvernail, *gubernaculum, clavus navis.*
Mail, jeu, *sphæristerium in quo tursatili pila luditur.*
Mail avec quoi on joue, *malleus lusorius.*
Métail, *metallum.*
Les especes des metaux sont:
L'or, *aurum.*
L'argent, *argentum.*
L'étain, *stannum.*
Le cuivre; *Cyprium æs.*
Le plomb, *plumbum.*
Le fer, *ferrum.*
L'acier, *chalybs.*
Plumail, *scopa plumaria.*
Poitrail, *pectorale.*
Portail, *ædis frons, porta major.*
Poires de portail, *pyra portulatia.*
Serail, *serallium, palatium in quo Orientalium Principum concubinæ includuntur.*
Sous-bail, *sublocatio.*
Soupirail, *spiraculum.*
Tramail, filet à pêcher, *rete, sagena.*
Travail, *labor.* Ouvrage, *opus.* Effort, *contentio.* Douleurs d'enfanter, *puerperii dolores.* terme de Maréchal, *trabale.* Pinces à ferrer, *forcipes.*
Ventail, *vulva.*

AILE.

Aile d'oiseau, *ala, penna.*
Aile, côté, *latus.*
— de moulin, *moletrinæ ala.*

substantifs masculins.

— d'un batiment, *ala.*
— d'une armée, *acies, ala.*
— droite, *dextra.*
— gauche, *sinistra.*
— d'une fiche, *ala fibulæ.*
J'en ai dans l'aile, *perii.*
A tire-d'aile, *alatim.*
Petite aile, *alula.*
Aile, bierre Angloise, *cervisia.*

AILLA. voyez LA.

AILLE.

substantifs feminins.

Accordaille, au plur. *sponsalia.*
Antiquaille, *antiquaria, vetustatis reliquiæ.*
Basse taille, une des quatre parties de la musique, *senus subgravis.*
Basse-taille, celui qui chante la basse taille, *cantor subgravis.*
Basse-taille, *bassus.*
D'estoc & de taille, *cæsim & puncim.*
Bataille, *certamen, pugna.* combat, *prælium.*
Armée en bataille, *instructus exercitus.*
Belitraille, *mendiculorum grex.*
Bigaille, tout insecte volatil, *insectorum volatilium genus.*
Broussaille ou Broussaille, *fruticeta, vepres.*
Caille, *coturnix.*
Canaille, *infimi homines.*
Clinquaille, *minutæ ac variæ ex ferro aut ænæ merces.*

Substantifs féminins.

Contr'écaille, dessous, envers d'écailles, *squamma inferior.*
Crapaudaille, étoffe, *flamen reticulatum.*
Crevaille, *crepitatio.*
Ecaille, éclat de bois, &c. *assulæ.*
Ecaille de poisson, *squamma.*
huître à l'écail, *ostreum.*
Entraille, au plur. *viscera.*
Epousaille, au plur. *nuptiæ.*
Faille, vieux mot, *culpa.*
Sans faille, sans faute, *absque culpâ.*
Ferraille, *scruta ferrea.*
Fiançaille, au pluriel, *sponsalia.*
Fonçailles, pieces d'un lit qui portent la paillasse.
Funéraille, au pluriel, *funera exequiæ.*
Futaille, *dolium.*
Gazaille, contrat de Gazaille, *locatio pecorum ad arandum.*
Gaugaille, débauche, *lætitia.*
faire Gaugaille, *laute agere, vivere.*
Grande-Ecaille, poisson de l'Amérique,
Grenaille, *ramentum.*
Grisaille, *leucophæum.*
Grisaille, terme de Perruquier, *capilli subalbi.*
Gueusaille, *mendicatio.*
Jacque-de-maille, *bamulus, thorax.*
Limaille, *scobis.*
Maille, monnoie, *terunius.*
Maille d'un filet, *macula.*
Maille en l'œil, *argema.*
Maille de perdreau, *macula.*
Chemise de maille, *lorica hamis conserta.*
Mangeaille, *victus.*
Maraudaille, *scelesti.*
Marmaille, *pusiones.*
Médaille, *numisma.*
Menuaille, quantité de petite monnoie, *nummuli.*
Merdaille, terme populaire en parlant d'enfans, *puerorum turba.*
Mitraille, *ramenta.*
Moinaille, les Moines en général, *Monachorum turba.*
Mouraille, instrument de Serrurier, *lupatum.*
Moutonnaille, *vervecina.*
Muraille, *murus*
Noailles, Louis d'or de 20 au marc, *nummi aurei.*
Ouaille, brebis, *ovis.*
Paille, *palea.*
Paille dans les métaux, *palcola.*
Paille dans le cristal, *crystalli capillamentum.*
Passe-caille, *saltatio Hispanica.*
Peautraille, *vilis plebecula.*
Pédantaille, mot satyrique, Pédant, *Insulsus eruditionis affectator.*
Péuaille, assemblée de Moines.
Pierraille, petite pierre, blocage, *lapillus.*
Pince-maille, avare, *avarus.*

substantifs féminins.

Poissonnaille, fretin, *piscículi.*
Pommaille, *poma parum bona.*
Pretintaille, *luxuriantia ornamenta.*
Racaille, *plebecula.*
Relevaille, au pluriel, *cæremonia purificationis.*
Repentaille, au plur. vieux mot, *pœnitentia.*
Répostaille, vieux mot, réponse, *responsum.*
Représaille, au pluriel, *clarigatio.*
Retaille, *præsegmina.*
Rimaille, *rythmi insulsi.*
Ripaille, *lautitiæ.*
Faire ripaille, *saliarem in modum epulari.*
Rocaille, *saxula.*
Semaille, *sementis.*
Sonnaille, *pecuarium tintinnabulum.*
Taille, coupure, *scidio.*
— gravûre, *sculptura.*
Taille, stature, *statura.*
Taille, impôt, *vectigal.*
Taille, terme de Chirurgie, *lithotomia.*
Taille, bâton sur quoi on marque, *talea.*
Tauraille, jeunes taureaux, *juvenci.*
Tenaille, *forceps.*
Tondaille, *tonsio.*
* Touaille, linge, *linteum.*
Traille, espèce de bateau, *navicula.*
Tripaille, *exta.*
Trouvaille, *repertum.*
Truandaille, *mendicus, nequam.*

verbes au présent, & substantifs masculins.

v Vaille, *valeat.*
Vaille que vaille, *valeat quantùm valeat.*
f Versaille, au plur. *Versaliæ.*
f Victuaille, au plur. *annona.*
f Vitaille, vieux mot, viande, vivres, *cibi.*

VERBES.

Bâille, *oscitor.*
Baille, *do, præbeo.*
Braille, *clamito.*
Chamaille, *digladior.*
Criaille, *clamito.*
Débraille, *pectus nudo.*
Ecaille, *squamo.*
Emaille, *encaustico inducto.*
m'Encanaille, *cum plebe infima versor.*
s'Encornaille, *cornua suscipit.*
Entaille, *incido.*
Piaille, *vocito.*
Raille, *irrideo.*
Rimaille, *malos versus effutio.*
Taille, *incido.*
Travaille, *laboro.*
Voyez les autres verbes en ailler.

AILLÉ, *voyez* LÉ.

AILS.

Camails, *capitia.*
Détails, *res singulæ.*
Epouvantails, *terriculamenta.*
Eventails, *flabellæ.*
Gouvernail, *clavi, gubernacula.*
Mails, *sphæristeria.*
Portails, *basilicæ portæ majores.*

AIME. *voyez* EME.

AIM. AIN. & EIN.

Substantifs & adjectifs masculins.

Abat-faim, *esca irato vel jejuno ventri placando idonea.*
Airain, *æs.*
Anficain, nom de Peuple, *Anficanus.*
Antipuritain, *-tanus.*
Arbre nain, *arbuſculum.*
Archidiocéſain, *Archidiœceſanus.*
Arriere-main, terme du jeu de paume, *poſtera manus.*
Avant-main, *prima manus.*
Aubain, étranger, *externus.*
Bain, *balneum.*
Bonne main, au figuré il ſe dit d'un Peintre, d'un joueur d'inſtrumens, &c. *habilis.*
Boute-en-train, celui qui anime les autres, *hortator.*
Caïn, fils d'Adam, *Caïnus.*
Cangoximain, qui eſt de Cangoxima, Ville maritime du Japon, *-manus.*
Certain, *certus.*
Chanfrein, t. de Man. *frons equina. Equinæ frontis tegumentum.*
Chapelain, *Capellanus.*
Chapelain, Poëte François, *Capellanus.*
Châtain, *color caſtaneus.*
Châtelain, *Caſtellanus.*
Chevetain, vieux mot, *Dux.*
Couſin germain, *patruelis* vel *conſobrinus.*
iſſu de Germain, *ex germano ortus.*
Ciſmontain, *-tanus.*
Contemporain, *coævus.*
Couvain, c'eſt la ſemence des punaiſes.
Cumain, de la ville de Cumes, *Cumanus.*
Daim, animal, *dama.*
Dédain, *deſpectus.*
de longue-main, *à longo tempore.*
Demain, *cras.*
après demain, *poſtridie.*
Derniere main, *ultima manus.*
Deſſein, *propoſitum.*
Diocéſain, *diœceſanus.*
Dixain, *denarius.*
Douzain, *duodenarius.*
Ecrivain, *ſcriba.*
Ecrivain, au figuré : Auteur, *ſcriptor.*
Entremain, jeu de l'entremain, ou le cinq, terme de muſique.
Eſſain d'abeilles, *examen apum.*
Eſtrain, vieux mot, *ſtamen.*
Etain, *ſtannum.*
Faim, *fames.*
Forain, *foraneus.*
Marchand forain, *externus mercator.*
Franciſcain, Religieux, *Franciſcanus.*
Frein, tant au prop. qu'au fig. *frænum.*
Fuzain, arbriſſeau, *fuſus.*
Gain, *lucrum.*
Genovéfain, *-fanus.*
Germain, *-manus.*

Substantifs & adjectifs masculins.

Germain, Allemand, *Germanus.*
Grain, *granum.*
Grain, poids, *mica.*
Grain, blé, *granum.*
Grain d'encens, *thuris mica.*
de raisin, *uvæ acinum.*
de laurier, *lauri bacca.*
Grain de folie, *dementiæ mistura.*
Guairain, nation de l'Amérique Méridionale, *Guairanus.*
Hautain, *arrogans.*
Huitain, *octo versuum carmen.*
Humain, *-manus.*
Incertain, *incertus.*
Inhumain, *-manus.*
Jourdain, fleuve; *Jordanis.*
Lavemain, *malluvium.*
Lendemain, *dies postera.*
Levain, *fermentum.*
Levain, figuré : rancune, *simultas.*
Lointain, *longinquus.*
Lointain, terme de peinture, *recessus.*
Lucain, Poëte, *Lucanus.*
Main, *manus.*
Main de papier, *chartarum scapus.*
Main d'oublies, *crustularum mellitarum scapus.*
Main, terme de jeu, *scapus.*
—donner la main, donner une main, *manum præbere.*
Main de singe, d'oiseau de proie, &c. *falcati ungues.*
Lever la main, faire serment, *jurare.*
Sous-main, *secretò.*

Substantifs & adjectifs masculins.

Main, vieux mot, *mane.*
Main, vieux mot, *medius.*
Mairrein, *materies.*
Male-faim, *dira fames.*
Mal-faim, *malè famus.*
Mal saint Main, *psora.*
Massepain, *marsius panis.*
Mein, riviere, *Mœnus.*
Ménain, vieux mot, *mutilatio.*
Métropolitain, *-tanus.*
Mondain, *mundanus, profanus, superbus.*
Nain, *nanus, pumilus.*
Néapolitain, *-tanus.*
Nonnain *ou* Nonne, Religieuse, *sanctimonialis.*
Pain, *panis.*
Parpain, *lapis angularis.*
Parrain, *patrinus.*
Plantain, herbe medicinale, *plantago.*
Plein, *plenus.*
Poulain, *pullus equinus.*
Poulain à descendre du vin dans la cave, *ductarius funis.*
Poulain *ou* bubon, *inguinis antrax.*
Primerain, v. m. *primus.*
Prince souverain, *princeps supremus.*
Prochain, *proximus.*
Publicain, *-canus.*
Puritain, *-tanus.*
Putain, *meretrix.*
Quarantain, terme de manufacture.
Quatrain, *quaternarius.*
Quintain, terme de jeu de paume, *quindeni.*
Rain, vieux mot, rameau, *ramus.*

Substantifs & adjectifs masculins.

Refrain de chanson, *versus intercalaris.*
Regain, *fœnum cordum, fœnum autumnale.*
Rein, *ren.*
Républicain, *Reipublicæ studiosus.*
Riverain, *oram maris* vel *fluminis inhabitans.*
Romain de nation, de religion, *Romanus.*
Sacristain, *ædituus.*
Saint, *sanus.*
Sain de porc, *axungia porci.*
Samaritain, *-tanus.*
Seigneur suzerain, *subalternus Dominus.*
Sein, gorge, *sinus.*
Sein, giron, *sinus.*
Sein, fig. le cœur & le milieu de quelque chose, *sinus.*
Seing, Signature, *chirographum.*
Serein, *vespertini* vel *nocturni vapores.*
Serein, beau, *serenus. sudus.*
Sixain de vers, *hexasticum.*
Sixain de cartes, *sextarius.*
Soudain, *subitus.*
Tout soudain, *subitò.*
Souterrain, *subterraneus.*
Souverain, *supremus.*
Sur-lendemain, *nudius tertius.*
Sylvain, Dieu Champêtre, *Sylvanus.*
Terrein, *territorium.*
Terreplein, *planities.*
Tournemain, moment, *momentum.*
—dans un tournemain, *in instanti.*

Substantifs & adjectifs masculins, verbes & l'impératif.

Train, aller son train, *solito more procedere.*
Train, suite, *comitatus.*
Train de bois flotté, *traba, fluctuata ligni vehes.*
Prendre le train de quelqu'un, l'imiter, *aliquem imitari.*
Train, le cours des affaires, *rerum cursus.*
—Se mettre en train de travailler, *accingere se operi.*
Traversin, *transversum lecti cervical.*
* Trentain, gros tonneau, *dolium triccenarium.*
Trentin, terme de jeu de paume, *tricenii.*
Trezain, *tredenarius.*
Tubalcaïn, *-us.*
Vain, orgueilleux, *vanus, superbus.*
Vain, temps vain, *æstuans tempus.*
En vain, *in vanum.*
Velours plein, *fericus pannus rasus.*
Vilain, avare, *avarus.*
Vilain, malhonnête, *inhonestus.*
Vilain, roturier, *ignobilis.*
Vilain, laid, sale, &c. *sordidus, deformis.*
Villicain, vieux mot, *villicus.*
Ultramontain, *-tanus.*
Urbain, *Urbanus.*
Vulcain, *-canus.*

VERBES.

Ceins, *cinge.*
Contrain, *cege.*

Crain, *time.*
Dépein, *depinge.*
Détein, *detinge.*
Enfrein, *infringe.*
Fein, *finge.*
Pein, *pinge.*
Tein, *tinge.*
Voyez les autres verbes en aindre & eindre.

AINCRE.

Convaincre, *convincere.*
Vaincre, *vincere.*

AINDE. & EIND. *voyez* AINT & EINT.

AINDRE. *voyez* INDRE.

AINE & EINE.

subst. feminins.

Aine, partie du corps, *inguen.*
Aubeine, *caduca bona.*
Aveine, *avena.*
Baleine, *cete, balæna.*
côte de Baleine, *pinna balænaria.*
Bedaine, *abdomen.*
m Bourdaine, arbrisseau.
m Capitaine, *centurio.*
Centaine, *centum.*
Chaîne, (long) *catena.*
Chaîne de Galériens, *ferrea catena.*
Cinquantaine, *quinquaginta.*
Dégaîne, vieux mot, (long) *agendi modus.*
Dixaine, *decas.*
m Domaine, *dominium.*
Douzaine, *duodecim.*
m Faine, fruit du hêtre, *glans fagea.*
Fontaine, *fons.*

m substantifs feminins.

La Fontaine, Poëte François, *Fontanus.*
Fredaine, *Juvenilis lascivia.*
Futaine, étoffe, *pannus xylinus.*
Gangréne, *gangrena.*
Garde-chaine, (long) terme d'horlogerie.
Graine, *semen.*
Guaîne, (long) *vagina.*
Haine, (long) *odium.*
Haleine, *halitus.*
Courte-haleine, *spiritûs angustiæ.*
Hautaine, femme hautaine, *mulier ferox.*
Huitaine, *octo dierum spatium.*
Inhumaine, *-mana.*
Laine, *lana.*
Tireur de laine, filou, *æruscator.*
Lorraine, *Lotaringia.*
Male-semaine, au pluriel, *menstrua.*
Marjolaine, *amaracus.*
Marraine, *matrina.*
Métropolitaine, *-tana.*
Migraine, *hemicrania.*
Misaine, mât de navire, *medianus malus.*
Mitaine, *manica pellita.*
m onguent miton Mitaine, *unguentum inutile.*
Neuvaine, *novendiale spatium.*
Peine, *pœna.*
Plaine, *planities.*
Porcelaine, *porcellana.*
courir la Pretentaine, *divagari.*
Quarantaine, *quadraginta.*

substantifs féminins.

la sainte Quarantaine, *quadragesima.*
fiévre quartaine, *quartana febris.*
Quatorzaine, *tessaradecas.*
Quinzaine, *pentadecas, quindeni.*
Raine, vieux mot, *rana.*
Reine, (long) *Regina.*
Rengaine, (long) terme populaire, *repulsus.*
Ribon-ribaine, terme populaire, *quovis pretio.*
Romaine, femme de Rome, *Romana.*
Romaine, peson ou balance, *trutina, statera.*
laitue Romaine, *lactuca Romana.*
Saine, *sana.*
Samaritaine, *-tana.*
Seine, riviere, *sequana.*
Seine, filet à pêcher, *rete.*
Semaine, *hebdomas.*
Male-semaine, au pluriel, *infaustum tempus.*
Sursemaine, *infra* vel *supra hebdomadam.*
Tiretaine, grosse étoffe, *pannus rudis.*
Tiphaine, vieux mot, pour Epiphanie.
Trentaine, *triginta.*
Trezaine, nombre de treize, *tredecimalis numerus.*
Triolaine, vieux mot, *longa hominum turba.*
Trudaine, vieux mot, *ineptiæ.*
Veine du corps, *vena.*
—de métal, *metallica.*
—de poésie, *poëtica.*
Veine, *ou* source d'eau, *scaturigo.*
Vervaine, *verbena.*
Vingtaine, *viceni.*

verbes au prés. & imp.

VERBES.

Déchaîne, *excateno.*
Déguaîne, *evagino.*
Enchaîne, *concateno.*
Engaîne, *invagino.*
Entraîne, *attrabo.*
Rengaîne, *revagino.*
Traîne, *trabo.*

Voyez les rimes en ène, *& les féminins des noms en* ain.

AINS. & EINS.

Alibi-forains, *tergiversationes.*
Humains, *humani.*
Mondains, *mundi cupidi, superbi.*
La Toussaints, Fête, *Festum omnium Sanctorum.*

AINS. ou EINS. dont l's se prononce fortement.

Ains, vieux mot, pour Mais, *sed.*
Ens, vieux mot, pour Dans, *in.*
Rheims, ville de Champagne, *Rhemensis, civitas.*
Sciens, vieux mot, pour Docte, *doctus.*

Voyez les noms en ain *dont le pluriel fait* ains, Vains.

Plus, le pluriel des noms en eint, aint *&* aim : Sains, bains, daims.

VERBES.

Ceins, *cingo.*

verbes au préſent de l'indic.

Contrains, *cogo.*
Crains, *metuo.*
Dépeins, *depingo.*
Déteins, *detingo.*
Enceins, *præcingo.*
Enfreins, *infringo.*
Eteins, *extinguo.*
Feins, *fingo.*
Peins, *pingo.*
Teins, *tingo.*

Voyez les autres verbes en aindre & eindre.

AINT. & EINT.

a Atteint de maladie, *morbo affectus.*
m Demiceint, *femicinctium.*
a Deſſaint, vieux mot, *diſ[illegible]us.*
m [illegible]teint, ou bon teint,
a [illegible], vieux mot, *multus.*
a Saint, *Sanctus.*

Plus, divers temps & perſonnes des verbes en aindre & eindre : plaint, ceint.

AINTE. & EINTE.

ſubſtantifs féminins.

Atteinte, *ictus.*
Atteinte que ſe donnent les chevaux, *intertrigo.*
Atteinte de fiévre, de goutte, &c. *febris, artritidis tentatio.*
Complainte, *conqueſtio.*
Contrainte, *coactio.*
Crainte, *timor, metus.*
Enceinte, circuit, *ambitus, circuitus.*
Enceinte, clôture, *ſepimentum.*
Enceinte, *circuitio.*
femme Enceinte, *gravida mulier prægnans.*

ſubſtantifs féminins.

Empreinte, *impreſſio.*
Epreinte, *expreſſio.* Item : *torſio.*
Epreinte, *dolor inteſtinorum.*
Eteinte, *adſtrictio.*
Feinte, *fictio.*
contre-Feinte, *contra-fictio.*
Mainte, vieux mot ; *multa.*
Plainte, *querimonia.*
Reſtrainte, terme de Chiromance.
Teinte & demi teinte, terme de peinture, *infectus, ſemi-infectus.*

verbes au participe féminin.

VERBES.

Atteinte, *attacta.*
Ceinte, *cincta.*
Contrainte, *coacta.*
Dépeinte, *depicta.*
Déteinte, *decolorata.*
Enceinte, *cincta.*
Enfreinte, *infracta.*
Eteinte, *extincta.*
Feinte, *ficta.*
Peinte, *picta.*
Plainte, *deplorata.*
Teinte, *tincta.*

Plus, les participes féminins des autres verbes en aindre & eindre.

AIR. diſſyl. *voyez* IR.

AIR. monoſſ.

Air, élément, *aër.*
Air du viſage, *vultûs ſpecies.*
Air, taille, *forma.*
Air, reſſemblance, *ſimilitudo.*
Air du feu, *ignis aditus.*
Air, ſituation d'un lieu, *-ſitus, cœlum.*

subſt. & adj. maſc.

la chair, *caro.*
Clair, *clarus.*
Eclair, *fulgetrum.*
Impair, *impar.*
Nompair, *impar.*
Pair, *par.*
Pair de France, *Par Galliæ.*
Vair, terme de blâſon, *varius.*
contre-Vair, terme de Blâſon, *revarius.*
menu-Vair, ancienne fourrure, *minutim variatus color.*

Voyez auſſi les rimes en er *rude, qui ſe prononce comme* air.

AIRE.

ſubſtantifs & adjectifs maſculins & féminins.

Abécédaire, *elementarius.*
Accurbitaire, ſorte de ver, *tænia.*
Actionnaire, *actor.*
Adjudicataire, *manceps.*
Adverſaire, *-ſarius.*
Affaire, *negotium.*
Agraire, adjectif féminin, *agraria.*
Aire d'une grange, *area.*
Aire, nid d'oiſeau de proie, *area, nidus.*
Airrhe, au pluriel, prononciation Provinciale, *arrhabo.*
Alimentaire, *-tarius.*
Angulaire, *-laris.*
Anniverſaire, *-ſarium.*
Annonaire, il ſe dit de quelques villes d'Italie, *Annonaria.*
Annulaire, terme d'Anatomie, d'Aſtronomie, d'Architecture, *annularis.*

ſubſtantifs & adjectifs maſculins & féminins.

Anticonſtitutionnaire, *-arius.*
Antidotaire, recueil de remedes, *antidotarium.*
Antiphonaire, *-narium.*
Antiquaire, *-quarius.*
Antiſcripturaire, *-rarius.*
Apollinaire, nom d'homme, *Appollinaris.*
Apothicaire, *Pharmacopola.*
Arbitraire, *-trarius.*
Archivaire, *Archivorum cuſtos.*
ſphere Armillaire, *ſphæra armillaris.*
Articulaire, terme d'Anatomie, *articularis.*
Atrabilaire, *atrâ bile affectus.*
Aululaire, *-laria.*
Auxiliaire, *-liarius.*
Axillaire, terme d'Anatomie, *axillaris.*
Baſilaire, artère baſilaire, *arteria baſilaris.*
Beaucaire, ville, *Belloquadrum.*
Bellonaire, *Bellonæ ſacerdos.*
Bénédictionnaire, livre qui contient les bénédictions, *benedictionarium.*
Binaire, *-narius.*
Arithmétique binaire, inventée par Leibnitz.
Biviaire, *Bivium.*
Bréviaire, *-viarium.*
Bullaire, *-larium.*
le Caire, ville; *Cairum.*
pierre Calaminaire, *lapis calaminaris.*
Calendaire, regiſtre que l'on conſervoit dans les

subst. & adj. masc. & fém.

Eglises, où l'on écrivoit le nom des Bienfaiteurs, *calendarium.*
Calvaire, *Calvarium.*
Campanaire, terme de fondeur de cloche, *campanarium.*
jours Caniculaires, *dies caniculares.*
Cantionnaire, *canticorum liber.*
Capilaire, herbe, *capilli Veneris.*
Capitulaire, *sanctiones.*
Capitulaire, *-larius.*
Cartulaire, *codex Monasterii acta, veteres cartas continens.*
Catilinaire, *oratio in Catilinam.*
Caudataire, *fyrmatis gerulus.*
Célibataire, *cœlebs.*
Cellulaire, terme d'Anatomie, *cellularis.*
Censitaire, celui qui a une terre à charge de cens, *qui præsidium possidet cum onere censûs annui.*
Centenaire, *centenarius.*
Céroféraire, *-rarius.*
Césaire, nom propre, *Cæsarius.*
Cessionnaire, *-narius.*
Chaire, *cathedra.*
Chirographaire, *-pharius.*
Cicutaire, plante, *cicutaria.*
Ciliaire, muscle, *ciliaris.*
Cinéraire, *-rarius.*
Circulaire, *-laris.*
Claire, *clara.*

subst. & adj. masc. & fém.

Colégataire, terme de droit. *cohæres.*
Collectaire, terme du Cérémonial Ecclésiastique. *collectarius.*
Columbaire, terme d'antiquités Romaines, *columbarius.*
Conceptionnaire, celui qui soutenoit que la Vierge a été conçue sans péché, *conceptionis immaculatæ assertor.*
Concessionnaire, celui en faveur de qui une concession a été faite, *concessionis beneficio ornatus.*
Concubinaire, *-narius.*
Concussionnaire, *violentus exactor.*
Confidenciaire, *-iarius*
Congiaire, *-rium.*
Consuétudinaire, *qui morem semper eundem servat.*
Consulaire, *-laris.*
Contraire, *-arius.*
Convulsionnaire.....
Commandataire.....
Commenditaire, qui a une commendite.
Commentaire, ou mémoires, *commentarium.*
Commissaire, *legatus*
fidéi-Commissaire, *-arius*
Complimentaire, *congratulator.*
Corollaire, *-arium*
Corpusculaire, Philosophe qui enseigne la doctrine des corpuscules ou atomes, *corpusculorum doctrinæ addictus.*

ſubſt. & adject. maſc. & fém.

Corſaire, *pirata.*
Corſaire, dur, *durus.*
Crotalaire, plante, *-aria.*
Cubiculaire, *-arius.*
Cucullaire, muſcle, *-aris.*
Dataire, *-arius.*
ſous-Dataire, *ſubdatarius.*
Débonnaire, *lenis.*
Décennaire, *-arius.*
Déciſionnaire, *-onarius.*
Délétaire, *qui delet.*
Demi-orbiculaire, muſcle, *ſemi-orbicularis.*
Démiſſionnaire, en faveur de qui on a fait une démiſſion, *demiſſionis beneficio ornatus.*
Denaire, *-arius.*
Dentelaire, plante, *-aria.*
Dépoſitaire, *-arius.*
Dévolutaire....
Diamantaire, *qui gemmarum facit commercium.*
Dictionnaire, *-onarium.*
Dignitaire, *dignitate ornatus.*
Diſſimilaire, *-aris.*
Doctrinaire, *Pater è Congregatione Doctrinæ Chriſtianæ.*
Domicellaire, Grand Officier des Cours d'Allemagne.
Douaire, *uſusfructus certæ pecuniæ.*
Dromadaire, eſpece de chameau, *dromadarius.*
Ducenaire, officier d'armée, *Dux.*
Electuaire, médicament, *electuarium.*
Elémentaire, *-aris.*

ſubſt. & adject. maſc. & fém.

Emiſſaire, *-arius.*
ſtyle Epiſtolaire, *epiſtolaris ſtylus.*
Exemplaire, *exemplar.*
Exemplaire, adj. *-aris.*
Expéditionnaire en Cour de Rome, *expeditionarius.*
Extraordinaire, *inuſitatus, inſolitus.*
Factionnaire, ſimple ſoldat, *gregarius miles.*
ſçavoir Faire, *induſtria.*
Fauſſaire, *falſarius.*
Férendaire, *-arius.*
Feudataire....
Fidéi-commiſſaire, terme de droit, *fidei-commiſſarius.*
Fiduciaire, *-arius.*
Fieffataire, qui prend une terre en fief.
Fluxionnaire, *-onarius.*
Formulaire, *-arium.*
Fractionnaire, terme d'Arithmétique.
Funéraire, *-arius.*
Funiculaire.....
Garniſonnaire, Archer ou Sergent qu'on envoie en garniſon dans une maiſon.
Glaire, *liquor glutinoſus.*
Gloſſaire, *-arium.*
* Grabataire, *in lecto jacens.*
Grammaire, *-matica.*
Haire, *cilicium.*
Hebdomadaire, *-arius.*
Héréditaire.....
Hernaire, *Chirurgus herniarius.*
Honoraire, *-arius.*

Cercle-Horaire,

ſubſtantifs & adjectifs maſculins & feminins.

substantifs & adjectifs masculins & féminins.

cercle-Horaire, *circulus horarius.*
Hypothécaire, *-arius.*
Janissaire.....
Imaginaire, *falsus, imaginarius.*
Immobiliaire, *res non movens.*
Incendiaire, *-arius.*
Incidentaire.....
Indultaire.....
Institutaire, *prælector institutionum Justiniani.*
Insulaire, *-aris.*
Inter-articulaire, terme d'Anatomie, *inter-articularis.*
Intercalaire, jour intercalaire; vers intercalaire, *intercalaris.*
Interlinéaire, *-nearis.*
Interlobulaire, terme d'Anatomie, *interlobularis.*
Intermaxillaire, *-aris.*
Intermédiaire, *-dius.*
Inventaire, *recensio.*
Inventaire de production, *index, recensio.*
Involontaire, *involuntarius.*
Itinéraire, *-arium.*
Judiciaire, *judicialis.*
Astrologie Judiciaire, *astrologia judiciaria.*
Veine Jugulaire, *vena jugularis.*
Lactaire, *-arius.*
Laire, lanlaire, refrein.
Lampadaire, *-arium.*
Lapidaire, *gemmarius.*
Laraire, *-arium.*
Lecticaire, *-arius.*
Lectionnaire, *-arium.*

substantifs & adjectifs masculins & féminins.

Légendaire, *autor historiæ Sanctorum.*
Légionnaire, soldat de légion, *legionarius miles.*
Légitimaire, *legitimo jure debitus.*
verre Lenticulaire, *vitrum lenticulare.*
Libitinaire, *-arius.*
Libraire, *bibliopola.*
Limaire, *thumulus.*
Liminaire, *-aris.*
Epître Liminaire, *epistola liminaris.*
Linéaire, *-aris.*
Locataire, qui donne à louage, *locator.*
— qui prend à louage, *conductor.*
Sous-Locataire, *subloçator.*
Lombaire, *lumbaris.*
Luminaire, *-are.*
perdre son Luminaire, *ex cæcari.*
Lunaire, *-aris.*
Macaire, nom propre, *Macarius.*
Madère, ville, *Madera.*
Maire, *major.*
Mandataire, *-arius.*
Matricaire, *artemisia tenibus foliis.*
Matriculaire, *in album elatus.*
Mattaire, *-arius.*
Médicamentaire.....
Médullaire, *-aris.*
Mercenaire, homme de travail, *mercenarius.*
Mercenaire, attaché à l'intérêt, *avarus.*
Mi-douaire, pension adju-

subst. & adj. masc. & fem.

gée à la femme, *dimidia pars pecuniæ quâ uxor superstes frui debet.*
Militaire, *-aris.*
Millenaire, *-arius.*
Milliaire, *-arium.*
Millionnaire, *ditissimus.*
Missionnaire, *-arius.*
Mobiliaire, *res mobiles.*
Molaire, *-aris.*
Monetaire, qui fabrique la monnoie, *monetarius.*
Mortuaire, *defunctorius.*
Extrait mortuaire, *apodixis defunctoria.*
Mousquetaire, *sclopetarius.*
Munitionnaire, *commeatuum curator.*
Musculaire, *-aris.*
Naviculaire, *-aris.*
Necessaire, *-arius.*
Nobiliaire, *-arium.*
Nominataire, *designatus.*
Nonagenaire, *-arius.*
Notaire, *actuarius.*
Nummulaire, *-arius.*
Nutricaire ....
Orbituaire, *Index sacrorum pro defunctis.*
Oblationnaire, *-arius.*
Occasionnaire, *-alis.*
Octavaire, terme Ecclesiastique.
Octogenaire, *-arius.*
Oculaire, témoin oculaire, *testis ocularis.*
verre Oculaire, *vitrum oculare.*
Olivaire, terme d'Anatomie, *olivarius.*
Onéraire, tuteur onéraire, *tutor onerarius.*
Oraire, *precarius.*

subst. & adj. masc. & fem.

Orbiculaire, *-aris.*
Ordinaire, *consuetus, ordinarius, communis.*
Ordinaire de table, *consuetus cibus.*
— courier, *tabellarius.*
— office chez le Roi, *Regis administer ordinarius.*
Originaire, *oriundus.*
Ovaire, *ovarium.*
Paire, *pars* ou *paria.*
Pandectaire, *-arius.*
Papillaire, *-aris.*
Parabolaire ....
Paramonaire ....
Parietaire, herbe qui croît sur les murs, *parietaria.*
Parlementaire, *supremi Senatui addictus.*
Particulaire, *-aris.*
Patibulaire ....
Pausaire, *-arius.*
Pecuniaire, *-arius.*
Maladie Pédiculaire, *morbus pedicularis.*
Pensionnaire, qui est en pension, *convictor.*
Pensionnaire, qui reçoit pension, *annuâ attributione donatus.*
Pentecostaire, *-arius.*
Peregrinaire, *quod ad peregrinos pertinet.*
Pericardiaire, *nascens in pericardio.*
Perpendiculaire, *-aris.*
Pessaire, remede solide, *pessulum.*
Piquenaire, vieux mot, *hastarius.*
Pituitaire, terme d'Anatomie, *pituitarius.*
Plagiaire, *-arius.*

Principal, *-alis.* Port Royal, Abbaye de Re

subst. & adj. masc. & fém.

Planétaire .....
Plenipotentiaire. *legatus cum summâ potestate.*
Poitriniaire, qui a une mauvaise poitrine. *vitiosi pectore laborans.*
Polaire, *-arius.*
Populaire .....
Precaire, *-arium.*
Préliminaire. *proœmium.*
Procommissaire. *pro Commissario.*
Provicaire, *pro Vicario.*
Proprietaire, *dominus.*
Protonotaire. *-arius.*
Quadragenaire.....
Quadrangulaire. *-aris.*
Quaternaire. *-arius.*
Quinquagenaire.....
Questionnaire. celui qui donne la question. *tortor.*
Quodlibetaire. terme de Theologie & de Medecine. *quodlibetaria propositio.*
Recipiendaire, *-arius.*
Récredentiaire. qui a un jugement de provision.
Refectoriaire, *-arius.*
Referendaire.....
Refractaire. *pervicax.*
Registraire. gardien des registres. *tabularum publicarum custos.*
Relationnaire, *relationis auctor.*
Religionnaire. *Calvinianæ hæresis sectator.*
Reliquaire, *reliquiarum theca.*
Reliquataire. *debitor.*
Repaire, *latibulum.*
Résignataire, *-arius.*

subst. & adj. masc. & fém.

Rétentionnaire. qui retient le bien d'autrui, *alienus possessor.*
Reticulaire, *-aris.*
Réversaire. *-arius.*
Revestiaire, *sacrarium.*
Rosaire. *-arium.*
Rubricaire. compilateur de Rubriques, *Rubricarum collector.*
Sabbataire, *-arius.*
Sacculaire. *-arius.*
Sacramentaire. ou Calviniste. *Sacramentarius.*
Sagittaire. signe du Zodiaque. *sagittarius.*
Salaire. *-arium.*
Salicaire. plante. *-aria.*
Salutaire. *-aris.*
Sanctuaire. *-arium.*
Sanguinaire, *-arius.*
Scapulaire, *-arium.*
Scriniaire. *secretarius.*
Secondaire. *-undarius.*
Secretaire. *scriba.*
— d'Etat. *Regi à decretis notarius.*
— du Roi. *Regis scriba.*
— des commandemens du Roi. *Regi à decretis.*
— de Parlement. *supremæ Curiæ tabellio.*
— de Ville. *prætorii tabellio.*
Sous Secretaire. *subscriba.*
Sectaire. *-arius.*
Seculaire. jeux seculaires, *ludi seculares.*
Seminaire, *-arium.*
Septenaire. *-arius.*
Septuagenaire.....
Sermonaire. *sacrarum concionum scriptor* ou *liber.*

Tribunal *tribunal.* Anniversaire

Serpentaire, herbe, *-aria.*
Sexagénaire, *-arius.*
Signandaire, terme de Palais.
Silentiaire, *-arius.*
Similaire, terme de Médecine, *partes homogeneæ.*
Solaire, *-aris.*
Solitaire, *-arius.*
un Solitaire, *Monachus.*
Sommaire, *summa.*
Somptuaire, loi somptuaire, *sumptuaria lex.*
Spataire, Ecuyer, *-arius.*
Spéculaire, *specula conficiendi ars.*
Stationnaire, *-narius.*
Statuaire....
Stellionataire....
Stipendiaire....
Suaire, *sudarium.*
Sublunaire, *-aris, terrenus.*
Subsidiaire, terme de Palais, *subsidiarius.*
Surnuméraire, *ou* supernuméraire, *quod est extra, supra*, vel *ultra numerum.*
Survivancier, qui a la survivance d'une charge, *successor designatus.*
Tarcaire, vieux mot, carquois, *pharetra.*
Téméraire, *-arius.*
Temporaire, terme de Théologie, *temporalis.*
Tercère, isle, *Tercera.*
Terminaire, *-arius.*
Ternaire....
Exécuteur Testamentaire, *curator testamenti.*
Textuaire, *-arius.*
Thuriféraire, qui porte l'encensoir, *thuriferarius.*
Tiercaire. *Tertiarius Ordinis Sancti Francisci.*
Titulaire, *-arius.*
Tortionnaire....
Traditionnaire, c'est le même que Talmudiste.
Triangulaire, *-aris.*
Tributaire, *-arius.*
Tricénaire....
Trinitaire *ou* Mathurin, Religieux pour la Rédemption des Captifs, *Trinitarius.*
Anti-Trinitaire, *ou* Socinien, qui nie le mystere de la Sainte Trinité, *Anti Trinitarius.*
Tumultuaire, *-arius.*
Tutélaire, Ange tutélaire, *ou* Ange gardien, *Angelus tutelaris, custos.*
Dieu Tutélaire des Païens, au pluriel, *penates, lares.*
Valétudinaire, *-arius.*
Valvulaire, *valvulis abundans.*
Vasculaire, terme d'Anatomie, *vasis abundans.*
Vestiaire, *-arium.*
Viaire, vieux mot, visage, *vultus.*
Vicaire, *-arius.*
Victimaire, terme d'Antiquité, *victimarius.*
Vimaire, orage, *procella.*
Ultramédiaire, terme de Palais.
Unitaire, au pluriel : les Sociniens hérétiques prennent ce nom, *Unitarii.*
Universaire, vieux mot, *universarium.*
Vocabulaire, *-arium.*

Subst. & adj. masc. & fem.

Volontaire, *voluntarius.*
Volontaire d'armée, *miles voluntarius.*
Volontaire, cheval qui suit les autres, *equus spontaneus.*
Usufructuaire, *-arius.*
Usuraire....
Vulgaire, *vulgus.*
Vulgaire, *-aris.*
eau Vulneraire, *aqua vulneraria.*

Le verbe faire *est le plus étendu de la Langue Françoise, & a un très-grand nombre de sens, suivant les diverses applications qu'il a avec presque tous les Noms & les Verbes. Il se tient avec la plupart des verbes actifs, avec les verbes passifs, & sur tout avec les neutres & abstraits. Voyez ce verbe, & les exemples rapportés.*

VERBES.

Attraire, *allicere.*
Braire, *rudere.*
— crier, *clamare.*
Complaire, *complacere.*
— à quelqu'un, *obsequi.*
— se complaire, *delectari.*
— se flatter, *sibi assentiri.*
Contrefaire, *simulare.*
— imiter, *imitari.*
— dissimuler, *dissimulare.*
— feindre, *fingere.*
— rendre difforme, *corrumpere.*
— un seing, *chirographum adulterare.*
— quelqu'un, *speciem induere.*

Défaire, détruire, *destruere.*
— une chose tissue, *retexere.*
— un nœud, *nodum solvere.*
— une armée, *exercitum fundere.*
— tuer, *occidere.*
Défaire, dissoudre, *dissolvere.*
se défaire, se tuer, *mortem sibi consciscere.*
se décharger de, *se liberare à.*
— de ses marchandises, *merces vendere.*
— d'un vice, *vitium deponere.*
— d'une coutume, *a consuetudine discedere.*
— d'une charge, *magistratum deponere.*
— la vendre, *alienare.*
Déplaire, *displicere.*
— se Déplaire, *cruciari.*
Distraire, *distrahere.*
— détourner, *avertere.*
Extraire, *extrahere.*
— séparer, *separare.*
Faire, *facere.* Produire, *producere.* Créer, *creare.* Agir, *agere.* Engendrer, *liberos procreare.* Travailler, *laborare.* Mettre au jour, *in lucem edere.* Faire taire, commander, *subere ut fiat aliquid.* Accroire, *fallere.* Bâtir, *ædificare.* Cultiver, *colere.* Labourer, *arare.* Recueillir, *colligere.* Contraindre, forcer, *cogere.* Pousser à, porter à, *impellere.* Etre cause, *efficere ut.*
Faire le sçavant, *agere eruditum.*
le sot, *fatuum.* le fou,

verbes à l'infinitif.

ſtultum. le ſaint, *ſanctum.* le ſage, *ſapientem.* le diable à quatre, *tumultuoſum, violentum.* l'enragé, *atrocem.* le pied de veau, *demiſſiùs ſalutare.*

Faire florès, *florere.* figure de la dépenſe, *ſumptuosè vivere.* fortune, *diteſcere.* des ſiennes, *indolem oſtentare.* débauche, *comeſſari.*

Faire ſa maiſon, *familiam conſtituere.* ſon ménage, *ſupellectilem curare.* ſes terres, *terras colere.* les honneurs, *bene excipere.* la révérence, *ſalutare.*

Faire lever des ſoldats, *milites conſcribere.* voile, s'embarquer, *ventis vela dare.* l'amour, *procum agere.* le bec, avertir, *monere.* fête, *congratulari.*

Faire la paix, *paciſci.* la guerre, *bellum gerere.* un marché, *pactionem agere.* des armes, *digladiri.* eau, terme de marine, *aquam contrahere.*

Faire mine, *ſimulare.* bon, *ſpondere pro.* gras, *carnes edere.* maigre, *à carnibus abſtinere.* Procès, *dicam intendere.* Juſtice, rendre juſtice, *rectè judicare.* punir de mort, *capite plectere.* l'Office, officier, *celebrare.* l'office d'ami, rendre ſervice, *alicui ſervire.*

Faire oraiſon, *precari.* ſes dévotions, *ad ſacram ſynaxim accedere.* profeſſion de, *profiteri.* vœu, ſes vœux, *vovere.* ſes adieux, *vale dicere.*

verbes à l'infinitif.

Faire place, *locum cedere.* faire place, *turbam ſubmovere.* la planche, *iter terere,* bien, *benefacere.* mal, *malefacere.* les Rois, la ſaint Martin, &c. *Regalia, Martinalia agere,* &c.

Façon de faire, *agendi ratio.*

Se faire des amis, *amicos conciliare.* honneur, *honori tribuere.* craindre, *timórem incutère.* aimer, *amorem conciliare.* fort, *conſidere poſſe.* Et une infinité d'autres exemples.

Malfaire, *malefacere.*
Méfaire, *malefacere.*
Plaire, *placere.*
— agréer, *gratum eſſe.*
— vouloir, *velle.*
ſe Plaire, *delectari.*
Raire, vieux mot, *radere.*
Raire, cri des cerfs, *bramere.*
Rentraire, *plenâ ſuturâ ſuere.*
Retraire, terme de Palais, *redhibere.*
Satisfaire, *ſatisfacere.*
— contenter, *facere ſatis.*
— payer, *ſolvere.*
— obéir, *obtemperare.*
Souſtraire, *ſubtrahere.*
— déduire, *deducere.*
ſe ſouſtraire, *ſubtrahere ſe.*
ſe dérober, *evadere.*
Surfaire, *carius proponere.*
Taire, *tacere.*
Se taire, s'appaiſer, *placari.*

Se taire, *silere.*
faire taire, *audientiam facere.*
Traire, *mulgere.*
La plupart de ces mots se pourront rimer avec ceux en ère, *car on prononce* ai *fort doucement.*
AIRS. *voyez* ERS, dont l'E est fort ouvert.

AÏS. dissyllabe.

f Laïs, Courtisanne, *Laïs.*
m Pays, *tractus.*
v gagner pays, *ire viam.*
m Tanaïs, *ou* Don, fleuve, *Tanaïs.*

VERBES.

Ebahis, *miror, suscipio.*
Envahis, *invado.*
Haïs, *odio habeo.*
Trahis, *prodo.*

AIS. ou AIX.

Agrais, ou plutôt Agrêts, *armamenta navis.*
Ais, planche, *asser.*
Aix, ville de Provence, *Aquæ sextiæ.*
Aix-la-Chapelle, *Aquisgranum.*
Confection d'Alkermès, *confectio Alkermis.*
Attraits, appas, *illecebræ.*
Benais, ou plutôt Benêt, *insulsus, ineptus.*
Biais, moyen, *medium.*
Biais, mouchoir de cou de femme, *linteum in obliquum sectum.*
de biais, de travers, *obliquè.*

Calais, ville, *Caletum*
— de Calais, *Caletensis*
Dadais, vieux mot, *ineptus.*
Dais, *umbella.*
Désormais, adv. *exindè.*
Engrais, bœufs à l'engrais, *boves in saginam conjecti*
Epais, *spissus.*
Exlaquais, *nuper servus.*
Faix, fardeau, *onus.*
porte-Faix, *bajulus.*
sur-faix, sangle, *cingulum.*
arriere-faix, *secundina.*
Frais, nouveau, *recens.*
— dépense, *sumptus.*
faux-frais, *impensæ quæ in rationem non ducuntur.*
S. Gelais, Poëte François, *San-Gelasius.*
Grais *ou* Grez, *silex.*
— de Grais, *silicius.*
casser du Grais, *silicem frangere.*
Graillais, oiseaux de passage.
Jais *ou* Jayet, *gagates.*
Jamais, adv. *nunquam.*
Langeais, *Langius pagus.*
melon de Langeais, *pepo Langiacus.*
Laquais, *pedisequus.*
Legs, *legatum.*
Mais, adv. *sed, verùm, at, verè.*
il n'en peut Mais, *non per eum stat.*
Malais, la plus pure de toutes les Langues de l'Inde Orientale.
Marais, *palus.*
Marais, fou célèbre, *Marsius.*
Mauvais, *malus.*

Substantifs masculins.

subst. mas.

—malin, *malignus.*
Mirabelais, *Merabellenſis ager.*
Niais, ſot, *bardus, ineptus.*
Gilles le niais, injure, *inſulſus.*
f Paix, *pax.*
—ſilence, *ſilentium.*
—d'Egliſe, *pax Eccleſiæ.*
Palais, *palatium.*
—de la bouche, *palatum.*
Palais, fig. pratique, *forum.* il entend le Palais, *callet forum.*
Panais, légume, *paſtinaca.*
Péquais, ſalines de péquais, *ſalinæ Peſquariæ.*
* Plaids, tenir les plaids, *jus dicere, dirimere.*
Punais, *fœtidæ narris homo.*
Rabais, *extenuatio.*
Rabelais, Auteur François, *Rabaleſius.*
Quart-d'heure de Rabelais, ſe dit quand on ſort du cabaret & qu'il faut payer.
Rais, vieux mot, pour Raſé, *tonſus.*
Rais de la lune, *radius.*
—d'une roue, *radius.*
Relais, aller en Relais, *mutatis equis advolare.*
Relais *ou* berme de foſſé, *foſſæ acclivitas.*
Segrais, Poëte François, *Segreſius.*
Segrais, v. m. *ſylva diſcreta.*

VERBES.

Hais, *odio proſequor.*

verbes au préſent.

Nais, de Naître, *naſcor.*
Pais, de Paître, *paſcor.*

Plus, le pluriel des noms en ai, ait, éſt, *ou* êt, & aiſt, balais, faits, benêts, &c. *Voyez auſſi les rimes en* ez, *qui ſe prononcent comme* ais.

Plus, les noms de divers Peuples en ois, *qui ſe prononcent en* ais, *comme* Anglois, François, Polonois, &c.

Plus, divers temps de tous les verbes qui ſe prononcent de même, aimois, aimerois.

VERBES.

Brais, *rudo.*
Contrefais, *fingo.*
Défais, *deſtruo.*
Déplais, *diſpliceo.*
Diſtrais, *diſtraho.*
Extrais, *extrabo.*
Fais, *facio.*
Plais, *placeo.*
Rentrais, *planâ ſaturâ fico.*
Retrais, *retrâho.*
Satisfais, *ſatisfacio.*
Souſtrais, *ſubtrabo.*
Surfais, *carius propono.*
Tais, *taceo.*
Trais, *mulgeo.*

Voyez les autres verbes en aire.

AISSE.

Eſt-ce? *eſt-ne?*
f Graiſſe, *pinguedo, adeps.*
v Naiſſe, *naſcor.*
v Paiſſe, *paſcam.*
Quaiſſe, tambour, *tympanum.*

subſt. fém. verbes au préſent, & à l'imp. ſubſtantifs maſculins.

subst. fem.

Quaiſſe de marchandiſes, *ſarcina.*
raiſins de Quaiſſe, *racemi capſarii.* a
Qu'eſt-ce? *quid eſt?* a

VERBES:

verbes au préſent & à l'imp. ſubſtantifs maſculins.

Abaiſſe, *deprimo.*
Affaiſſe, *degravo.*
Baiſſe, *deprimo.*
Dégraiſſe, *macrum reddo.* a
Délaiſſe, *derelinquo.*
Engraiſſe, *pinguefacio.*
Graiſſe, *adipe ungo.*
Laiſſe, *relinquo.*
Voyez les autres verbes en aiſſer.
Voyez auſſi eſſe *long.*

AIST. *voyez* ET. ou EST.

AIT.

Abſtrait, diſſipé, *abſtractus, minime attentus.*
Attrait, appas, *illecebræ.*
Bienfait, *beneficium, benefactum.*
Contrefait, *deformis.*
Dehait, vieux mot, *ægrotatio.*
un Extrait, *excerptum.*
Extrait, ſuc, *ſuccus, expreſſio.*
un Fait, *factum.*
Forfait, *crimen, ſcelus.*
Hait, vieux mot, *jucundus habitus, ſive animi, ſive corporis.*
Imparfait, *imperfectus.* a
Laid, *deformis.* a
Lait, *lac.*
cochon de Lait, *nefrens.*
petit Lait, *ſerum lactis.*
ſœur de Lait, *collactaneus.*
Malfait, *male factus.*
Méfait, *malefactum.*
Parfait, *perfectus.* a
Plait *ou* plais, conſeil, *conſilium.*
Portrait, *imago, effigies.*
Retrait, lignager, *redhibitio gentilitia.*
Retrait, vieux mot, racourci, *reſciſſus.* a
Retrait, privé, *ſorica.*
Souhait, *votum.*
—deſir, *deſiderium.*
à ſouhait, adv. *optato.*
Stupéfait, *ſtupefactus.*
Trait d'arbalête, *ictus baliſtæ.*
Trait, coupe des pierres, *ductus lapidum.*
boire un Trait, *poculum exhaurire.*
Trait, corde, *funiculus.*
Trait, tour, jouer un trait, *proditorie agere.*
Trait d'écriture, *ductus ſcripturæ.*
—de viſage, *lineamentum.*
argent Trait, *argentum purum.*

VERBES.

verbes au préſent.

Ait, *babeat.*
Brait, *rudit.*
Contrefait, *effingit.*
Défait, *deſtruit.*
Diſtrait, *diſtrahit.*
Extrait, *extrahit.*
Fait, *facit.*
Hait, *odit.*
Malfait, *malefacit.*

verbes au présent.

Rentrait, *ad unguem committit.*
Satisfait, *satisfacit.*
Sçait, *scit.*
Soustrait, *subtrahit.*
Surfait, *carius proponit.*
Tait, *tacet.*
Trait, *mulget.*

Voyez les autres verbes en aire.

Voyez aussi les rimes en et.

AITE. bref.

noms féminins.

Défaite d'armée, *strages.* trouver une défaite, *excusationem effingere.*
Entrefaite, au pluriel, avec la prépos. Sur, *interea, interim.*
Laite de poisson, *lactea pulpa.*
Retraite, *secessus.*
Retraite, au figuré, l'action de se retirer, *secessio, secessus.*
Traite, distance d'un lieu à un autre, *iter, intervallum.*
Traite, droit du Roi sur les marchandises, *vectigal.*
Traite foraine, traite domaniale, *vectigal, extraneum.*

verbes au participe féminin.

Souhaite, *cupio.*
Traite, *tracto.*

Voyez les autres verbes en aiter.

Contrefaite, *efficta.*
Défaite, *destructa.*
Distraite, *distracta.*
Extraite, *extracta.*
Faite, *facta, constructa.*
Mal-faite, *male facta, deformis.*
Rentraite, *ad unguem commissa.*
Satisfaite, *contenta.*
Soustraite, *substracta.*
Surfaite, *carius æstimata.*

Voyez les autres verbes en aire.

Voyez pour le Latin les infinitifs : faire, &c.

AITE. long.

m Faîte, *ou* sommet, *fastigium.*
f Faîte, comble, *culmen.*

Voyez ETE. long.

AITRE. ou AISTRE, dont l'S ne se prononce pas.

m subst. masculins.

Maître, *magister.* Seigneur, *Dominus.* Être son maître, *esse sui juris.* des serviteurs, *herus.* qui enseigne, *præceptor, doctor.* d'école, *pædagogus.* artisan, *peritus artifex.* habile, *doctus.* ès Arts, *magister Artium.* des œuvres, Ingénieur, *præfectus fabrorum.* d'hôtel, *œconomus.* des Requêtes, *libellorum supplicum ma-*

verbes au prés. & im.

subſtantifs maſculins.

giſter. des Comptes, *rationum magiſter.* des poſtes, *veredarius præfectus.* de la Chapelle du Roi, *Regis moderator muſicæ.* de Chapelle, *ſymphoniaci Chori rector.*

Maître de ſalle, *rudiarius palæſtritá.* en fait d'armes, ou d'eſcrime, *laniſta.* homme d'armes, *eques.* qui commande, *ordinator.*

Grand-Maître de la Maiſon du Roi, *magiſter Regii palatii.* de l'artillerie, *ſupremus rei tormentariæ præfectus.* des Eaux & Forêts, *ſylvarum & fluminum protopræſes.* de l'Ordre du S. Eſprit, *Ordinis S. Spiritûs ſupremus Magiſter, &c.*

petit-Maître, *imberbis & jactator eques.*

coup de Maître, *actus* vel *ductus audax.*

ſous-Maître, *hypodidaſcalus.*

le-Maître Autel, *altare primarium.*

contre-Maître, terme de marine, *pronauclerus.*

Maître des hautes œuvres, *tortor.*

Maître des baſſes-œuvres, *latrinarum purgator.*

Traître, *proditor.*

en Traître, *perfidè.*

VERBES.

verbes à l'infinitif.

Naître, *naſci.*

Paître, *paſcere.*

envoyer Paître, *expellere.*

Renaître, *renaſci.*

Repaître, *cibo reficere.*

Repaître, prendre ſes repas, *veſci.*

Les verbes en oître *riment avec* aître, *parce qu'on les prononce de même ; on dit* paraître & connoître.

Voyez auſſi les rimes en ètre *long.*

AIVE. *voyez* ÈVE. long.

AIZE. & EIZE. ou AISE. & EISE.

m ſubſtantifs feminins.

Aiſe, *commodum.*

Blaiſe, nom propre, *Blaſius.*

Braiſe, *pruna.*

Chaiſe à s'aſſeoir, *ſella, ſedes, cathedra.* à porter, *geſtatoria.* roulante, *ciſium.* à dos, *daſſuaria.* à bras, *chiramaxium.* percée, *familiarica.* à parler en public, *ſuggeſtum.* aller en Chaiſe, *ſellâ vehi.* porteur de Chaiſe, *lecticarius.*

v Complaiſe, *complaceat.*

Cymaiſe *ou* Cimaiſe, terme d'Architecte, *undula.*

v Déplaiſe, *diſpliceat.*

Dieze *ou* Diéſis, terme de muſique, *dieſis.*

Fadaiſe, *ineptiæ nugæ.*

Falaiſe, côté élevée, *agger.*

Falaiſe, ville, *Falaſium.*

Fournaiſe, *fornax.*

Fraiſe, fruit, *fragum.*

Fraiſe de veau, *vitulinum omentum.*

substantifs féminins.

Fraise à mettre au cou, *collare corrugatum.*
Fraise d'un bastion, *propugnaculum, vallum.*
Fraise, terme d'horlogerie, lime ronde.
Glaise, *terra glareosa.*
Magalaise, minéral.
Malaise ou Mésaise, *incommodum.*
a Mauvaise, *mala.*
conduite Mauvaise, *mala agendi ratio.*
Mortaise, *cavus, cavum.*
Nantaise, *tegillum talare.*
a Niaise, *inepta, insulsa.*
Nicaise, nom propre, *Nicasius.*
Parenthèse, *-thesis.*
par Parenthèse, *intra parenthesim.*
v Plaise, *placeat.*
Punaise, insecte, *cimex.*
Punaise, qui a le nez mauvais, *fœtidæ naris.*
m Saumaise, Auteur, *Salmasius.*
Seize, *sexdecim.*
v Taise, de Taire, *taceat.*
Treize, (bref) *tredecim.*

VERBES.

verbes au présent.

Appaise, *placo.*
Baise, *osculor.*
Biaise, *declino, oblique ago.*
Déniaise, *circumvenio.*
Fraise, *corrugo.*
Niaise, *nugor, ineptio.*
Voyez les autres verbes en aiser.
Voyez aussi les rimes en ese & eze.

adjectifs & substantifs masculins.

A I T. *voyez* E T.

A L.

Les noms en al *sont pour la plupart des adjectifs masculins qui marquent le rapport ou la qualité. Ils se terminent en latin en* alis, ale. *Il y a aussi quelques substantifs: ils sont presque tous dérivés ou formés du latin.*

logis Abbatial, *domus Abbatialis.*
Adverbial.....
Amical, *ad amicitiam pertinens.*
Amiral, *Admirallus, præfectus maris.*
vice-Amiral, *propræfectus maris.*
contre-Amiral, *subpræfectus maris.*
Anévrismal, terme de Médecine, *anevrismalis.*
Animal, *-al.*
Annibal.....
Anomal, contraire aux régles, *abnormis.*
Antimonial, *-alis.*
fil d'Archal, *æreum stamen, æs textile.*
Archiépiscopal, *-alis.*
Armorial, *gentilitiorum insignium collectio.*
Arcenal, *armamentarium.*
Arsenical, *-alis.*
Asdrubal, nom propre, *Asdrubal.*
Asséral, plante. *-alis.*
Astésforial, *-ianus.*
Astral, *sidereus.*
Aval, *deorsum.*

adjectifs & substantifs masculins.

bâton Augural, *baculus auguralis.*
Austral, *-alis.*
Automnal, *autumnalis.*
Azimutal, *quod verticales circulos exhibet.*
Bal, *chorea.*
tenir le Bal, *choreas celebrare.*
donner le Bal, *choreas dare.*
Banal, *indictivi juris.*
Baptismal, *-alis.*
Bestial, *ferinus, belluinus.*
Bipédal, *-alis.*
Bival, Abbaye de Filles de l'Ordre de Cîteaux.
Bocal, *lagena cum colli longitudine.*
Boréal, *-alis.*
Brachial, terme d'Anatomie, *brachialis.*
Brumal, *-alis.*
Buccal, terme d'Anatomie, *buccalis.*
Edit Bursal, *edictum pecuniarium.*
Brutal, *brutus, truculentus, ferox.*
—rustre, *rusticus.*
—impertinent, *insulsus.*
—grossier, *rudis.*
—incivil, *inurbanus, agrestis.*
Cal, *callus.*
Canal, *-alis.*
Canonial....
Capital, s. m. le fort principal d'une dette, *caput, sors.*
L'essentiel, *rei summa.*
Capital, adj. *-alis.*
Crime Capital, *capitale facinus.*

adjectifs & substantifs masculins.

Caporal, officier de guerre, *optio.*
Captal de Buch, *caput Buchii pagi.*
Caramoussal, vaisseau Turc, *navis Turcica.*
Cardinal, *-alis.*
Carotidal, terme d'Anatomie, *carotidalis.*
Cathédrale, *-alis.*
Cavial, œufs d'Esturgeon salés, *ova Accipenserina sale condita.*
Causal, terme de Grammaire, *causalis.*
Cémétérial, *quod ad cœmeterium pertinet.*
Cendal, *panni genus.*
Central, *-alis.*
Centumviral....
Cérémonial, *cæremoniarum* ou *rituum codex.*
Cessoïdal, terme de Géométre : qui appartient à la ligne Cessoïde.
Chacal, animal à peu près semblable au renard.
Chardonnal, vieux mot, *Cardinalis.*
Cheptal de bestiaux, *pecudum capitale.*
Cheval, *equus, caballus.* petit cheval, *equulus.* cheval hongre, châtré, *canterius.* étalon, *emissarius.* nain, *nanus.* amble, *tollutarius.* de pas, *gradarius.* de haras, *armentitius.* de selle, *ephippiarius.* de somme, *dossuarius.* de bataille, *cataphractarius.* de course,

adjectifs & substantifs masculins.

courſier, *curſor.* de change, *deſultorius.* de main, *honorarius.* de poſte, *veredus.* de relais, *veredus recens.* de caroſſe, *carrucarius.* de charette, *plauſtrarius.* de coche, *eſſedarius.* de malle, *ſarcinarius.* borgne, *luſcus.* morveux, *mucoſus.* rétif, *refractarius.* fort en bouche, *contumacis oris.* qui rue, qui regimbe, *calcitroſus.* ombrageux, *meticuloſus*, & *reſtitans.* qui bronche, *ceſpirator.* qui ſecoue, *ſuccuſſor.* qui ſe couche, *cubitor.* pouſſif, *anhelus.* amaigri, *ſtrigoſus.* bondiſſant, *ferociter exultans.* indompté, *intractatus & novus.* bay, de couleur rouge, obſcur, *badius.* bay-châtain, *ex badio fuſcus.* bay-brun, *ex badio nigricans.* bay-doré, *ſpadiceus inauratus.* pie, blanc & noir, ou blanc & de quelque autre couleur, *pica ex albo diſcolor.* gris pommelé, *leucophæus ſcutulatus.* Iſabelle, *gilvus.* alezan ou roux, *fulvus.* roux, alezan de couleur de feu, *puniceus.* alezan brûlé, alezan obſcur, *in fuſcum rutilus.* auberré, de couleur griſâtre, ayant de grandes taches, noires, *ex albo fuſcus, nigris diſtinctus maculis.* rubicond

adjectifs & substantifs masculins.

d'un poil mêlé de blanc & de rouge pâle, *ex albo fulvus.* bailliet, de poil roux tirant ſur le blanc, *helvus* vel *helvolus.*

Cheval marin, *equus marinus.*

—ſaure *ou* ſaur, *fulvus.*

gens à Cheval, *equites.*

Chriſmal, *-alis.*

Clauſtral.....

Clérical.....

Collatéral.....

Coloſſal, *coloſſeus.*

Comitial, mal caduc, *morbus comitialis.*

Commenſal, *convictor, ſodalis.*

Comprovincial, *-alis.*

Comtal, qui appartient à un Comte.

Conchoïdal, terme de Géométre, *conchoïdalis.*

Confeſſional, *ſacrum pœnitentiæ tribunal.*

Conjectural, *in conjectura poſitus.*

Conjugal, *-alis.*

Contreval, vieux mot, *deorſum.*

Coral *ou* Corail, *coralium.*

Cordial, *cardiacus.*

Coronal, terme d'Anatomie, *coronalis.*

Corporal de Calice, *-ale.*

Corrival, *-alis.*

Cortical, *cortici ſimilis.*

Coſtal, *-alis.*

Crural, *-alis.*

Cryſtal, *-allum.*

Cubital, terme d'Anatomie.

adjectifs & substantifs masculins.

adjectifs & substantifs masculins.

Curial, *-alis.*
Custodial....
Cycloïdal, terme de Géométrie, *cycloïdalis.*
Décanal, *-alis.*
Décennal....
Décimal, terme d'Arithmétique, *decimalis.*
Déloyal, *infidelis.*
Delphinal, *ad Delphinum pertinens.*
Dénéral, terme de Monnoyeur, *archetypus nummus.*
Diaconal, *-alis.*
Diagonal....
Diamétral....
Didascal, vieux mot, *doctor.*
Diurnal, livre d'Eglise, *horæ diurnæ.*
Doctoral, *-alis.*
Doctrinal, *dogmaticus.*
Domanial, *-alis.*
Dorsal....
Dossal, vieux mot, *pallium.*
Dotal, *-alis.*
Ducal....
Egal, *æqualis.*
Electoral, *-alis.*
Epactal....
Episcopal....
Equinoxial, *æquinoctialis.*
l'Escurial, Monastere Royal en Espagne, *sanctus Laurentius in Escuriali.*
Estival, vieux mot, *æstivus.*
Etal *ou* Etau de Boucher, *mensa lanionia.*
Expérimental, *-alis.*
Exprovincial, dignité de Religieux.
Fanal, *fax*, *phanalium.*

adjectifs & substantifs masculins.

Fatal, *-alis.*
Féal, *fidelis.*
Férial, *-alis.*
Féodal....
Festal....
Fieffal, *clientelaris.*
Filial, amour filial, *amor filii in patrem.*
Final, *-alis.*
Fiscal....
Fondamental, *quo quis nititur.*
Fortunal, coup de mer, tempête, *tempestas.*
Franc-réal, poire, *franca reale.*
Frontal, espèce de gêne. *Item :* terme de Chirurgie, *frontale.*
Frugal, *parcus invictu.*
Table frugale, *tenuis mensa.*
Fustal, vieux mot, à coups de bâton, *fustibus.*
Général, *-alis.*
— d'armée, *Imperator*, *Prætor.*
— d'Ordre, de Religion, *Præpositus generalis.*
Génital, *-alis.*
Géométral....
Glacial....
Grammatical....
Granal, Plant de l'Amérique.
vent Grégal *ou* Grec, vent de Nord-Est, *euro aquilo.*
Gyral, *-alis.*
flux Hémorrhoïdal, *-alis fluxus.*
* Historial, *ad Historiam faciens*, *historicus.*

adjectifs & substantifs masculins.

Hôpital, *nosocomium.*
Horizontal, *-alis.*
Huméral, *ad humerum pertinens.*
Humoral, *humores spectans.*
Hyvernal, *hyemalis.*
Janual, qui concerne Janus, *Janualis.*
Idéal, *-alis.*
Illégal, qui est contre les loix, *non legitimus.*
Illibéral, *-alis.*
Immémorial, *cujus memoria vetustate abiit.*
Impartial, *in omnes æquus.*
Impérial, *imperatorius.*
Industrial, *ex industriâ proveniens.*
Inégal, *inæqualis.*
Infernal, *-alis.*
Infinitésimal, terme de Géométrie des infiniment petits, *infinitesimalis.*
Initial, *-alis.*
Instrumental.....
Intercostal, terme d'Anatomie, *intercostalis.*
Intestinal, terme d'Anatomie, *intestinalis.*
Jovial, *festivus, hilaris.*
Journal, *diarius.*
livre Journal, *diarium.*
Juvénal, Poëte satyrique latin, *Juvenalis.*
Labial, terme de Palais, *verbo tenus.*
Lacrymal, *-alis.*
Latéral...
Légal...
Lexivial, *lixivialis.*
Libéral, *-alis.* Item *munificus.*

adjectifs & substantifs masculins.

Lilial, qui appartient aux lys, *ad lilia pertinens.*
Lingual, *-alis.*
Littéral...
Local...
Lombical, *vermiformis.*
Longitudinal, *in longitudinem extensus.*
Loyal, *legalis.*
Lustral, *-alis.*
Machinal, se dit des mouvements naturels, *naturalis.*
Madrigal, épigramme amoureuse, *Madrigale.*
Maestral *ou* Mestral, vent du Nord-Ouest, *Zephyrus, aquilo.*
Magistral, *-alis.*
Mal, *-lum.* douleur, *dolor.* maladie, *morbus.* inconvénient, *adversus casus.* faute, *culpa.* crime, *commissum.* dommage, *damnum.* malheur, *infelicitas.*
Mal, adv. *male, perperam.* vouloir mal, &c. *male precari, &c.* le haut-mal, *morbus regius, herculeus.*
Maniacal, *ad furorem lymphaticum pertinens.*
délire Maniacal, *deliratio lymphatica.*
Maréchal, artisan, *solearum equinarum faber.*
Maréchal, dignité, *Marescallus.*
Marginal, *-alis.*
Martial, belliqueux, guerrier, *bellicosus.*
Martial, Poëte épigrammatiste latin, *Martialis.*
Matutinal, *matutinus.*

Matrimonial,

Substantifs & adjectifs masculins.

Matrimonial, *-alis.*
Médicinal....
Mémorial....
un Mémorial, *commentarius.*
ſang Menſtrual, *ſanguis menſtruus.*
Mental, *-alis.*
Méridional....
Métal, *-tallum.*
Minéral, *foſſile quoddam.*
Monacal, *-chalis.*
Moral....
Municipal....
Muſical, *muſicus.*
Natal, *-alis.*
National....
Natural, vieux mot, *naturalis.*
Naval, *-alis.*
Nazal, *ad naſum pertinens.*
Némoral, *nemorale ſacrum.*
Nerval, propre pour les nerfs, *nervalis.*
Novendial, ſacrifice chez les Romains, *novendiale.*
Numéral, *-alis.*
Nundinal....
Nuptial....
chant Nuptial, *cantus nuptialis.*
Oblial, vieux mot, *reditus annuus.*
Obſidional, *-alis.*
Occidental....
Occipital, *-ale.*
Occipito-frontal....
Octual, meſure, *octuale.*
Official, *Judex in rebus Eccleſiaſticis.*
Oral, *ore promulgatus.*
Oriental, *-alis.*
Original, adj. *primigenius.*

Substantifs & adjectifs masculins.

Original, ſubſt. *archetypum.*
En mauvaiſe part : *ridiculum caput.*
Orinal, Urinal, terme à demi honnête, *matula.*
Pal, terme de Blaſon, *palus.*
Papal, *-alis.*
Paradoxal....
Parial, qui appartient aux pairs, *parialis.*
Pariétal, *-alis.*
Paroiſſial, *parochianus.*
Partial, *qui partium ſtudio abripitur.*
Paſcal, agneau Paſcal, *agnus Paſchalis.*
Paſtoral, *-alis.*
Patriarchal....
Patrimonial....
Patronal....
Pectoral, *pectorale.*
Pernicial, vieux mot, *perniciosus.*
Piédeſtal, *ſtylobata.*
Pluvial, eſpece de chape, *pluviale.*
Pointal, terme de Charpentier, *trabs arrecta.*
Poitrinal, *pectorale.*
Pontifical, *-alis.*
Préceptoral, *ad præceptorem pertinens.*
Prédial, *prædialis.*
Préſidental, *præſidentalis.*
Préſidial, *curia præſidialis.*
Prévôtal, *ad capitalem tribunum pertinens.*
cas Prévôtal, *caſus capitalis.*
Prieutal, *-oralis.*
Primatial, *ad primatum pertinens.*
Primordial, *authentica tabula.*

substantifs & adjectifs masculins.

Principal, *-alis.*
Principal d'une rente, *sors principalis.*
Principal d'un Collége, *Gymnasiarchus.*
sous-Principal, *Progymnasiarchus.*
Processional, *-alis.*
Professoral. *A...*
Pronominal.....
Proverbial, *proverbium redolens.*
Provincial, *-alis.*
Pyramidal.....
Quadrienal.....
Quantal, espece de fromage.
Quartal, sorte de mesure de grains.
Quintal, *centumpondium.*
Radial, terme d'anatomie, *radialis.*
couronne Radiale, *corona radiata.*
Radical, *-alis.*
humide Radical, *humidum radicale.*
Rational, terme d'Eglise, *rationale.*
Realgal ou arsenic, *arsenicum.*
Rectoral, *-alis.*
Régal, *lauta & opipara cœna.*
Rival, *æmulus.*
Royal, *regius, regalis.*
Palais Royal, *palatium regale.*
chant Royal, vieux Poëme François à refrain, *cantus regius.*
Prophete Royal ou David, *Propheta regius.*

substantifs & adjectifs masculins.

Port-Royal, Abbaye de Religieuses, *Portus regalis.*
Port-Royal, au figuré, *signifie des gens de mérite & de pieté, qui s'étant retirés auprès de ce Monastere pour mieux étudier, ont donné au public d'excellens ouvrages.*
Rural, qui concerne la campagne, *ruralis.*
Doyen Rural, *Decanus ruralis.*
Sandal, taffetas, *pannus sericus levidensis.*
Santal, bois d'Inde odoriferant, *santalum.*
Seigneurial, *dominicus.*
Sénéchal, *Senescallus.*
Septentrional, *-alis.*
Sepulchral....
Sidéral, *sidereus.*
Signal, *signum.*
Social, *-alis.*
Solstitial....
Sororal, terme de Barreau.
Spécial, *-alis.*
Spiral, *in orbem vel spiram convolutus.*
Spiral, mouvement Spiral, *motus spiralis.*
Stational, *-alis.*
Synodal.....
Theatral.....
Thériacal.....
Thermal.....
Tibial, terme de Médecine, *tibialis.*
Tical, monnoie de Siam.
Toral ou Thural, *-alis.*
Transcendental, *eximius.*
Transversal, *transversus.*

substantifs & adjectifs masculins.

Tribu
Trien
Triom
arc T
pha
pha
Total
Val,
Vassal
Vénal
Verba
—dit
Vertel
Vertic
Vicari
Vicen
re,
Victor
re.
Virgin
Vitria
Vital.
Voltu
Urinal
Ytal.
Zodia

m Talc.
fant
huile

f mense
m Aceph
fabu
f Annale
les.
f Annap
coss
m Antale

Tribunal, *tribunal.*
Triennal, *-ale.*
Triomphal, *triumphalis.*
arc Triomphal, *anat.* Triomphal. *arcus triumphalis, triumphalis.*
Tuzil, *fermum.*
Val, *vallum.*
Vassal, *vassalus.*
Vénal, *-ale.*
Verbal....
—dit de bouche, *ore prolatus.*
Vertebral, *-ale.*
Vertical....
Vicarial....
Vicennal, terme d'Antiquaire, *vicennalis.*
Victorial terme d'Antiquaire, *victorialis.*
Virginal, *-ale.*
Vitrinal....
Vital....
Volumnal....
Urinal, *-ale, matula.*
Ytal, vieux mot, *Ital. It.*
Zodiacal, *-ale.*

A L C.

m Talc, ou Talque, pierre luisante, *talcum.*
huile de Talc, *oleum talci.*

A L E. bref.

f mense Abbatiale, *-alis.*
m Acephale, nom de peuple fabuleux, *Acephali.*
f Annale, au pluriel, *annales.*
f Annandale, province d'Ecosse, *Annanalia.*
m Anale, coquillage, *-alium.*

Anniale, *praesens.*
Annale, *-alis.*
Astragale, terme d'Architecture, *-alis, ad ar. tin.*
Astragale, os du talon, *astragalus.*
—partie relevée près le bout de l'os du canon, *-alis.*
Azabale, tambour de More, *arabalum.*
Aquatile, *-alis.*
Aumale, ville, *Albamarla.*
Bicornale, au pluriel, *bicornes, animalia quae vel cornua gerunt acuta.*
Bale, boule, *globus.*
Bale de mouchet, *globus pumeus.*
Bale des Imprimeurs, *pila excudendis typis aptata.*
Bale de tripot, *pila.*
Balle, fardeau, *balla.*
Balle d'avoine, *granum.*
Balle, il ne vaut rien, *nugae, nihil.*
manere Pudendale, *-alis.*
Bubale, animal qui tient du cerf & de la vache.
Badeale, au pluriel, *-alia.*
Bucephale, cheval, *-alis.*
Cancale des Juifs, *arcana & arcanum, arcanorum scriptor.*
Canale, langue, *lingua.*
Cabale, tablette, *tabella.*
Cale, mot, *-alis, apud ant. scr.*
Cale, *immersio.*
Cale, coiffure de village, *cucullus.*
Cale, *cavea.*
fond de Cale de navire, *pars navis interior.*

substantifs & adjectifs masculins & feminins.

Cannibale, au plur. peuple.
Capitale, ville Métropolitaine, *Metropolis.*
lettre Capitale, *majuscula littera.*
Cardinale, plante, *rapuncium coccineum.*
Vertu Cardinale, *-alis.*
Cathédrale....
Céphale, chasseur, *-lus.*
Cervicale, *-ale.*
Cigale, insecte, *cicada.*
statue Colossale, *-alis.*
science Conjecturale....
foi Conjugale, *fides conjugalis.*
Cymbale, *-lum.*
Cynocéphale, *ou* Anubis, Dieu des Egyptiens, *Cynocephalus.*
Dale, tranche, morceau, *offula.*
Dalle, monnoie, *dallum.*
Décennale, au pluriel, *decennalia festa.*
Décrétale, *-alis.*
Dédale, nom propre, *Dædalus.*
Dédale, labyrinthe, *dedala tecta.*
Dentale, *littera quæ dentium auxilio pronuntiatur.*
ligne Diagonale, *-alis*
Didascale, *doctor.*
Digitale, plante, *digitalis purpura.*
oraison Dominicale, *oratio Dominica.*
lettre Dominicale, *littera Dominicalis.*
Ecale, *testa.*
Elagabale, *-lus.*

substantifs & adjectifs masculins & feminins.

Epiale, sorte de fièvre, *epialus.*
ligne Equinoxiale, *æquinoxialis.*
Ethmoïdale, t. d'Anat.
science Expérimentale....
matiere Fécale, *materia fæcalis.*
Figale, vaisseau des Indes
obéissance Filiale, *-alis.*
cause Finale....
Gale, *scabies.*
noix de Galle, *galla.*
Galle, pays, *Wallia.*
battre la Générale, terme de guerre, *tympanum pulsare.*
partie Génitale, au pluriel, *genitalia.*
mer Glaciale, *glacialis oceanus.*
guerre Grammaticale, *bellum Grammaticale.*
lettre Gutturale, qui se prononce du gosier, *gutturalis.*
Halle, marché, *forum.*
Héliogabale, Empereur, *Heliogabalus.*
Hémérocale, fleur, *-alis.*
Impériale, fleur, *lilium Persicum.*
prune Impériale, *prunum imperatorium.*
Impériale de carrosse, *cælum.*
dignité Impériale, *dignitas Imperatoria.*
cause Instrumentale, *-alis.*
Intervalle, *-lum.*
Itale, vieux mot, pour Italien, *Italus.*

Substantifs & adjectifs masculins & féminins.

Ithyphalle, Priape, *-us.*
Fiſtule Lacrymale, *fiſtula lacrymoſa.*
Laurentinale, au pluriel, fêtes Romaines, *Laurentinalia.*
Lupercale, au pluriel, *Lupercalia.*
eau Luſtrale, *-alis.*
Magnale, terme de Phyſique, eſprit de l'eau, *magnalis.*
Malle, coffre, *culeus ſarcinarius.*
* trouſſé en malle, *conſtrictus in ſarcinam.*
Martingale, courroie de cuir pour les chevaux, *corrigia.*
Menſale, *-alis.*
Mercuriale, herbe, *parthenion.*
Mercuriale, réprimande, *objurgatio.*
Mercuriale du palais, *reprehenſio.*
Modale, terme de Logique, *modalis.*
Monopétale, *-alis.*
Murale...
Neptunale, au pluriel, fêtes de Neptune, *Neptunalia.*
Novale, *ager recens aratus.*
Novale, dixme, *novale.*
lettre Numérale, *-alis.*
couche Nuptiale, *lectus, thalamus.*
Nudipédale, au pluriel, fête des Anciens, *Nudipedalia.*
Obſidionale, Couronne, monnoie, *obſidionalis.*

Substantifs & adjectifs masculins & féminins.

Omphale, Reine de Lydie, *Omphala.*
Opale, pierre précieuſe, *opalus.*
Ovale, *-alis.*
Pagale, aviron dont on ſe ſert dans les Indes.
Palatale, conſonne qu'on prononce en frappant de la langue le palais, *palatalis.*
Parentale, au plur. *-alia.*
meſſe Paroiſſiale, *miſſa parochialis.*
Paſtorale, *-alis.*
Pédale d'orgue, *pedalis.*
Pétéchiale, fièvre Petechiale, *petechialis.*
Pharſale, poëme de Lucain, *Pharſalia.*
pierre Philoſophale, *lapis philoſophicus.*
glande Pinéale, partie du cerveau, *glandula pinealis.*
Egliſe Primatiale, *-alis.*
eau Pluviale...
Rale (long) difficulté de reſpirer, *proflatus lethalis.*
Réale, galere, *triremis prætoria.*
Réale, monnoie, *regalis.*
Régale, *regalia.*
Régale temporelle & ſpirituelle.
Régale, terme d'Organiſte, *regalis tuba.*
Régale, inſtrument ſi nommé ſur quoi l'on joue.
Régale, terme de chymie, eau Régale, *aqua regalis.*
Riſdale, monnoie, *-alis.*

Substantifs & adjectifs masculins & féminins.

couronne Rostrale, *-alis.*
Sale, gâté, *fordidus.*
gris Sale, *color cinereus.*
Au fig. Sale, *impurus, obscœnus.*
Salle, partie d'une maison, *aula, camera.*
Salle de maître d'armes, de maître à danser, *aula rudiaria, saltatoria.*
donner la Salle, terme de Collége, *castigare, fustigare.*
Sandale, *-lium.*
Sardanapale, roi d'Assyrie, *Sardanapalus.*
Saturnal, au pluriel, fête de Saturne, *Saturnalia.*
Scandale, *-lum.*
Semale, bâtiment étroit.
Sépulchrale, *-alis.*
ligne Spirale *ou* en limaçon, *linea spiralis.*
Eglise Succursale, *-alis.*
Stalle, sorte de siége de bois, *stallum.*
ordonnance Synodale, *mandatum synodale.*
Tantale, roi de Phrygie, *Tantalus:*
vertu Théologale, *virtus theologica.*
eau Thériacale, *aqua theriacalis.*
Thorale, terme de Chiromance, *lignea thoralis.*
Tricennale, au pluriel, *tricennalia.*
Tymbale, au pluriel, *tympana æra.*
joueur de Tymbale, *Tympanatriba.*

Subst. & adj. fém. verbes au présent.

ligne Transversale, *linea transversaria.*
Vestale, *-alis.*
Umbilicale....
Vulcanale, au pluriel, fête de Vulcain, *Vulcanalia.*
Vulpinale, au pluriel, fête Romaine, *Vulpinalia.*

VERBES.

Avale, *sorbeo.*
Cabale, *conspiro.*
Cale, terme de Maçon, *assulâ lapides arctius retineo.*
Cale, terme de Marine, *vela demitto.*
Cale des noix, *nuces decortico.*
Déballe, *depromo merces.*
Détale, *expositas merces colligo.*
Egale, *adæquo.*
Emballe, *complico merces.*
Empale, *per anum transfigo.*
Etale, *expono.*
Exhale, *exhalo.*
Gale, *scabo.*
Installe, *initio.*
Ravalle, *deprimo.*
Régale, *laute excipio.*
Sale, *sale condio.*
Signale, *conspicuum me præbeo.*
Voyez les autres verbes en aler, *& les féminins des noms en* al : libéral, libérale.

ALE. long, ou ASLE.

m. Hâle du soleil, *solis æstus.*

v il Hâle un cable, *laxat funem.*
v il se Hâle au soleil, *sole coloratur*, ou *fuscatur.*
v il se Déhâle, *infuscata æstu cutis restituitur.*
a Pâle, *pallidus.*
m Râle, oiseau, *ortygometra.*
v il Râle, il agonise, *proflat pectore lethalem somnum.*

ALME.

m Calme, *malacia.*
v il Calme, *sedat.*
v Espalme, terme de mer, *navem sublinio.*
m Palme, arbre, *palma.*
f Palme, victoire, *victoria.*
m Palme, mesure de quatre doigts, *palmus.*

ALQUE.

v Calque, *ichnographiam exprimo.*
m Catafalque, *tumultus inanis.*
v Défalque, *deduco.*
m Talque, pour talc, *lapis pellucidus.*

ALS.

subst. masc. plur. Bals, *choreæ.*
Bocals, *lagenæ cum colli longitudine.*
Juvénals, *Juvenales.*
Martials, *Martiales.*
Navals, *navales.*
Régals, *opipara convivia.*

ALTE.

Alte, terme de guerre, *statio.*
m Asphalte, bitume, *asphaltes.*

v Exalte, *exalto.*
f Malthe, isle, *Melita.*
m Chevalier de Malthe, *Melitensis Eques.*

ALVE.

subst. masc. plur. Bivalve, terme de Conchyliologie, *bivalva.*
Salve d'artillerie ou de mousqueterie, *salutatoriæ tormentorum explosiones.*
subst. masc. Valve, terme de Conchyliologie, *valva.*
Univalve, *-va.*

AM.

Abraham, *-us.*
Adam, *-us.*
Amsterdam, *Amstelodamum.*
Bantam, ville, *-um.*
Dam, *damnum.*
à son Dam, *suo damno.*
Ispaham, *-um.*
Priam, Roi de Troie, *-us.*
Roterdam, *Roterodamum.*
Salam, salutation Turque, *salutatio Turcica.*
Siam, Royaume, *-am.*
Voyez aussi les rimes en an.

AMANT. *voyez* MANT.

AMBE.

m Coriambe, terme de prosodie Grecque & Latine, *coriambus.*
f Dithyrambe, hymne à l'honneur de Bacchus, *dithyrambus.*
v Enjambe, *divaricatis cruribus transilio.*

f Flambe, fleur, *iris.*
f * Flambe, pour flamme, *flamma.*
v Flambe, brûle, *uro.*
v Flambe, jette de la flamme, *flammâ ardeo.*
v Flambe, paſſe ſur le feu, *ad flammam admoveo.*
f Guembe, fruit qui naît dans la Gaïrane, Province du Paraguai.
f Jambe, *crus.*
à mi-Jambe, *ad medium crus.*
m Iambe, vers latin *ou* pied de vers, *iambus.*
a * Ingambe, diſpos, *alacer.*
m Mimiambe, ſorte de Poéſie.

AMBLE. & EMBLE.

f Amble de cheval, *tollutaris inceſſus.*
Enſemble, adv. *ſimul.*

VERBES.

au préſent.
Amble, *tollutim incedo.*
Aſſemble, *congrego.*
Reſſemble, *aſſimilor.*
Semble, *videor.*
Tremble, *tremo.*

AMBRE. & EMBRE.

m Ambre, *ſuccinum.*
v Ambre, *ambaro, conſpergo.*
v Cambre, *incurvo.*
f Chambre, *camera.* à coucher, *cubiculum.* à manger, *cœnaculum.* grande, *magna.* petite, *cellula.* dorée, *inaurata.* aiſée, *commoda.* baſſe, *inferior.* garnie, *ſupellectilibus inſtructa.* à louer, *locanda.* du commun, *communis.*
Grand-Chambre du Parlement, *Primarium Senatûs tribunal.*
Chambre des Comptes, *Curia rationum regiarum.* des Aydes, *ſubſidiorum.* de la Tournelle, *capitalium.* des Enquêtes, *inquiſitorum.* de la Monnoie, *monetæ.* des Vacations, *juſtitii.* du Conſeil, *Conſilii.* Civile, *civilis.*
m valet de Chambre, *camerarius.*
f fille de Chambre, *cameraria.*
m pot de Chambre, *matula.*
f Chambre, terme d'Armurier, *cavernula.*
Antichambre, *procamera.*
m La Chambre, Philoſophe François, *Camerarius.*
m Décembre, mois, *-ber.*
v Démembre, *dilacero.*
m Gingembre, fruit aromatique, *zingiberi.*
m Membre, *-brum.*
m Novembre, mois, *-ber.*
f Sambre, riviere, *Sabris.*
m Septembre, mois, *-ber.*

AME. bref. & EMME.

f Amalgame, terme de Chymie, *amalgama.*
f Anagramme, *-ma.*
f Arriere-femme, concubine, *pellex.*
f Belle-dame, ſorte d'herbe potagere.
f Bergame, *-mum.*

a substantifs féminins.

Bigame, *-mus.*
Came, terme de Conchyliologie, c'eſt la ſeconde feuille des bivalves.
Corybantiaſme, maladie des Anciens, *corybantiaſmus.*
Dame, *domina.*
Dame, terme d'Aſtrologie judiciaire, planète féminine.
Notre Dame, la Bienheureuſe Vierge Marie, *Domina noſtra.*
Entame, pour Entamme, *inciſio.*
Epigramme, *-ma.*
Epithalame, *-mium.*
Eſtame, *ſtamen.*
m bas d'Eſtame, *tibialia ſtaminea.*
Fame, vieux mot, *fama.*
Folle-femme, vieille expreſſion, *meretrix.*
Femme, *mulier.* mariée, *uxor.* de cœur, *virago.* d'honneur, *matrona.* de chambre, *cameraria.* petite, *muliercula.* de qualité, *ſtolata.* de méchante humeur, *amara.* bien-née, *clara.* agréable, *gratioſa.* belle, *luculenta.* eſtimée, *primaria.* bien-faite, *elegans.* libre, *libera.* fardée, *fucata.* groſſe, *prægnans.* ſéparée, *dimiſſa.* ayant des enfans, *materfamilias.* en travail, *parturiens.* coquette, *viroſa, viros olens venans.* forte, *fortis.* dévote, *devota.* riche, *dotata.* ſage, retenue, *continens.* perdue, débauchée, *meretrix.* concubine, *concubina.* jeune, *juvenca.* vieille, *anus.* fiancée, *ſponſa.* veuve, *vidua.* fertile, *fœcunda.* ſterile, *ſterilis.* nourrice, *nutrix.* nouvelle mariée, *nympha.* accouchée, *puerpera.* babillarde, *vaniloqua.* flateuſe, *adulatrix.* ſorciere, *venefica, ſaga.* Sage-femme, *obſtetrix.* prendre femme, *uxorem ducere.*

substantifs féminins.

Game, *notarum muſicarum tabula.*
* chanter la Game à quelqu'un, lui dire ſes vérités, *acerbiſſime increpare.*
Game, vieux mot, *culmen.*
m Hippopotame, cheval aquatique, *hippopotamus.*
Lame d'épée, *lamina.*
Lame *ou* vague de mer, *fluctus.*
Lame d'or, d'argent, *bractea aurea, argentea.*
Madame, *domina mea.*
m Monogramme *ou* chiffre des lettres d'un nom, *monogramma.*
Octogame, *-mus.*
Oriflamme, *aurea flamma.*
Polygame, *-mus.*
m Pyrame, amant de Thisbé, *Pyramus.*
Programme, *-amma.*
Rame, *remigium.*
Rame de papier, *ſcapus chartarum.*

Substantifs masculins & féminins.

Réclame d'oiseau, *acclamatio avis.*
Réclame de livre, *vocis particula.*
Sogredame, vieux mot, *socrus.*
Tautogramme, *-mus.*
vers Tautogrammes, sont ceux dont les mots commencent par une même lettre.
Trame, *subtegmen.*
Trame, pour dire la vie, *trames.*
Trame, trahison, *proditio.*
Tredame, pour Notre-Dame, *ah Domina mea!*
Trigame, *-mus.*
Tripe-Madame, *auricula muris.*
Trou-Madame, jeu, *foruli.*
Vidame, *vice-dominus.*

VERBES.

m Affame, *famen affero.*
m Dame, *scrupos gemino.*
Déclame, *-mo.*
Diffame, *diffamo.*
Enflamme, *inflammo.*
Entame, *incido.*
Etame, *instanno.*
Proclame, *promulgo.*
Rame, *remigo.*
Réclame, *imploro, vindico.*
Trame, *machinor.*
Voyez les autres verbes en amer.

verbes au présent.

AME. long. & ASME.

f Ame, *anima.*
m Blâme, *vituperium.*
m Dictame, herbe, *-mus.*

Subst. fém.

Diffame, vieux mot, *dedecus.*
Flamme, *-ma.*
Flamme, Fleur, *iris.*
Flamme, banderole de navire, *parvum vexillum.*
a Infâme, *-mis.*
Jusquiame, plante venimeuse, *jusquiamus.*
m Oriflamme, banniere de nos Rois qui étoit à Saint-Denis en France, *oriflamma.*

VERBES.

au présent.

Blâme, *vitupero.*
Enflamme, *inflammo.*
Pâme, *linquor animo.*
Plus, le pluriel des prétérits des verbes en er, *pour ceux qui voudroient rimer au pluriel*, animâmes, donnâmes.

AMNE. & ANNE.

v Condamne, *condemno.*
v Damne, *damno.*

AMP.

Substantifs masculins.

Camp, *castra.*
Mestre de Camp, *tribunus militum.*
Maréchal de Camp, *castrorum præfectus.*
Aide de Camp, *castrensis adjutor.*
lit de Camp, *lectulus castrensis.*
Champ, *rus, prædium.*
— sur le Champ, à l'instant, *extemplo.*
Voyez les rimes en ANT.

AMPE. & EMPE.

substantifs feminins.

Crampe, *torpedo.*
Détrempe, terme de Peinture, *aquaria pictura.*
Eſtampe, image, *imago excuſa ex ære : ſigni nota.*
Hampe de hallebarde, *haſtile.*
m Lampe, *-pas.*
cul de lampe, *lampadis fundus.*
Rampe d'eſcalier, *ſcalarum tabulatum.*
Trempe d'épée, *temperatio.*
Trempe, au figuré, *temperatura.*

VERBES.

au préſ.

Campe, *caſtra metor.*
Décampe, *caſtra moveo.*
Détrempe, *macero, diluo.*
Rampe, *repo.*
Trempe, *tempero.*
Voyez les autres verbes en amper *&* emper.

AMPLE. & EMPLE.

a Ample, *-plus, vaſtus.*
v Contemple, *contemplor.*
m Exemple, *-plum.*
m Temple...
f Temple *ou* plutôt tempe de la tête, *tempus.*

AMPRE.

m Pampre, *pampinus.*

AMPS. *voyez* ENS.

ANS. & ENS.

Voyez auſſi les noms en AMP, *dont le pluriel fait* Amps, Camps, Champs, *&c.*

AN. & EN. dont *l'e ſe prononce comme un* a. *Ces noms ſont pour la plupart des noms propres ou appellatifs, de pays ou d'office.*

f gomme Adragan, *adragantum.*

substantifs masculins.

Ægipan, monſtre, *-pan.*
* Ahan, peine, *anhelitus.*
Alcoran, *-us.*
Alderman, Officier d'Angleterre, *Aldermanus.*
cheval Alezan *ou* Alzan, *equus quatuor pedibus albis.*
Aman, nom propre, *-us.*
An, *annus.*
— ſolaire, *-aris.*
— aſtronomique, *-micus.*
— aſtral, *-alis.*
— tropique, *picus.*
— naturel, *-alis.*
— planétaire, *-tarius.*
— émergent, *-gens.*
— climactérique, *-ricus.*
— de grace, *gratiæ.*
— de ſalut, *ſalutis.*
— de Jeſus-Chriſt, *Chriſti.*
— lunaire commun, *lunaris communis.*
— emboliſmique, *-micus.*
— plein, *plenus.*
— lunaire, cave, *cavus.*
jour de l'An, *anni dies primus.* An commencé, *annus oriens.* expirant, *vertens.* accompli, *exactus.*
pour un An, *in annum.* eſpace d'un An, *tempus*

annum. de deux, *biennium.* de trois, *triennium.* de quatre, *quadriennium*, &c.

Anian, détroit en Asie, *fretum Anianum.*

Neiges d'Antan *ou* de l'an passé, *anni elapsi nives.*

Armogan, *tempus navigandi idoneum.*

Artisan, *artifex.*

Astracan, Royaume, *-um.*

Autan, vent, *altanus.*

* Balandran, *gausape.*

Ban, cri, *publica præconis denuntiatio.*

Ban, *exilium.*

Ban, assemblée de Nobles, *convocatio Nobilium.*

arriere-Ban, *nobilium evocatio secunda.*

Ban de mariage, *publicatio.*

crier à Ban, terme de Palais, *voce præconis denuntiare.*

Banjan, tribu, *-us.*

Bilan, compte de trois mois, *trimestrium nominum ratio.* livre de compte, *rationum liber.*

Bocan, danseur, *-us.*

Bocan, *ou* Boucan, bordel, *lupanar.*

Boscan, Poëte Espagnol, *Boscanus.*

Bosseman, officier de navire, *anchorarius.*

Bougran, *tela cerata.*

Bouracan, étoffe, *pannus ex pilis caprinis.*

Bran-de-vin, eau-de-vie, *aqua vitæ.*

Bran, *stercus.*

Brelan, jeu, *lusio.*

Brelan, académie de jeu, *aleatorium.*

Buchanan, Auteur, *-us.*

Caban, manteau de pluie, *pænula.*

Cabestan, machine qui tourne, *tornus anchorarius.*

Cadran, terme de Lapidaire, machine de bois, pour tailler les pierres.

Caftan, veste Turque, *-um.*

Cajan, boisson des Indes.

Caïmacan, officier Turc, *-us.*

Can des Tartares, *Canus Tartarorum Imperator.*

* Cancan, bruit, *murmuratio.*

Capelan, pauvre Prêtre, *-us.*

Capitan, fanfaron, *thraso, jactator.*

Caplan, petit poisson de mer.

Caraman, *-us.*

Carcan, collier, *collare.*

Carcan, supplice, *ferreum collare.*

Castillan, *Castellanus.*

Catalan, *-us.*

Ceylan, isle, *-um.*

Chaban *ou* Chavan, troisieme mois de l'année des Arabes.

Chalan, *cymba.*

Chambellan, *camerarius.*

Chambrelan, qui travaille en chambre, *camerarius opifex.*

Chanaan, pays, terre de Chanaan *ou* terre promise.

Charlatan, *veterator.*

ſubſtantifs maſculins.

Chenapan, *nebulo.*
Clocheman, *præſes gregis aries.*
Coletan, c'eſt une réforme de l'ordre de Saint François, *Coletanus.*
Colomban, nom d'un Saint, *Columbanus.*
Coraſman, peuple d'Aſie, *Coraſmanus.*
Cordouan, eſpece de cuir, *corium Cordubenſe.*
Coriolan, nom propre, *-us.*
Cormoran, oiſeau, *corvus aquaticus.*
Cormoran, injure, *nigellus.*
Courtiſan, *aulicus.*
Cran, *dens, inciſio.*
Dagheſtan, province d'Aſie.
Dindan, ſon des cloches.
Divan, Conſeil, *ou* aſſemblée des Turcs, *judiciarium forum.*
Dourdan, ville, *Dordingum.*
Drogueman, Interprète Turc, *Droguemanus.*
Ecran, *umbella.*
Elan, animal, *alces.*
Elan, élancement, *impetus.*
Empan, *ſpitama.*
Encan, à l'Encan, *auctio.*
Eperlan, poiſſon, *-us.*
Epian, maladie commune en Amérique, la même que le mal de Naples, *lues venerea.*
Eridan, fleuve, *-us.*
Etang, *ſtagnum.*
Faiſan, oiſeau, *faſianus.*
Fan-fan, terme populaire, *infantulus.*

ſubſtantifs maſculins.

Fan, *ou* faon de biche, *hinnulus.*
Fecan, ville de France ſur la côte de Normandie, *Fiſcanum.*
Flan, terme de monnoie, *monetæ latus.*
Foang, petite monnoie qui a cours à Siam.
Forban, Corſaire, *pirata.*
Gaban, vieux mot, *chlamys.*
Gallican, *-us.*
Glan de chêne, *glans quernea.*
Gland de rabat, *glans collaria.*
Guet-à-pan, ou plutôt Guet-appens, *inſidiæ.*
Halebran, jeune canard, *anaticula.*
Hauban, au pluriel, cordages de navire, *ſcanſiles funes.*
Hiſpahan, ville, *-um.*
herbe ſaint Jean, *Artemiſia.*
Jan, terme du jeu de trictrac.
mal ſaint Jean, *morbus comitialis.*
meſſire-Jean, poire, *pyrum muſcatum.*
Jeſtan *ou* Jeſtan, troiſieme mois des Indiens, qui répond à notre mois de Juin.
Iman, Prêtre Turc, *-us.*
Indouſtan, pays, *-um.*
Juan, vieux mot, pour Jean, *Joannes.*
Juzan *ou* reflux de mer, *refluxus maris.*
il y a un Juzan, c'eſt-à-dire,

Substantifs masculins.

la mer se retire, *mare refluit.*
Kan, terme de relation, *Protrex.*
Korban, offrande, oblation.
lac Léman *ou* de Genève, *lacus Lemanus.*
Magellan, détroit, *-um.*
Mahométan, *-us.*
Mal de Siam, maladie contagieuse des isles de l'Amérique.
Maman, terme d'enfant, *matercula.*
Merlan, poisson, *apua.*
Milan, oiseau, *accipiter.*
Milan, ville, *Mediolanum.*
Mirabaulan, fruit, *-um.*
Mitan, vieux mot, *medium.*
Musulman, *-us.*
Nathan, Prophete.
Négatapan, ville, *-um.*
Océan, *-us.*
Oliban, terme de Pharmacie.
Ortolan, oiseau, *cenchramus.*
Orviétan, *antidotum oropitum.*
Osman, Sultan, *-us.*
Ottoman, Sultan.
Ottoman, Turc, *-us.*
l'Empire Ottoman, *Turcicum Imperium.*
Ouragan, *procella.*
Palan, terme de mer, *trochlea.*
Pan, Dieu des Bergers, *Pan.*
Pan *ou* Paon, *pavo.*
Pan de mur, *pars muri.*

Substantifs masculins.

Pan de robe, *vestis lacinia.*
Parmesan, fromage, *caseus Parmensis.*
Partisan de quelqu'un, *assecla.*
Partisan de ferme publique, *publicanus.*
Patapatapan, bruit du tambour.
Paysan, *rusticus.*
Pélican, *pellicanus.*
Petit-blanc, ancienne monnoie.
Plan, arbre, *platanus.*
Plan d'un bâtiment, *inconographia.*
Plan de vigne, *vitium plantarium.*
—d'arbres, *arborum.*
Polican, instrument de Chirurgie, *policanum.*
Portulan, livre où est la description des ports de mer.
Quadran *ou* Cadran, *horologium sciotericum.*
Quamquam, petit discours qu'on fait à l'ouverture d'une thèse.
* Quanquan, *nociva colloquia.* faire un quanquan, *nocivos sermones serere.*
Quartan, *aper quadriennis.*
un Quidam, *quidam.*
Radaman, Carême des Mahométans, *Radamanum.*
Racan, Poëte François, *Racanus.*
Relan, *situs.*
Risban, terme de fortification.
Roman, livre fabuleux, *fabulosa narratio.*

subſtantifs maſculins.

poil Rouan, cheval, *equus pilis rubris & albis perſparſus.*
Rouen, ville, *Rotomagus.*
de Rouen, *Rotomagus* ou *Rotomagenſis.*
Ruban, *vitta, tænia.*
poil Rubican, cheval, *equus ſubrufus.*
Safran, *crocus.*
Satan, *Satanas.*
Schnapan, payſan voleur d'Angleterre, *graſſator.*
Séjan, nom propre, *-us.*
Seran, *pecten.*
Soudan, *Soldanus, Rex.*
Sultan, *-us.*
Tabariſtan, province de Perſe.
Taliſman, *-um.* ou figure conſtellé, *aſtralis imago.*
Tamerlan, Empereur de Tartarie, *Tamerlanus.*
Tan, moulin à tan, *molettrina quercei corticis.*
Tan de cuir, *cortex coriarius.*
Tan *ou* taon, groſſe mouche, *œſtrus.*
Tiſſeran, *textor.*
Titan de la Fable. *Titan.*
Toſcan, le vrai langage Italien, *Tuſca lingua.*
ordre Toſcan, *ordo Tuſcus.*
Toucan, conſtellation, *-us.*
Trajan, Empereur, *-us.*
* Tranran, *agendi ratio.*
entendre le Trantran, *agendi rationem callere.*
Trapan, piece de charpente, *tranſverſale lignum.*
Trépan, outil de Chirurgie, *terebra.*
Triſtan, Poëte François, *Triſtanus.*
Truchement, *interpres.*
Turban, *Turcicus galerus.*
Tympan, *-um.*
Tympan, roue de grue.
Tympan d'horloge, *rota dentata.*
Tympan d'hydraulique, *rota cava.*
Tyran, *tyrannus.*
Vagitan, Dieu des Anciens, *Vagitanus.*
Van à vanner, *ventilabrum, vannus.*
Vétéran, *-us.*
Volcan, montagne qui jette du feu, *volcanus.*
Vulcan, *ou plutôt* Vulcain, mari de Vénus, *Vulcanus.*
Zian, monnoie d'or d'Alger.

ſubſtantifs maſc. a

ANC. & ANG.

Arrang, terme d'Imprimeur, Compagnon qui fait peu d'ouvrage.
Banc, ſiége, *ſedes, ſedile, ſcamnum.*
Banc de ſable, *arenaria moles.*
a Blanc, couleur, *albus.*
Blanc, fard, *ceruſa.*
tirer au Blanc, *collimare in metæ album.*
de but en Blanc, *à meta in album.*
Blanc, cinq deniers, *quinquax. Francicus.*
* grand Blanc, un ſol, *ſolidum aſſis.*
Bouillon blanc, herbe, *verbaſcum.*
Etang, *ſtagnum.*

Substantifs masculins.

Flanc, côté, *latus.*
Flanc, matrice, *vulva.*
Flanc de baſtion, *latus propugnaculia.*
Franc, libre, *liber.*
Franc, non diſſimulé, *ſincerus.*
Franc *ou* livre valant vingt ſols, ne ſe dit qu'au pluriel, *viginti aſſes.*
arbre franc, non ſauvage, *arbor ſativa.*
Franc, François : il ne ſe dit qu'au pluriel en parlant des Francs, anciens peuples d'Allemagne, *Gallus, Francus.*
Hareng, *halex.*
Rang, *ſeries, ordo.*
Rang, terme de guerre.
Rang, *pour* condition, *ſtatus, conditio.*
Rang de perles, *gemmarum ſeries.*
Sang, *-guis.*
Sang *pour* race, *ſtirps.*
flux de Sang, maladie, *fluxus ſanguinis.*
à feu & à Sang, *igne & ferro.*

ANCE. & ENCE. ANSE. & ENSE.

Les mots ainſi terminés expriment quelque qualité ou propriété particuliere.

f Abondance, *abundantia, ubertas, affluentia.*
—terme de Collége, *vinum aquâ temperatum.*
f Abſence, *-tia.*
Abſtinence, *-tia.*

Subſtantifs féminins.

Accointance, vieux mot, *conſuetudo.*
Accoutumance, *mos.*
Adoleſcence, *-tia.*
Affluence, concours, abondance, *affluentia.*
avec Affluence, *copioſe.*
Aiſance, commodité, *facilitas, commoditas.*
* Aiſance, privé, *forica, latrinæ.*
Allégeance, *allevatio.*
Alliance, *fœdus.*
Alphitomance *ou* Aleuromance, ſorte de divination, *alphitomantia.*
Anſe d'un pot, *anſa.*
Anſe, ville de France dans le Lyonnois, *Anſa.*
Ance, petit golfe, *ſinulus maris.*
Apparence, *-tia.*
Appartenance, terme de Palais, au pluriel, *acceſſoria.*
Appétence, *-tia.*
Appropriance, terme uſité en Bretagne, *appropriatio.*
Arrogance, *ferocitas.*
Aſſiſtance, *ſubſidium.*
Aſſonance, *conſonantia.*
Aſſurance, *ſecuritas.*
It. Certitude, *certa cognitio.*
It. Gage, *pignus.*
It. Précaution, *-cautio.*
Avance d'argent, &c. *pecuniæ repræſentatio.*
Avance, ſaillie de maiſon, *projectura.*
Audience, *-tia.*
Balance, *bilanx.* ſigne du Zodiaque, *libra.*

substantifs féminins.

Banſe, *ciſta.*
Bénéficence, *-centia.*
Bienfaiſance, *benigne faciendi voluntas.*
Bienſéance, *decor.*
Bienveillance, *benevolentia.*
Bombance, *epipara cœna.*
Cadance, terme de danſe, *numerus, modus.*
Cadence, certaine meſure dans les vers & dans la proſe, *modus.*
* Carence, *-tia.*
Caſtrenſe, terme d'Antiquaire, *caſtrenſis.*
Chance, terme du jeu de dés, *caſus, ſors.*
Chance, bonheur, *proſperitas.*
Chéance, vieux mot, *commodum.*
Chevance, vieux mot, *bona fortunæ.*
Chiromance, *divinatio per manum.*
Circonférence, *circumferentia.*
Circonſtance, *circumſtantia.*
Clairvoyance, *acerrimus viſus.*
Clémence, *-tia.*
Coëxiſtence....
Collabeſcence, affaiſſement, *collabeſcentia.*
Compétence, *judicis legitima poteſtas.*
Complaiſance, *obſequium, obſequentia.*
Concomitance, *-tia.*
Concordance de la Sainte Ecriture, *concordantia.*
Concordance, ſyntaxe, *ſyntaxis.*

substantifs féminins.

Concurrence, *-tia. Certamen competitorum.*
Condeſcendance, *obſequium, indulgentia.*
Condoléance, *ex alterius dolore conceptus dolor.*
Conférence, *collatio, collocutio.*
Confiance, *fiducia.*
Conſidence, *-tia.*
Bénéfice en Conſidence, *beneficium conſidentiarium.*
Connoiſſance, *cognitio.*
Connoiſſance, *copula carnalis.*
Conſcience, *-tia.*
Conſéquence....
Conſidence, *ſedimentum.*
Conſonnance, *conſenſio.*
Conſtance, *-tia.* Fermeté, ſtabilité, *-tas.* Perſévérance, *-tia.* Repos d'eſprit, *animi æquitas.* Inconſtance, *-tia.* Légéreté d'eſprit, *animi levitas.* Inégalité, inſtabilité, *tas.*
Contenance, *habitus.*
Continence, *-tia.*
Contingence, *eventus fortuitus.*
Contredanſe, danſe Angloiſe, *contra-chorea.*
Convaleſcence, *à morbo recreatio.*
revenir en Convaleſcence, *ex morbo convaleſcere.*
Convenance, *-nientia, cognatio.*
Convergence, *-tia.*
Correſpondance, *conſenſio.*
Correſpondance, terme de banque, *mutua procuratio.*
Corpulence, *corporatura.*

, ance , foi , assurance , *fides.*

Créance . ce qu'on donne à dîner de bouche : un Message , *nuncius verbi tantùm.*

Créance , *fides.* Ce qu'on croit , *opinio.*

Crédence , *abacus.*

Crédence , lieu de retrait , *secretum.*

Crédence , vieux mot , *abacus minor.*

Crédence . *abacus.*

Crédence . *abacus.*

Décadence . *occasus.*

Décadence . *occasus.*

Décevance . vieux mot . *fraus.*

Déchéance . vieux mot . *minutio.*

Défiance . *diffidentia.* de courage , *animi infirmitas.* de forces , *imbecillitas.*

Défense , *inhibitio.* protection , *tutela.* garde , *custodia.* fortification , *munimentum.* défense d'une place , *propugnaculum.* d'une personne , *defensio.* défenses , au pluriel , terme de droit , *exceptiones.* tout en ses défenses , *ad causam dicendam admissus.* Défenses , au pluriel , dents crochues , *falcati dentes.*

Défense , être en défense , *cavere agere.*

Défiance , *diffidentia.*

Défluxence , *fluxio.*

Délivrance , *liberatio.*

Délivrance , terme de monnoie , *diffirmatio.*

Demeurance , vieux mot , *habitatio.*

Dépendance , ancien mot qui n'y répond point. Dépendre , *pendere consilio , humana sperare.*

Être dans la Dépendance de quelqu'un , *ab aliquo pendere.*

Dépendance , *appendix.* , *res subjecta.*

Dépense , *impensa.*

Dépendre , garde-manger , *cella penaria.*

Voyez Dépendre , *pluteus.* , *abacus.*

Déplaisance , *displicentia.*

Déplaisance , vieux mot , *displicentia.*

Déplaisance , vieux mot , *displicentia.*

Déplaisance , *displicentia.*

Dérogeance , *derogatio.*

Différence , *discrimen.*

Différence , *discrimen.*

Différence , *discordia.*

Différence , *differentia.*

Différence , *dissonantia.*

Différence , *discrimen.*

Différence , *differentia.*

Différence , *dissonantia.*

Différence , *distantia.*

Divergence . . .

Douceur , *placiditas.*

Doyenne , vieux mot , *decanatus.*

Durance , rivière , *Druentia.*

Ecbolance , *ecbolium.* , *secundæ dati.*

Effervescence , ou Ebullition , *ebullitio.*

Equipollence , *æquipollentia.*

Elegance, -tia.
Eloquence....
Eminence, titre de dignité des Cardinaux & du Grand-Maître de Malte. *Eminentia.*
Eminence, colline, *collis.*
Empirance, terme de Navigation, *navigandi ars.*
Enfance, *infantia.*
Enfance, retourner en enfance, *repuerascere.*
Exigeance, *exigentia.*
Equivalence, *aequipollentia.*
Equipollence, *aequipollentia.*
Esperance, *spes.*
Essence, *essentia.*
Essence divine, *Dei essentia.*
Essence, odeur, *odor.*
Evidence, *evidentia.*
Excellence, *excellentia.*
Excellence, titre qu'on donne aux Ambassadeurs & aux gens de grande marque.
Par excellence, *per excellentiam.*
Exercellence, *exercellentia.*
Exigence, *exigentia.*
Existence...
Experience, *experimentum, periculum.*
Extravagance, *extravagantia.*
Exuberance, le même que Proéminence.
Exubérance, *exuberantia.*
Faience, *vasa fictilia.*
Fecundence, fecondité, *fecunditas.*
* Fiance, pour Confiance, *fiducia.*
Finance, *pecunia.*
Intendant des Finances, *rei pecuniariae praefectus.*

France, Royaume, *Gallia, Francia.*
Precedence, *praecedentia.*
Garence, voiture, *vehiculum.*
Gendarmerie, *equitatus publicus.*
Gouvernance, dignité des cadettes Nonnes.
Grevance, vieux mot, *molestia.*
Grimmance, *rictus.*
Ignorance, vieux mot, *ignorantia.*
Immanence, *immanentia.*
Impatience, *impatientia, animus impatiens.*
Impecunience, *paucitas numorum.*
Imperfidence, *perfidia.*
Importance, *momentum, pondus, res magni momenti.*
Il n'est pas d'importance, *nihil refert, nihil interest, nihil ad rem pertinet.*
Imprudence, *imprudentia.*
Impudence, *impudentia.*
Impuissance, *impotentia, infirmitas, debilitas, debilitatio, abjectio.*
Inadvertence, *inadvertentia.*
Inclémence....
Indifférence....
Indolence, terme de Géométrie, *curvatura.*
Incompetence, *incompetentia.* Non *legitima praetio.*
Incombustibilité, *objectum effectus.*
Inconvenance, *inconvenientia.*

Substantifs féminins.

Indépendance, *summa libertas.*
Indifférence, *animus, in ullam partem propendens.*
J'ai beaucoup d'Indifférence pour lui, *hic mihi non est cordi.*
Indigence, *penuria.*
Indulgence, *remissio.*
Indulgences du Pape, au pluriel, *indulgentia.*
Inexpérience, *experientiæ defectus.*
Influence, *siderum vis.*
Innocence, *-tia.*
Inobservance, *violatio.*
Inscience, *-tia.*
Insolence, *ferocitas.*
Instance, *efflagitatio.*
avec grande Instance, *omnibus precibus.*
Instance, terme de Palais, *actio.*
Insuffisance, *insufficientia.*
Intelligence, *intellectus, cognitio, conjunctio.*
mauvaise Intelligence, *dissidium.*
Intendence, *inspectio.*
a Intense, *-sus.*
Intercadance, *interruptio.*
Intermittence, *interruptio.*
Jouissance, *fruitio.*
fontaine de Jouvence, *fons Juventutis.*
Irrévérence, *-tia.*
Jurisprudence....
Laitance, vieux mot, *lactès, ium.*
Lance, *lancea.*
Licence, *clientelaris fides.*
Licence, permission, *potestas, venia.* congé, *missio.*
liberté déréglée, *licentia.*
degré, *gradus, titulus.*
Ligence, foi, promesse faite avec ferment.
Loquence, vieux mot, *loquacitas.*
Luxuriance, superfluité.
Lychnomantie *ou* Lychnomance, sorte de divination, *lychnomantia.*
Magnificence, *-tia.*
Malveillance, *malevolentia.*
* Manigance, *astutia.*
Marance, *multa pro levioribus delictis.*
Méconnoissance, *ingrati animi vitium.*
Mécreance, *suspicio.*
Médisance, *maledicentia.*
Méfiance, *diffidentia.*
Mense, *-sa.*
Mésalliance, *inæqualis cognatio.*
Mésintelligence, *discordia.*
Messeance, *dedecus.*
Montance, vieux mot, valeur, *pretium.*
Mouvance, *servitus.*
Muance, terme de Musique, *mutatio.*
Munificence, *-tia.*
Naissance, *nativitas.*
le jour de la Naissance, *natalis.*
Naissance, origine, *initium.*
Naissance, extraction, *genus.*
Négligence, *-tia.*
Négromance, *divinatio per mortuos.*
Nomance *ou* Nomantie. *Voyez* Onomance.
Nonchalance, *negligentia.*

Substantifs féminins.

Non-jouiſſance, terme de Palais, *non fruitio.*
Non-réſidence, *abſentia.*
Nuance de couleurs, *colorum commiſtura.*
* Nuiſance, *ſtrumentum.*
Obédience, *-tia.*
Ambaſſade d'Obedience, *legatio obedientiæ.*
Obeiſſance, *obedientia.*
Obſervance, *-tia.*
* Obſtance, *ciſtaculum.*
Occurrence, *-tia.*
Onomance, *divinatio per nomen.*
Opulence, *-tia.*
Ordonnance, *ordinatio.* diſpoſition. *-tio.* terme d'Architecture. *compoſitio.* Edit, commandement, *Edictum præſcriptum.* terme de Medecine, *conſilium medicum.* Ordonnance ſynodale, *-mandatum ſynodicum.* Ordonnance de comptant, *mandatum ærarium.*
compagnie d'Ordonnance, *centuria ordinata.*
Oubliance, *oblivio.*
à Outrance, *ultrà modum.*
* Outrecuidance, *audacia.*
Panſe, *abdomen.*
coup de Partance, terme de mer, *ſignum diſceſſionis.*
Patience, vertu, *patientia.*
Patience, herbe, *lapathum.*
Penance, vieux mot, *pœnitentia.*
Pénitence, *pœnitentia.*
Permanence, *conſtantia.*
Perſévérence, *-tia.*
Peſtilence....

Pétulance, *-tia.*
Pitance, *cibaria ſportula, diarium.*
f Plaiſance, ville, *Placentia.*
f Plaiſance, iſle de l'Amérique, *Placentia.*
a de Plaiſance, *Placentinus.*
maiſon de Plaiſance, *domus amœna.*
Potence, gibet, *patibulum.*
Potences qui ſoutiennent des balcons, *interpenſiva orum.*
Potences de boiteux, *fulcimenta fubdola.*
Precellence, ſupériorité, *excellentia.*
Préconnoiſſance, *prænoti.*
Préeminence, *jus præcipium, præſtantia.*
Préférence, *primæ partes.*
Preſéance, *præſidentia.*
Preſcience, *præſcientia.*
Préſence, *præſentia.*
Préſidence, *præſidentia.*
Preſtance, *præſtantia*, dignité, *-tas.*
— excellence, *-tia.* beauté, *ſpecies.*
— élevation, *majeſtas.*
Prévoyance, *providentia.*
Prévoyance, *occupatio.*
* Privance, familiarité, *-tas.*
Protuberance, *tuberculum.*
Providence, *-tia.*
m Prudence, Poëte Latin, *Prudentius.*
Prudence, *-tia.*
Puiſſance, *potentia.*
— pouvoir, autorité, *poteſtas.*
— force, *fortitudo.* Vertu, *virtus*, Energie, *-ia.* Fa-

Substantifs féminins.

Substantifs féminins.

cilité, *-tas.* Capacité, *-tas.* Naturelle, *-alis.* Active, *-va.* Passive, *-va.* Physique, *-ica.* Obédientielle, *-alis.*

Puissances, au plur. Hiérarchie céleste, *potestates.*

Pyromancé, *divinatio per ignem.*

Quance, mot Bourguignon, *dissimulatio.*

Quintessence, *succus, subtilissimus.*

Quittance, *apocha, acceptilatio.*

a Rance, *rancidus.*

Raréfcence, *-tia.*

Récompense, *merces.*

Reconnoissance, *recognitio.*

—ressentiment qu'on témoigne d'un Bienfait, *grati animi significatio.*

—salaire,

Récréance, terme de Palais, *vindiciæ.*

Redevance, *præstatio.*

Régence, *regimen.*

Réjouissance, *lætitia.*

—carte du jeu de Lansquenet, *lætitiæ chartula.*

Remembrance, *recordatio.*

Réminiscence, *-tia.*

Remontrance, *admonitio.*

Renaissance, *secundùs ortus.*

Repentance, repentir, *pœnitentia.*

—regret, *dolor.* cuisant, grand, vrai, sincere, *sincerus.*

Répugnance, *-tia.*

Résidence....

Résipiscence....

Résistance, *reluctatio.*

Substantifs féminins.

Ressemblance, *similitudo.*

Réticence, *-tia.*

Révérence, respect, *observantia.*

sauf votre Révérence, *bonâ tuâ veniâ.*

Révérence, salutation, *salutatio.*

votre Révérence, *vestra reverentia.*

Romance, Poésie Espagnole.

* Sapience, *-tia.*

Science....

Séance, *sessio.*

Sécance, *chartarum lusoriarum series.*

Semence, *semen.*

Senéfiance, vieux mot, *significatio.*

Sentence, dit notable, *dictum.*

Sentence de Juge.

Séquence, terme de jeu, *sequentia.*

* Signifiance, *declaratio.*

Silence, *-tium.*

Sorcuidance, vieux mot, *arrogantia.*

* Souvenance, *recordatio.*

Soutenance, *sustentatio.*

Stance, terme de Poésie, *versus quaternarii.*

Subsistance, *vitæ subsidia.*

Subsistance, impôt, *vectigal, tributum.*

Subsistance, terme de Philosophie, *subsistentia.*

Substance, figurément toutes choses, le précis, sommaire, suc d'un discours, *sermonis summa.*

biens, *opes.*

substantifs féminins

Suffisance, *quod satis est.*
— présomption, *arrogantia.*
— capacité, *eruditio.*
Surabondance de droit, *affluentia juris.*
Sur-intendance, *super-inspectio.*
Surséance, *dilatio, cessatio.*
Surséance d'armes, *induciæ.*
Survenance, *superventio.*
Survivance, *designata successio.*
Tempérance, *-tia.*
Tendance, action de tendre à quelque chose.
m Térence, Poëte comique Latin, *Terentius.*
Tolérance, *-tia.*
Toute-science, attribut de l'Etre suprême, *omni scientia.*
Traine-potence, *furcifer.*
Transe, appréhension, *anxius timor.*
Tranes de la mort, *angores mortis.*
Transcendance, supériorité, *eminentia.*
Transparence, *corpus perlucidum.*
Turbulence, *-tia.*
Vacance, *vacatio.*
Vacances de Collége au pluriel, *feriæ academicæ.*
Vaillance, *strenuitas.*
— force, *fortitudo*; grandeur d'ame, *animi magnitudo.*
Vantance, vieux mot, sans vantance, sans se vanter; *sine jactatione.*
Véhémence, *-tia.*
Vengeance, *vindicta.*
Vigilance, *-tia.*
Violence....
Visitance, vieux mot, *officiosus aditus.*
Voisinage, vieux mot, *vicinia.*
Voulance, vieux mot, *voluntas.*
Usance, *usus.*

Plus, divers temps & diverses personnes des verbes en ancer, anser, encer, & enser : Lance, encense, pense.

ANCHE.

Anche d'un hautbois ou d'une orgue, *lingula.*
Atenanche, vieux mot, *induciæ.*
Avranches, au pluriel, ville, *Abrincæ.*
a Blanche, de blanc, *alba.*
a Blanche, aux cartes, *alba.*
carte-Blanche, plein pouvoir, *jus plenarium delegatum.*
Branche, *ramus.*
m Dimanche, *Dominica dies.*
Eclanche, *coxa vervecina.*
Etanche, pierre, *obturamentum.*
Franche, diminutif de Françoise.
a Franche, libre, *libera.*
— non dissimulée, *sincera.*
— exempte, *immunis.*
Hanche, *coxa.*
m Manche, *manubrium.*
Manche d'habit, *manica.*
La Manche, mer entre la France & l'Angleterre, *mare Britannicum.*

Substantifs fém.

Pervenche, herbe, *vinca, pervinca.*
Planche, ais, *asser.* Table, *tabula.* terme de Jardinier, *pulvinus.* au figuré, *via.*
Revanche, *defensio.*
m Sanche, nom Espagnol, *Sancius.*
Tanche, poisson, *tinca.*
Taranche, grosse cheville de fer, *clavus ferreus.*
Tranche de pâté de liévre, de poisson, &c. *frustum artocreæ.*
Tranche de livre, *codicis sectura.*
Plus, divers temps & personnes des verbes en ancher : Epanche.

ANCRE.

Ancre de navire, *anchora.*
Cancre de mer, du Zodiaque, *cancer.*
m * Cancre, au figuré, misérable, maraud, coquin, *miser.*
m un pauvre Cancre, *sordidus & tenax.*
m Chancre, *carcinoma.*

VERBES.

m Ancre, *anchoram projicio.*
Défancre, *anchoram solvo.*
Echancre, *incido.*
Encre à écrire, *atramentum.*

ANCS. & ANGS.

m Blancs, *transtra.*
a Blancs, *albi.*
m Etangs, *stagna.*
m Flancs, *latera.*
â Francs, *liberi.*
Harengs, *haleces.*
Rangs, *ordines.*

Substantifs masculins.

AND. & ENDE.

Brigand, *grassator.*
Caimand, *mendicus.*
Chaland, *emptor.*
Friand, *delicatus.*
Galand, ruban, *tænia.*
Gand pour la main, *chirotheca.*
Gand, ville, *Gandavum.*
a de Gand, *Gaudavus.*
Gland de chêne, *glans quernea.*
arbre qui porte du Gland, *arbor glandifera.*
Gland de rabat, *glans collaris.*
Grand, *magnus.*
—élevé, *celsus.*
—éminent en dignité, *eximius.*
—Prince, Seigneur, *Princeps.*
Marchand, *mercator.*
Quand, *-o.*
Révérend, *-us.*
Roland...,
Tifferand, *textor.*
* Truand, *mendicus.*
Voyez ant & ent : *le* D *se prononce comme un* T.
Plus, le présent & l'impératif des verbes en endre : Rend.

ANDE. & ENDE.

f Amande, *amygdala.*

Substantifs féminins.

pâte d'Amande, *amygdalina massa.*
Amende, peine, *mulcta.*
Andes, au pluriel, montagne de l'Amérique Méridionale, *Andes.*
Bande, troupe, *cohors.*
Bande, *fascia.*
Bande, terme d'armoiries, *tænia.*
Bende, monnoie de Guinée.
Brande, arbuste.
Buvande, petit vin, *villum.*
Calendes, au pluriel, *-dæ.*
renvoyer quelqu'un aux Calendes Grecques, *ad calendas Græcas remittere.*
Chalande, qui achete toujours au même lieu.
une bonne Chalande, *quæ frequenter solet emere.*
Commande, vieux mot, *jussio.*
Commande, *beneficii fiducia fidei alicujus commissa.*
Bénéfice en Commande, *beneficium fidei commissum.*
ouvrage de commande, *opus jussum.*
Componande, terme de Daterie, *commenda.*
Contrebande, terme de Marchand, *merces vetitæ.*
Contrebande, terme de Blâson, *contra-fascia.*
Curlande, Duché, *-dia.*
Demande, *petitio.* Question, *quæstio.*
—interrogation, *-tio.* Requête, *libellus supplex.*
—priere, *rogatio.* Demande en mariage, *petitio, postulatio, in matrimonium.*
Dividence, *numerus dividendus.*
Finlande, pays, *-tia.*
Girande, terme d'Artificier.
Glande, *-dula.*
Groëlande, pays, *-dia.*
Guirlande, *corona florea.*
Hollande, pays, *-dia.*
Houppelande, *penula scortea*, ou *gausapina.*
Irlande, pays, *-dia.*
Islande, isle....
Jurande, *juratio.*
Lande, *fabulosa loca ac dumis horrida.*
Lavande, plante, *lavendula.*
Légende, livre contenant la vie des Saints.
Légende, terme d'Antiquaire, *numismatis inscriptio.*
Limande, poisson, *rhomboïdes.*
Locande, *locanda.*
Marande, le goûter, *merenda.*
Multiplicande, terme d'Arithmétique, *numerus multiplicandus.*
Offrande, *offertorium.*
Offrande, présent, *donarium.*
Platebande, terme d'Architecture & de Jardinage, *pluteus.*
Prébende, *præbenda.*
Provende....
Réintégrande, terme de Palais, *in integrum restitutio.*

subst. féminins.

Réprimande, *increpatio.*
Safrande, de couleur de safran, *crocea.*
Sarabande, terme de Muſique.
Viande, *victus, caro, eſca.*
Zélande, pays, *-dia.*

VERBES.

verbes au préſent, impératif & ſubjonctif.

Achalande, *ad merces allicio.*
Affriande, *cupediis ineſco, allecto.*
Appréhende, *timeo.*
Attende, *expectet.*
Bande, *alligo, tendo.*
Commande, *impero.*
Condeſcende, *annuat.*
Contremande, *renuntio.*
Débande, *relaxo, remitto.*
Défende, *prohibeat.*
Demande, *poſtulo.*
Dépende, *dependeat.*
Deſcende, *deſcendat.*
Entende, *intelligat, audiat.*
Fende, *findam.*
Gourmande, *durius tracto.*
Marde, *ſignifico.*
Marchande, *mercor.*
Pende, *pendeat.*
Rende, *reddat.*
Réprimande, *objurgo.*
Suſpende, *ſuſpendat.*
Tende, *tendat.*
Vende, *vendat.*
ſous-vende, *ſubvendat.*

Voyez les autres verbes en ander, ender *&* endre.

ANDRE. & ENDRE.

m Alexandre, Conquérant de l'Aſie, *Alexander.*

ſubſtantifs maſculins & féminins.

Anaximandre, Poëte Grec, *Anaximander.*
Balandre, bâtiment de mer, *navis genus.*
Belandre, vieux mot, *jactura, damnum.*
Calemandre, étoffe de laine.
Calandre, oiſeau, *corydalos.*
Calendre, ver qui ronge, *curculio.*
Calendre, preſſe pour les étoffes, *prælum levigatorium.*
Caſſandre, fille de Priam, *Caſſandra.*
Cendre, *cinis.*
le jour des Cendres, *dies cinerum.*
Coriandre, herbe, *-drum.*
Eſclandre, *fragor, facinus pervulgatum.*
Filandre, herbe de mer, *villi marini.*
Filandres, ſubſtantif pluriel, certains fils qui volent dans les beaux jours d'Automne.
Flandre, pays, *-dria.*
Gendre, *gener.*
Léandre, Amant d'Héro, *Leander.*
Malandre, maladie des chevaux, *vitium equinum.*
Méandre, riviere, *Meander.*
Ménandre, Poëte Grec, *Menander.*
Miandre, vieux mot, *melior.*
Périandre, Sage, *-der.*
Salamandre, animal, *-dra.*
Salamandre, eſprit qui vit dans l'élément du feu, ſuivant les Caballiſtes.

Salamandre, racine des Indes.
Sans prendre, terme du jeu d'Hombre.
f Scolopendre, herbe, *-dria.*
Solandre, maladie de cheval.
a Tendre, *tener.*
m Tendre, paſſion amoureuſe, *mollis amor.*
un cœur Tendre, *cor molle.*
Tendre, fig. ſuſceptible d'amour, *mollis ad amorem.*
carte de Tendre, *charta tenera.*

VERBES.

verbes à l'infinitif.

Appendre, *-dere.*
Apprendre, *diſcere.*
Attendre, *expectare.*
s'Attendre à, *ſperare.*
Comprendre, *intelligere, continere, capere.*
Condeſcendre, *alicui obſequi.*
Contendre, vieux mot, *contendere.*
Défendre, *tueri.*
Dépendre, *-dere.*
Dépendre *pour* dépenſer, *impendere.*
ſe Déprendre, *ab aliquâ re divelli.*
Déſapprendre, *dediſcere.*
Deſcendre, *-dere.*
Détendre, *remittere.*
Entendre, *audire.*
— comprendre, *intelligere.*
un faux donné à Entendre, *mala auditio.*
s'Entendre avec quelqu'un, *connivere cum aliquo.*
s'Entendre à quelque choſe, *callere aliquid.*

verbes à l'infinitif.

Entreprendre, *ſuſcipere.*
* Epandre, *diffundere.*
Etendre, *extendere.*
Fendre, *findere.*
ſe Méprendre, *errare.*
Mévendre, *malè vendere.*
Offendre, vieux mot, rencontrer ou offenſer, *offendere.*
Pendre, *pendere.*
Pourfendre, *diffindere.*
Prendre, *capere.*
prendre *pour* Manger, *edere.*
Prétendre, *aliquid ambire, contendere.*
Rendre, *reddere.*
Reprendre, *increpare.*
Revendre, *res emptas vili, cariùs vendere. Diſtrahere.*
Sous-Entendre, *ſubintelligere.*
Surprendre, *præoccupare.*
Survendre, *cariùs vendere.*
Suſpendre, *ſuſpendere, cohibere, ſubmovere.*
Tendre, *tendere.*
Tendre, préſenter, *porrigere.*
Vendre, *vendere.*

ANE. bref. & ANNE.

Acrobatane, ville de la Terre-Sainte, *Acrobatana.*
f Anne, nom propre, *Anna.*
Arcane, ville de l'Anatolie propre, *Arcana.*
m Ariſtophane, Poëte Grec, *Ariſtophanes.*
Artiſanne, *femina opifex.*
Bactriane, pays, *-ana.*

Substantifs féminins.

Balzane, *albedo, in equino pede.*
Banane, fruit,
Banne, *velum.*
Barbacane, terme de fortification, *spiramentum.*
Bazane, *aluta.*
Bec de cannes, grands clous à crochets.
Bec d'Ane, (long) gros ciseau, dont se servent la plupart des ouvriers en bois.
Bellosane, Abbaye d'hommes de l'Ordre des Prémontrés.
Bibliomane, *librorum emendorum prurigine furens.*
Cabane, *tugurium.*
Campane, terme d'Architecture, *campana.*
Campane, *fimbria serica, aurea, argentea.*
Canne, oiseau, *anas.*
faire la canne, être poltron, *esse ignavum, meticulosum.*
Canne, bâton, *arundo.*
Couane, une des trois especes de tortues.
Capitane, galère, *prætoria navis.*
Caravane, *mercatorum, viatorum manus.*
Cartisane, terme de broderie, *stamen.*
Charlatane, *quæ circulatoriam artem profitetur.*
Chicane, *litigatio.*
Cisjurane, terme de Géographie, partie de la Bourgogne qui est en deçà du Mont-Jura, *tractus cisjuranus.*

Substant. fém.

Courtisane, *meretrix.*
Dame-Jeanne, *ou* grosse-Jeanne, *vini amphora crassior.*

m

Filigrane, ouvrage d'or & d'argent à jour, *opus auriſubri filo intertextum.*
Frangipane, *-ana.*
Eglise Gallicane, *Ecclesia Gallica.*
Gribane, navire, *navigium.*
Guide-âne (long) *directorium.*
Lausanne, ville, *Lausonium.*
Marrane, *Mahumetanus. Judæus, proles Arabum.*
Membrane, *-na.*
Océane, mer Océane, *-num mare.*

m

Organe, *-num.*
Panne, terme de Blâson, *pellis scutaria.*
Panne de graisse, *epiploon.*
Panne de soie, *hetero-mallon sericum.*
mettre en panne, terme de mer, *vela contrahere.*
Papimane, terme injurieux.
Partisanne, femme de Partisan.
Pavane, danse, *saltatio.*
Paysanne, *rustica.*
Pertuisanne, *spiculum longius & latius.*
Piane-Piane, doucement, *molliter, paulatim.*

m

Plane, arbre, *platanus.*
Plane, outil, *-num.*

m

Platane, arbre, *-nus.*

a m a — *subſtantifs féminins.*

profane, *nus.*
Prytane, Juge chez les Athéniens.
Roſtane, terme de cuiſine, mettre des lapins à la Roſtane.
Rouanne, *radius ferreus verſatilis.*
Sanes, terme de Trictrac, au pluriel.
Sane, v. m. guéri, *ſanus.*
Sarbacane, *tubus jaculatorius.*
Scutane, *veſtis talaris.*
Sultane, Turque, *-na.*
Sultane, habit de femme, *ſultana.*
Suzanne, *-na.*
Tane, *quernus cortex.*
Taprobane, iſle, *-na.*
Tartane, barque, *vectorius phaſelus.*
Tiſane, *ptiſana.*
Tramontane, *aquilo, boreas.*
Fig. Perdre la Tramontane, *apud ſe non eſſe.*
Transjurane, *-ana.*

V E R B E S.

verbes au préſent & à l'impér.

Chicane, *vitilitigo.*
Glane, *ſpicas lego.*
Profane, *-ano, polluo.*
Ricane, *cachinnor.*
Tane les cuirs, *querneo pulvere, coriâ perficio.*
je tane quelqu'un, *moleſtus ſum alicui.*
Trépane, *calvarium terebro.*
Vanne, *ventilo.*
Voyez les autres verbes en aner.

ſubſt. & adj. maſc. & fém.

v
v

A N E. long.

Albane, Peintre, *Albanus.*
Ariane, fille de Minos, *Ariana.*
Ane, animal, *aſinus.*
un Ane, fig. ignorant, *ignarus.*
Pas-d'Ane, herbe, *bechium.*
en dos d'Ane, en talut, *acclivis.*
Barbane, herbe, *perſonata.*
Brachmâne, Prêtre Indien, *Brachmanus.*
Condamne, *condemno.*
Crâne, *-nium.*
Damne, *damno.*
Diaphane, *perlucidus.*
Diane, Déeſſe, *-na.*
à la Diane, au jour, *ad auroram.*
battre la Diane, terme de guerre, *dare ante lucanum.*
la Douane, *portorium.*
Mandane, mere de Cyrus, *Mandana.*
Mânes, ne ſe dit qu'au pluriel, *manes.*
Manne du Ciel, *-na.*
Manne, pannier, *ſporta.*
Manne de Calabre, drogue, *manna calabrina.*
Marianne, nom de femme, *Maria-Anna.*
Nicotiane, *ou* tabac, herbe, *Nicotiana, tabacum.*
Péricrâne, terme d'Anatomie, *-nium.*

A N F R E.

Canfre, *camphora.*

ANG. *voyez* ANC.

ANGE.

m Ange, *-lus.*
m lit d'Ange, *lectus Angelicus.*
subſtant. fém. rire aux Anges, *miros riſus edere.*
boire aux Anges, *angelis propinare.*
eau d'Ange, *aqua Angelica.*
m Archange, *-lus.*
m Change, *cambium.*
prendre le Change, *illudi.*
place de Change, *forum permutatorium.*
lettre de Change, *litteræ permutatoriæ.*
m Coulange, Bourg, *Colangia Vinitorum.*
m Echange, *permutatio.*
a Etrange, *inſolitus.*
Fange, *lutum, cœnum.*
Fontange, ruban de coëffure de femme, *tænia.*
Frange, *fimbria.*
Gange, petite ville de France au bas Languedoc.
m Gange, fleuve, *Ganges.*
Grange, *horreum.*
Laidange, vieux mot, *opprobria.*
m Lange d'enfans, *linteum.*
Lavange, *nivis globus.*
Loſange, vieux mot, *dolus.*
Louange, *laus, laudatio.*
Lozange, *rhombus.*
fait en Lozange de biais, *rhomboïdes.*
m Mélange, *mixtio.*
Mézange, oiſeau, *egithalos.*
m Michel-Ange, excellent Peintre, Sculpteur & Architecte, *Michaël Angelus.*
Orange, fruit, *malum aureum.*
Orange, ville, *Auriacum.*
Phalange, gros bataillon quarré des Anciens, *phalanx.*
m Rechange, de Rechange.
à Rechange, *ad permutationem.*
* Rotuange, diſcours ennuyeux, *ſermo faſtidioſus.*
subſtantifs féminins. Vendange, *vindemia.*
Vendange ſur pied, *vinarius fructus.*
faire Vendange, *vindemiare.*
Vuidange, *egeſtæ ſordes.*

Plus, divers temps & perſonnes des verbes en anger : mange, range, venge.

ANGLE.

m Angle, *-gulus.*
m Quadrangle....
m Rectangle....
a Récipiangle, *quod angulum recipit.*
f Sangle, *cingulum.*
m Triangle, *-gulus.*

VERBES.

verb. ait préſ. Deſſangle, *equi cingulum ſolvo.*
Etrangle, *ſtrangulo.*
Sangle, *cingo.*

ANGUE.

f Caqueſangue, maladie, *dyſenteria, hæmorrhoïs.*
f Harangue, *oratio.*

v Harangue, *concionor.*
f Langue, *lingua.*
Langue, langage, *loquela.*
Langue de terre, *lingua terræ in mare excurrens.*

ANLE.

subst. masc. Branle, branlement, *commotio.*
Branle, danse, *orbis saltatorius.*
donner le Branle aux affaires, *negotia promovere.*
v. Branle, *moveo.*
Chambranle de porte, *ou* de cheminée, *antepigmenta.*
v Ebranle, *commoveo.*

ANNE. *voyez* ANE.

ANQUE.

f Banque, *argentaria.*
f Blanque, jeu de hazard, *ludicræ sortes.*
v Flanque, *latera munio.*
a Franque, langue Franque, *vetus Francorum lingua.*
v Manque, *deficio.*
f Palanque, terme de fortification, *munimentum.*
f Quanque, vieux mot, *quidquid.*
f Salamanque, ville, *Salmantica.*
a de Salamanque, *Salmanticus.*
m Saltinbanque, batteleur, *ludio, histrio.*
v S'efflanque, *halitum exhaurit.*
f Vademanque, terme de Banque, *argentaria dissolutio.*

substantifs masculins.

ANS. & ENS.

Argens, riviere de Provence, *Argenteus fluvius.*
Autans, plus vents, *altani.*
Brisans, terme de mer, *scopuli.*
Céans, *hic.*
Cens, rente, *census.*
Concertans, *conferentes.*
Dans, prépositon, *in.*
Dedans, prépositon, *intùs.*
Eléméns, les Protestans appellent ainsi les matieres que l'on consacre dans le Sacrifice de la Messe. *Elementa.*
Encens, *thus, incensum.*
Enfans, fils & filles, *liberi, prognati.* Trouvés, *expositi.* Rouges, *orphani rubricati.* Bleus, *cæruleati.* Gris, *leucophæi.* des deux sœurs, *consobrini.* fils des deux freres, *patrueles.* de la sœur de ma mere, *matrueles.* defeendus de nous, *liberi.*
Enfans perdus, *velites.* *Voyez* Enfant.
Gens, domestiques, *domestici.*
Valets, *pedisequi.* Gens du Roi, *Procuratores & Advocati Regii.* gens de cheval, *equites.* de pied, *pedites.* de suite, *stipatores.* gens au figuré, le monde, *homines.*
Entretemps, *temporis intervallum.*
Haubans de navire, *funes scansiles.*

m a ſubſtantifs maſculins.

Orléans, ville, *Aurelinaum.*
d'Orléans, *Aurelianenſis.*
Sans, prépoſition, *ſine.*
Sens, faculté naturelle, *ſenſus.* Diſcrétion, eſprit, jugement, raiſon, *intelligentia, judicium, mens.* Sentiment, opinion, *-io.* Signification, *ſenſus.* Poſture, *ſitus.* Bon, *rectus.* Mauvais, *perverſus.* Commun, *-nis.* Naturel, *-alis.* Phyſique, *-icus.* Moral, *-lis.* Littéral, *-lis.* Myſtique, *-icus.* Tropologique, *-icus.* Anagogique, *-cus.* Accomodé, *datus.* Adapté, *-atus.* Conduite, Prudence, *conſilium, prudentia.* Bon ſens, *animi ſanitas.*
Les cinq ſens, *quinque ſenſûs.*
Sens, ville, *Senones.*
a de Sens, *Senonenſis.*
Plus, les pluriels des noms en an, and, ant, am, ems *&* ans : Quadrans, gans.
Bans, *publicationes.*
Bancs à s'aſſeoir, *ſcamna.*
Champs, *campi.*
Contre-temps, *tempus alienum.*
Contre-temps, terme de danſe, *modus incompoſitus.*
Dents, *-tes.*
—de devant, *primores.*
—machelieres, *molares.*
—crochues, *uncinati.*
—tranchantes, *falcati.*
—moyennes, *medii.*
—de lait, *lactei.*
—qui braulent, *mobiles.*

ſubſtantifs maſculins.

—qui avancent, *brochi.*
—gâtées, *cariofi.*
garni de Dents, *dentatus.*
ſortie des Dents, *dentitio.*
curer les Dents, *dentes purgare.*
tomber ſur les Dents, *fame perire.*
Etans, *exiſtentes.*
Patiens, *patientes.*
Quens, vieux mot, *comes.*
Romans, *fabuloſæ narrationes.*
Temps, *tempus.*
Tenans, *tenentes.*
Tenans, ſoutenans, terme d'Armoiries, *gentilis ſcuti atlantes.*
Tenans & aboutiſſans d'une terre, *laterum & capitum agri fines.*
Plus, divers temps & perſonnes des verbes en andre & endre : Deſcens, deſcend, deſcendans, *au pluriel.*

ANRE. *voyez* ENRE.

ANSE. *voyez* ANCE.

ANT. & ENT.

La plupart des noms en ant & ent, mant & ment, *ſont des participes actifs, préſens ou mots participaux ; il y en a quelques-uns qui ſont des noms d'inſtrument, d'office, &c. & quelques adverbes.*

Les participes en ant & ent, mant & ment, *en changeant le* en s, *deviennent Latins, comme on verra dans la ſuite.*

a subſtantifs maſculins.

Abondant, *abundans, copioſus.*
Accident, *-ens.* Evénement, *caſus.* Infortune, *-nium.* Malheur, *calamitas.* terme de Philoſophie, *accidens.* Les Logiciens admettent neuf accidens, qui ſont : la quantité, *-tas.* la qualité, *-tas.* la relation, *-tio.* l'action, *-io.* la paſſion, *-io.* la durée, *quandò*, le lieu, *-ubi.* la ſituation, *ſitus.* l'habit ou vêtement, *habitus.* La nouvelle philoſophie appelle tout cela modes, modalités, ou modifications & manieres d'Etre.
Adjudant, nom de Charge, *adjutor.*
Ardent, embraſé, *ardens.* enflammé, *ignitus.* vif, *acer, fervidus.*
poil Ardent, roux, *pilis ruſis.*
Ardent, feu folet, *ignis volaticus.*
Aſcendant, pouvoir, autorité, *-tas.* terme d'Aſtronomie, *aſcendens.*
a Aſſident, terme de Médecine, *concomitans.*
Barbant, Barbier Barbant, *tonſor.*
a Bréchedent, *primoribus dentibus mutilus.*
Cédant, terme de Palais, *cedens.*
Cependant, conjonct. *tamen.*
Chiendant, *gramen.*
a Claquedent, *dentitremulus.*
a Coïncident, terme d'Optique, *in idem punctum incidens.*
Concordant, *vox gravior.*
Condeſcendant, *obſequens, indulgens.*
Contendant, *-ens.* adverſaire, *adverſarius.* plaidant, *litigans.* rival, qui brigue la même choſe, *competitor.*
Correſpondant, *abſentis negotiorum procurator.*
f Curedent, *dentiſcalpium.*
Dent, *dens.*
petite Dent, *denticulus.*
— de loup, gros clou, *clavis major.*
Dépendant, *obnoxius.*
Evident, *-ens.*
Excédent, *quod excurrit.*
Fendant, coup d'épée, *fidens.*
Fendant, fanfaron, *thraſo.*
faire le fendant, *ſuas jactare vires.*
Fondant, *liquefaciens.*
Imprudent, *improvidus.* malaviſé, *incautus.* inconſidéré, *-atus.*
Impudent, *-ens.* effronté, *procax.* ſans pudeur, *in verecundus.*
Incident, *caſus qui incidit.*
Incident, terme d'Optique, *incidens.*
Indépendant, *-ens.*
Intendant, *Præfectus.* des Finances, *ærarii præpoſitus.* de Juſtice, *rei judiciariæ præfectus.* d'une maiſon, *domûs adminiſtrator.*

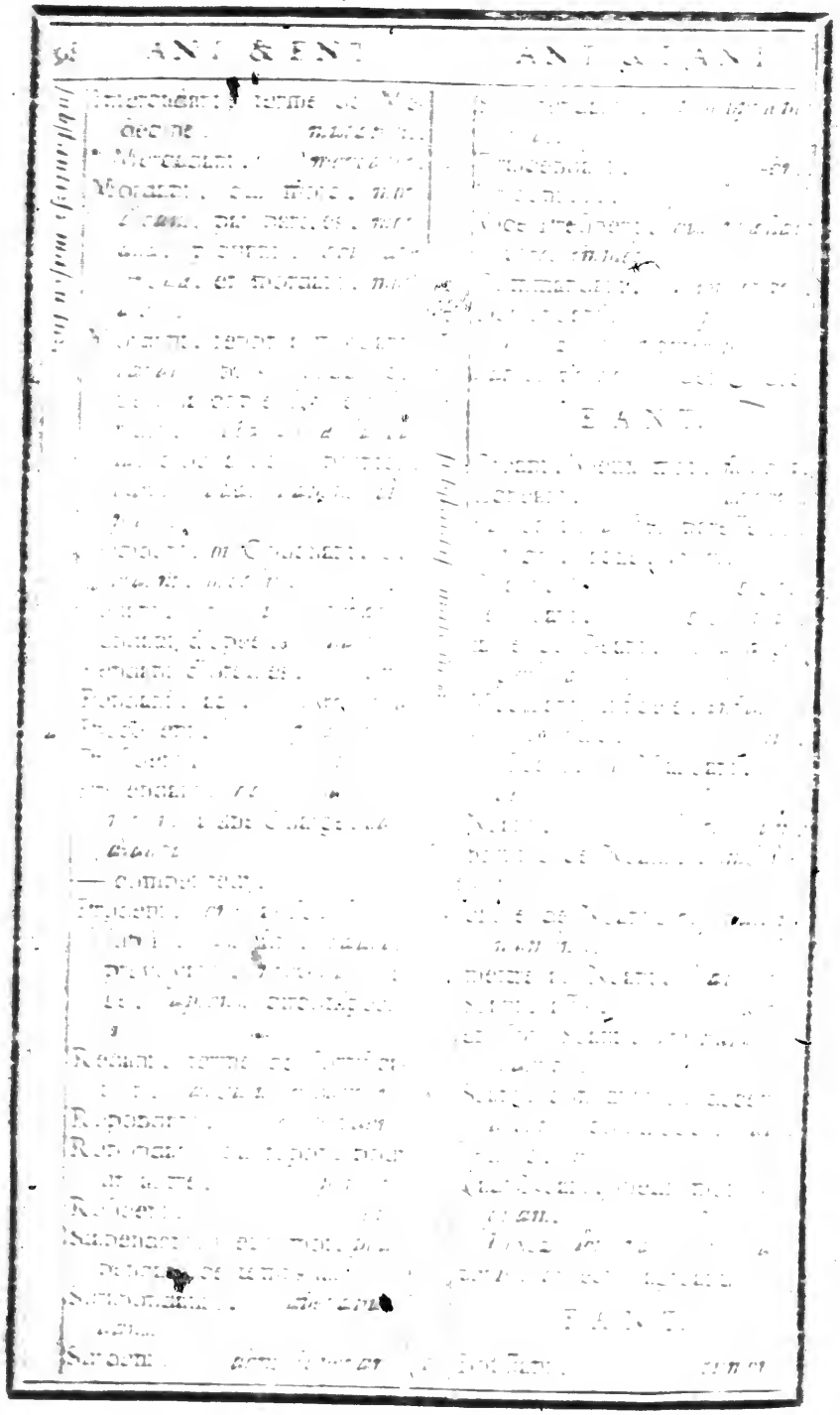

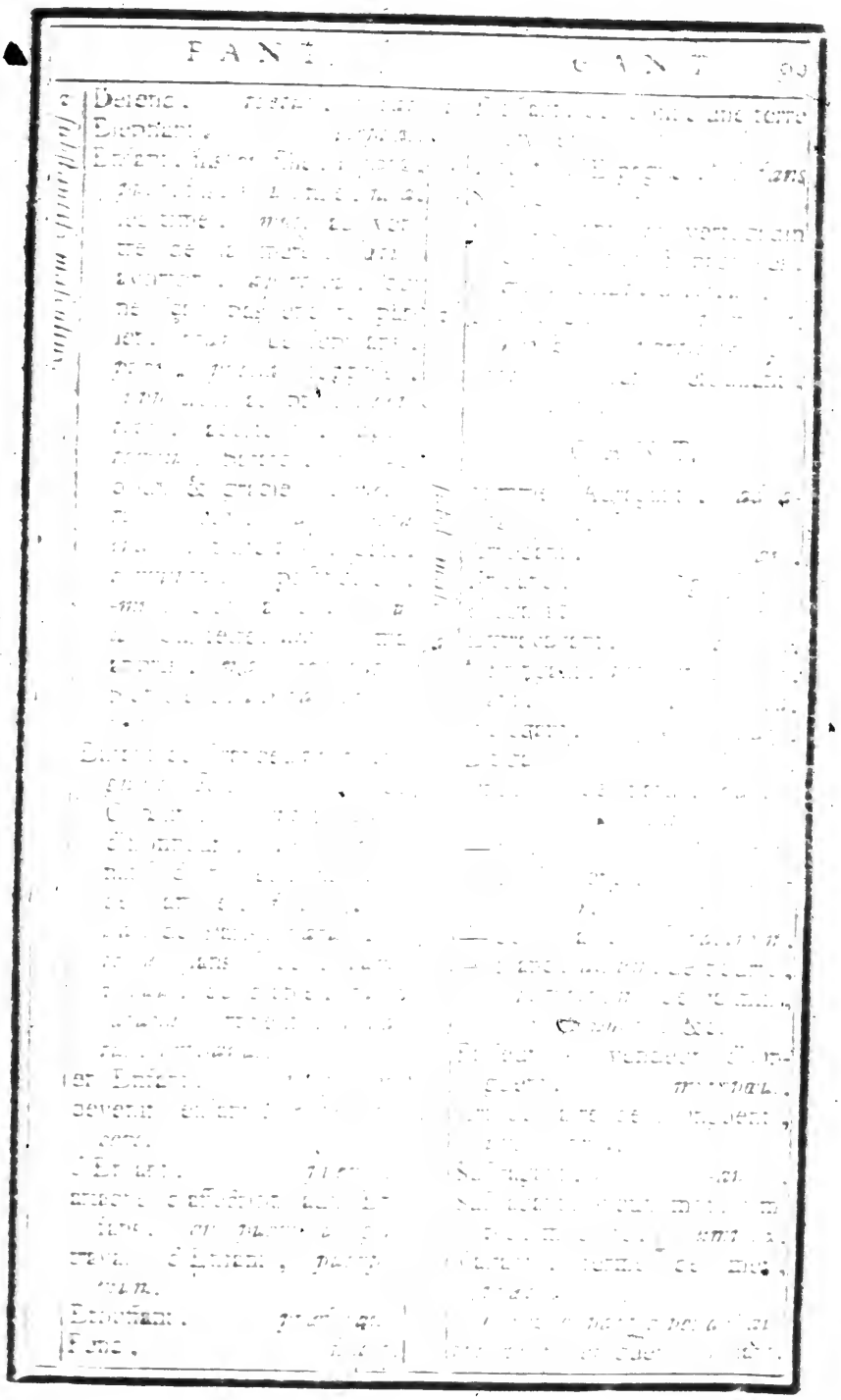

GENT.

substantifs & adjectifs masculins.

Abſtergent, terme de Médecine, *abſtergens.*
Agent, *procurator.*
Argent, métal, *argentum.* toute ſorte de monnoie, *pecunia.* vif, naturel, *vivum.* vif, artificiel, *hydrargirum.* épuré, *obryſum.* en maſſe *ou* billon, *infectum*, *rude.* mis en œuvre, *factum.* en coquille, *molitum*, *dilutum.* en feuillé, *bracteatum.* battu, *malleatum.* trait, *tractum*, *tenuatum.* filé, *netum*, *inductum in fila.* tiſſu, *textum.* Ras, non bruni, *raſile.* bruni, *politum.* mat, *impolitum.* de fonte, *fuſile.* mis en pâte, par l'eau de départ, *dirimm.* monnoyé, *argentei nummi.* marqué au coin, *ſignatum.* de bon aloi, *rectæ conſtaturæ moneta.* qui n'eſt pas de poids, *ſui expers ponderis.* comptant, *numerata pecunia* en papiers, titres, ou obligations, *pecunia in nominibus.* cendrée d'argent, *rudis argenti maſſa.*
veine d'Argent, *vena argentaria.*
miniere d'Argent, *argentaria fodina.*
a d'argent, *argenteus.*
a d'argent monnoye, *pecuniarius.*
a d'argent, non monnoyé, *argentarius.*

substantifs & adjectifs masculins.

toile d'Argent, *tela argentea.*
grande ſomme d'argent, *ingens pecuniæ copia.*
Aſtringent, *-ens.*
Conſtringent....
Contingent, *-ens. fortuitus.*
Compartageant, *pour* Copartageant, *partiens.*
Dérogeant, *-ans.*
Diligent, *-ens.*
Divergent, *divaricatus.*
Emulgent, *-ens.*
Emergent....
* Entregent, *ſcita & elegans agendi ratio.*
Gent, race, nation, peuple : mot poétique, *gens*, *natio.*
la Gent qui porte le Turban, *Turcæ.*
Indigent, *-ens.*
Intelligent....
Negligent....
Partageant, *partiens.*
Réfringeant, *-ens.*
Régent, *-ens.* du Royaume, *regni adminiſter.* Profeſſeur, *-ſor.*
Sergent, de Juſtice, *apparitor*, *accenſus.* à verge, *virgatus.* à pied, *pedarius.* à cheval, *equeſter.* verdier, *campeſtris.*
office de Sergent, *apparitura.*
être Sergent, *apparituram facere.*
envoyer le Sergent à, *debitorem per accenſum appellare.*
Sergent d'une compagnie de ſoldats, *centuriæ inſtructor.* de bataille, *pugnæ.*

Substantifs masculins.

ordinator. Major, *struendæ legionis magister.*
Sergent de Tonnelier, de Menuisier, *harpago.*
Serjant, vieux mot, *servus.*
Urgent, *-ens.*
Voyez les participes des verbes en ger : obligeant, *-gans.* changeant, *mutabilis.*

CHANT.

Attachant, *delinians.*
Chant, *cantus.* musical, *concentus musicus.* cantique; motet, *cantilena.* à la naissance, *genethliacum carmen.* nuptial, *epithalamium.* funèbre, *epicedium, næniæ.* de guerre, de combat, *classicum.* de navigation, *celeusma.* de victoire, de triomphe, *epinicium.* agréable, *jucundus cantus.* mélancholique, *mastus.* accompagné d'instrumens, *symphonia.* plain Chant, *planus cantus.*
Couchant, Occident, *occasus.*
chien Couchant, *canis cubitor.*
faire le chien Couchant, fig. se soumettre, *in morem canis blandiri.*
Déchant, *discantus.*
Marchand, *mercator.* Libraire, *Bibliopola.* Drapier, *laneæ vestis propola.* de soie, *serici panni propola.* de toile, *lintearius.* grossier, *solidarius.* en détail, *sectivæ mercis.*

Substantifs masculins.

Quinquaillier, *miscellaneæ mercis.* Epicier, *aromatarius.* Mercier, *minutæ mercis*, &c.
être Marchand, *mercaturam facere, negociari.*
facteur de Marchand, *institor.*
Marchand qui achete, *emptor.*
vaisseau Marchand, *navis oneraria.*
Méchant, *malus.*
Penchant, *inclinans.*
Penchant d'une colline, *declivitas.* Inclination, *-tio, propensio.* de l'âge, *ætas ingravescens.* Bonne volonté, *benevolentia.*
Perchant, terme d'Oiseleur, *Allector.*
Sçachant, *sciens.*
Tâchant, *qui conatur.*
Tachant, *maculans.*
Touchant, prépositon, *de.*
Touchant, qui touche, *tangens, contiguus.*
Tranchant d'un couteau, d'un rasoir, *acies.*
Tranchant, couleur tranchante.
Voyez les participes des verbes en cher : cachant, *abscondens.* mâchant, *mandens.* prêchant, *prædicans.* clochant, *claudicans.*

IANT. ou IENT.

Ambiant, terme de Physique, *ambiens.*
Client, *-ens.*
Conciliant, qui se plaît à concilier les esprits, *consocians.*

substantifs masculins.

Confiant, *sibi præfidens.*
Criant, terme d'Oculiſte, cataracte qui fait du bruit touchée de l'aiguille, de l'Opérateur, *reſonans.*
Eſcient, *ſciens.*
a bon Eſcient, *ex animo.*
un Etudiant, *ſcholaris.*
Expédient, moyen, *ratio.* utilité, *-tas.* néceſſaire, *-arius.* il eſt expédient, *expedit.*
Falſifiant, *depravans, adulterans, ſupponens.*
Friand, *delicatus.*
a Impatient, *-ens.*
Inconvénient, obſtacle, *obſtaculum.* infortune, *incommodum.* calamité, *-tas.* abſurde, *-dus.*
Ingrédient, terme de Pharmacie, *partiaria materia.* compoſition, *condimentum.*
a Méfiant, *diffidens.*
Mendiant, *mendicus.*
Religieux Mendiant, *mendicans.*
les quatre Mendians, deſſert du Carême, *bellaria quadrageſimalia.*
a Mortifiant, *macerans, caſtigans, moleſtiam afferens.*
Négociant, *negociator.*
Orient, Levant, *oriens.*
Patient, qui ſouffre, *patiens.* qui tolere, *tolerans.* un criminel, *nocens, ſons.*
a Pliant, *flexilis, plicatilis.*
Récipient, *receptaculum.*
Rémollient, *-liens.*
Riant, *ridens.*

substantifs masculins.

Sanctifiant, *-icans.*
Siége pliant, *ſedile plicatile.*
Signifiant, *denotans.*
Sororians, tettons Sororians, *ſororiantes mammæ.*
Sourians, *ſubridens.*
Stupéfiant, *ſtuporem afferens.*
Suppliant, *ſupplex.*
Voyez auſſi les participes des verbes en ier : juſtifiant, *cans.* édifiant, *ædificator.*

LANT. & LENT.

Accablant, *opprimens.*
commis Ambulant, *præpoſitus circumforaneus.*
Appellant, *vocans.*
Appellant, terme de Palais, *ad ſupremum Judicem provocator.*
Avalant, *exhauriens, forbens.*
Beau-ſemblant, *ſimulatio.*
Bienveillant, *benevolus.*
Bouillant, *fervens.* au fig. *fervidus.* les Bouillans, & *mieux* les bouillons de l'âge, *ætatis fervor.*
Brillant, *fulgens.*
Brillant, diamant, *adamas radians.*
Calmant, terme de Médecine, *ſedans.*
Capitulant d'un Chapitre, *qui jus habet ſuffragii.*
—qui tranſige, *tranſigens vel paciſcens.*
Chancelant, *vacillans.*
Circonvolant, vieux mot, *circumvolans.*
Corpulent, *obeſus.*

ſubſtantifs & adjectifs maſculins.

Coulant de Diamant, *adamantina monilia.*
Découlant, *defluens.*
Défaillant, *deficiens.*
Deſolant, *devaſtans*, *mœrore afficiens.*
Dolent, *-ens*, *mœſtus.*
Equipollent, *æquipollens.*
Equivalent, *tantumdem valens.*
Etincelant, *ſcintillans.*
Excellent, *-ens.* illuſtre, *-tris.* qui ſurpaſſe, *præſtans.* exquis, *-ſitus.* parfait, *perfectus.* accompli, *abſolutus.*
Feculent, *fœculentus.*
Feuillant, Religieux, *Fulienſis.*
Frétillant, *laſciviens.*
Fiolent, vieux mot, *thraſo.*
Fourmillant, *formicans.*
Galant, Amant, *procus*, *amaſius.*
un verd galant, *ſalax amator.*
Galant, de bel air, *feſtivus.*
* Galant, ruban, *tænia*, *vitta.*
trouſſe-Galant, maladie, *morbus quo ægroti brevi conficiuntur.*
Grillant, *aſſans.*
Grouillant, *ſe moveus*, *ſcatens.*
Inſolent, *procax*, *petulans.*
Lent, *-us.*
* Mal talent, *mens infeſta.*
Méralent, défaut de Talent.
Malveillant, *malevolus.*
Moulant, meule, *mola* : ou garçon Meunier, *molitor.*
Nonchalent, *negligens.*

ſubſtantifs & adjectifs maſculins.

Opulent, *-us.*
Orillant, vieux mot, *ſuperbus.*
Pantelant, vieux mot, *anhelans.*
Paſſe-volant, *deſertor miles.*
Pétillant, *ſaliens.*
Pétulent, *-ans.*
Peſtilent, *-us.*
Plant, *arborum plantarium.*
Pont-volant, *portabilis pontus*, *ponto æreus.*
Poſtulant, *-ans.*
Poſtulant, qui recherche en mariage, *procus.*
Poſtulant, qui aſpire à quelque dignité, office, ou qui veut entrer dans une maiſon religieuſe, *candidatus.*
ſe Prevalant, *ex aliqua re fructum percipiens.*
Reſſemblant, *ſimilis.*
Roulant, *volens.*
Ruiſſelant, qui coule comme un ruiſſeau, *fluens.*
angle ſaillant, *angulus ſaliens.*
Saillant, *acer*, *ingenioſus.*
Sanglant, *ſanguinolentus.*
Sanguinolent, *-us.*
Semblant, *pour* mine, vieux mot, *facies*, *vultus.*
* Senſ'lant, *inquietus.*
Succulent, *ſuccoſus.*
Surveillant, *excubitor.*
le tailant d'un couteau, *acies cultri.*
Talent, ſomme d'argent, *talentum.*
Talent, au figuré, qualité d'eſprit, force de nature, *animi dos*, *facultas.*

Substantifs & adjectifs masculins.

Trelan, *stridor tympani.*
Tremblant, *tremens.*
Trouſſegalant, *choleramorbus.*
* Truculant, *-us.*
Turbulent....
Vacillant, *titubans.*
Vaillant, fort, *-is.* courageux, *magnanimus.* qui a de la valeur, *strenuus.*
Vaillant, riche, *dives.*
Valant, *valens.*
Vigilant, *-ans.*
Violent, *-us.*
Virulent....
Volant, *-ans.* Volant, dérobant, *furans.* un Volant, *tubulus pennatus.*
camp-Volant, *equitum expedita manus.*
paſſe-Volant, *extra numerum miles.*
Voulant, *volens.*
Plus, les participes des verbes en ler, iller : pillant, chamaillant, *spolians, dilacerans*, &c.

Voyez MANT. & MENT.

NANT. & NENT.

Abſtinent, *-ens, temperans.*
Accoquinant, *illiciens.*
Aſſaſſinant, *moleſtus.*
Aſſonant, rime aſſonante.
Attenant, *contiguus.*
Badinant, terme de manége.
Carême-prenant, *ou* Mardi-gras, *hilaria.*
Ceignant, *cingens.*
Chagrinant, *angens.*
Continent, chaſte, *continens.*
Continent, terre-ferme, *continens.*

Substantifs & adjectifs masculins.

Déclinant, *-ans.*
Diſſonant....
Dominant, *-ans, imperioſus.*
Eminent, *eminens, altus.*
Entreprenant, *in ſuſcipiendo audax.*
Fulminant, faiſant grand bruit, *qui in aliquem invehitur.*
or Fulminent des chimiſtes, *aurum fulminans.*
Génant, *angens.*
Glutinant, terme de Médecine, *glutinans.*
Impertinent, *ineptus*, ſot ; *inſulſus.* abſurde, *-dus.*
Inclinant, *-ans.*
Incontinent, *intemperans.*
Incontinent, adv. *ſtatim.*
Intervenant, terme de Palais, *-niens, interventor.*
Joignant, *juxtà.*
Lieutenant, *legatus.*
Maintenant, adv. *nunc.*
Malſonant, terme de Théologie, *malè ſonans.*
Manant, payſan, *paganus* ou *ruſticus.*
Menant, *ducens.*
Moyennant, *mediante.*
Permanent, *-ens.*
Poignant, *aculeatus.*
Ponant, Occident, *-ens.*
* Ponant, le derriere, *dorſum, poſteriora.*
Prédéterminant, *prædeterminans.*
Prééminent, *præeminens.*
Préopinant, *præjudicans.*
Rayonnant, *radians.*
* Réclinant, *-atus.*
en Récriminant, *recriminando.*

Substantifs & adjectifs masculins.

Remenant, *reducens.*
Remenant, vieux mot, le reſte, *reſiduum.*
Ramponant, vieux mot, rapporteur d'une choſe, *delator.*
Réſignant, *-ans.*
Sonnant, *ſonans.*
Sous-Lieutenant, *ſublegatus.*
Soutenant, *geſtans, ſuſtinens.*
Suréminent, *Eminentiſſimus.*
Surprenant, *mirus.*
Survenant, *ſubveniens.*
à tout Venant, *cuique obvio.*
Tenant d'un tournoi, *propugnator.*
Tenant, galant d'une Dame, *manuductor.*
Tenant, avare, *tenax.*
Tenant, *ou* limites d'héritage, *confinium.*
Tonant, *-ans.*
Tournant, endroit où l'on tourne.

Plus, les participes des verbes en rendre, nir, aindre, ner, & *leurs compoſés.*

PANT. & PEND.

Arpent, *jugerum.*
Jappant, *latrans.*
Occupant, *invadens.*
au premier Occupant, *primo occupanti.*
* Pimpant, *feſtivus.*
lion Rampant, terme d'Armoiries, *leo reptans.*
ſe Repent, *illum pœnitet.*
Serpent, *-ens, anguis.*

Plus, les participes des verbes en per & ompre, & *leurs compoſés.*

Substantifs & adjectifs masculins.

Plus, divers temps & perſ. du verbe pendre, & *ſes compoſés*, pend.

QUAND. QUENT. & CANT.

Attaquant, *oppugnator.*
Baucicant, vieux mot, *mercenarius.*
Conſéquent, *-ens.*
— qui agit avec juſteſſe, *qui res concinnè diſponit.*
par Conſequient, adv. *ergò, itaque, adeo.*
Convaincant, *evidens, perſpicuus.*
Croquant, *glutiens.*
Délinquant, *noxæ reus.*
Eloquent, *-ens.*
Flanquant, terme de fortification, *ſtringens.*
Formicant, terme de Médecine, *-ans.*
Fréquent, *-quens.*
Inconſéquent, déraiſonnable.
Indicans, au pluriel, terme de Médecine, *indicantia.*
Inquant, vieux mot, *auctionis forum.*
Mordicant, *-ans.*
Peccant, terme de Médecine, *peccans.*
Piquant, *pungens.*
Prédicant, *prædicans.*
Quand, adv. *-ò.*
Quant, *quantùm.*
* Quant & quant, *unà.*
Suffoquant, *-cans.*
Trafiquant, *negociator.*
Vaincant, *vincens.*

Plus, les participes des verbes en quer : choquant, *collidens.*

RANT. & RENT. ou REND.

Substantifs & adjectifs masculins.

Adhérent, *adhærens.*
Altérant, terme de Médecine, *alterans.*
Aorant, vieux mot. Suppliant, *orans.*
Apparent, *-ens.*
— opposé au Vrai, en terme d'Astronomie.
Attirant, *illecebrosus.*
Belligérant, *-ans.*
Cathedrant, *-arius.*
Célebrant, *-ans.*
Colorant, terme de Physique, *colorem imprimens.*
Concurrent, *-ens.*
Conquérant, *domitor.*
Contre-remontrant, *ou* Gomariste, *Gomarista.*
Courant, *profluens.*
le mois Courant, *mensis decurrens.*
le Courant de l'eau, *decursus aquæ.* des affaires, *negotiorum.*
un Courant d'eau, *profluvium.*
sçavoir tout Courant, par cœur, *memoriter tenere.*
Déférant, *urbanus.*
Déférent, cercle de la sphère, *deferens.*
Demeurant, *reliquum.*
* au Demeurant, *cæterùm.*
Dévorant, *consumens.*
Différent, *-ens, dissimilis, diversus.*
un Différent, *rixa.*
Enquérant, *-inquirens.*
Juif Errant, *Judeus errabundus.*

Substantifs & adjectifs masculins.

Expectorant, *anacathartic us.*
Garant, *auctor; sponsor.* caution, *præs.*
Grand, *-is, magnus.*
Ignorant, *ignarus.*
Impétrant, *-ans.*
Incourant, terme de Commerce.
Indifférent, *-ens.*
Inhérent, *inhærens.*
Intempérant, *-ans.*
Intercurrent, fiévre intercurrente, *intercurrens.*
Intolérant, *-ans.*
Intrant, terme d'Université, *intrans.*
Irrévérent, *contemptor.*
Mourant, *moriens.*
bleu-Mourant, couleur, *cæruleus color evanidus.*
Odorant, *suavis, odoratus.*
Odoriférent, *jucundè olens, odoratus.*
au plus Offrant, *ultimo licitanti.*
Parant, *ornans.*
Parent, *consanguineus.*
— paternel, *agnatus.*
— maternel, *cognatus.*
Pénétrant, *-ans.*
Perforant....
Persévérant....
Prépondérant....
Récalcitrant, répugnant.
Récurrent, terme d'Anatomie, *recurrens.*
Refrigérant, *-ans.*
Remontrant *ou* Arminien, *Arminianus.*
angle rentrant, *angulus recurrens.*

Substantifs & adjectifs masculins.

Reſtaurant, *-ans.*
Roſoyant, *è cœlo roris inſtar decidens.*
Tempérant, *-ans,*
Tirant, *trahens.*
le Tirant d'une bourſe *ou* d'un ſac, *lorum ductile.*
Tiran, viande dure à manger, *caro dura.*
Tolérant, *-ans.*
Torrent, *-ens.*
ſuivre le Torrent, *conſuetudinis æſtu abripi.*
Tranſparent, *pellucidus.*
Vice-gérant, *vices gerens.*

Plus, divers temps & diverſes perſonnes du verbe rendre, *& de ſes compoſés :* rend, prend.

SANT. SENT. ou CENT. dont la prononciation eſt ferme.

Substantifs & adject. mas.

Abſent, *-ens.*
Accent d'Orthographe, de Province ; *accentus, vocis ſonus, vocis flexio.*
— de Muſique, *tonus muſicus.*
Adjacent, *-ens.*
Adoleſcent....
Adreſſant, *inſcriptus.*
Appétiſſant, *ſui appetentiam excitans.*
Aſſortiſſant, *congruens.*
Aſſujétiſſant, *ſubjiciens.*
Attendriſſant, *mentem commovens.*
Blapchiſſant, *caneſcens.*
Blandiſſant. v. m. *blandiens.*
Cent, *-um.*
Chériſſant, *amando*, ou *amans.*
Commerçant, *mercator.*
Compatiſſant, *miſertis commotus.*
Condeſcend, *connivco.*
Croiſſant de la lune, *luna creſcens.*
Croiſſant du Jardinier, *lorum hortulani.*
Croiſſant, au figuré, le Turc, *Turca.*
l'Empire du Croiſſant, *Turcicum Imperium.*
Croupiſſant, *ſtagnans.* au figuré, *ſtertens.*
Décent, *-ens.*
Deſcend, *-it.*
Demi-cent, *ſemi-centum.*
Embarraſſant ; *intricans.*
Embraſſant, *amplectens.*
Fleuriſſant, arbre Fleuriſſant, *arbor florens.*
Floriſſant, Royaume Floriſſant, *florens.*
Glapiſſant, *gannicns.*
Gliſſant, *lubricus.*
Impuiſſant, *impotens.*
Incraſſant, terme de Médecine, *craſſum efficiens.*
Indécent, *-ens.*
Innocent, idiot, *ſtultus.*
Languiſſant, *languens.*
Laſſant, *fatigans.*
Méconnoiſſant, *ingratus.*
Naiſſant, *naſcens.*
Nourriſſant, *nutriens.*
Obéiſſant, *obediens.*
Offenſant, *injurioſus, contumelioſus.*
Paſſant, *tranſiens.*
Paſſant, hôte, *hoſpes.*
acquit-Patent, *apocha patens.*

Substantifs & adjectifs masculins.

Perçant, *perforans.*
Preſſant, *urgens.*
Puiſſant, *potens.*
Rafraîchiſſant, *refrigerans.*
Récent, *-ens.*
Réjouiſſant, *exhilarans.*
Reſplendiſſant, *ſplendens, fulgens.*
Reſſortiſſant, *pertinens.*
lion Rugiſſant, *leo rugiens.*
Saliſſant, *inquinans, inquinatu facilis.*
Sent, *-it.*
Succent, *ſecundum vectigal.*
Tout-puiſſant, *omnipotens.*
Valiſſant, vieux mot, Vaillant, *fortis.*
Verſant. Il n'eſt d'uſage qu'en parlant de carroſſes, *ſubverſus.*

SANT. ou SENT, dont la prononciation eſt douce.

Amuſant, *qui delectat.*
* Biendiſant, *diſertus.*
Bienfaiſant, *beneficus.*
Capriſant, terme de Médecine, pouls Capriſant, toujours ému, *-ans.*
Cicatriſant, terme de Médecine, *cicatriſans.*
Complaiſant, *adulator.*
Contrediſant, *interventor.*
Duiſant, vieux mot, *congruus, a, um.*
Epiſcopiſant, qui aſpire à l'Epiſcopat.
Expoſant, terme d'Arithmétique.
Faiſan, oiſeau, *phaſianus.*
Giſant, *jacens.*
Hébraïſant, qui parle Hébreu.

Substantifs & adjectifs masculins.

Impoſant, adj. verb. *imponens.*
Incomplaiſant, *non obſequioſus.*
Inſuffiſant, *inſufficiens.*
Luiſant, *lucens, lucidus.*
ver Luiſant, *vermis pellucidus.*
Malfaiſant, *maleficus.*
Malplaiſant, *injucundus.*
Médiſant, *maledicus.*
Oppoſant, terme de Palais, *interventor.*
Peſant, *ponderans.*
Plaiſant, *placens.* joyeux, *feſtivus, lepidus.*
Plaiſant, *homo facetus.*
mauvais Plaiſant, *ou* méchant Plaiſant, faux Plaiſant, *inſulſiſſimus homo.*
Préſent, don, *donum.*
Préſent, *præſens.*
temps Préſent, *tempus præſens.*
à Préſent, adv. *nunc.*
Propoſant, *-ponens.*
Reluiſant, *reluce-*
Satisfaiſant, *-faciens.*
Séduiſant, *in malum indu-cens.*
Suffiſant, *ſufficiens.* propre, *idoneus.* arrogant, *an-*

TANT. ou TENT. & TEND.

Arc-boutant, *anteri, criſma.*
Attriſtant, *mœrore afficiens.*
Autant, adv. *tantum.*
Battant, en termes d'Anatomie, *calcaneæ fores.*
Battant de porte, *fores.*

tambour Battant, *tympanis crepitantibus.*
Battant, en terme de Conchyliologie, *valva.*
un Combattant, *pugnator.*
Commettant, terme de Négoce & de pratique, *committens.*
Compétent, *-ens.*
Comptant de l'épargne, *numerata ærarii pecunia.*
argent comptant, *numerata pecunia.*
Conſtant, *-ans.*
— terme de Géométrie des infiniment petits.
Avocat-Conſultant, *Advocatus de jure respondens.*
Conteſtant, *contendens, litigans.*
Contractant, *contrahens.*
Copermutant, *-ans.*
Coutant, prix commun, *pretium commune.*
Débitant, Commis qui vend en détail le tabac de ſon Bureau.
Dégouttant, *ſtillans.*
Diſtant, *-ans.*
Etant, *exiſtens.*
Exiſtant, *-ens.*
Excitant, *-ans.*
Exercitant, celui qui fait l'exercice de la retraite.
Exorbitant, *enormis.*
Exploitant, *ædimentum denuntians.*
Fébricitant, *-ans, febriens.*
Flottant, *fluctuans.*
Habitant, *incola.*
Humectant, *madefaciens.*
Impénitent, *impenitens.*
Incompetent, Juge incompétent, *judex non legitimus.*
Inſtant, *momentum.*
à l'inſtant, adv. *ſtatim.*
Intermittent, *-ens.*
Irritant, t. de Droit, *-ans.*
Latent, *-ens.*
Lutant, *cas luto obturans.*
Luttant, *luctans.*
Mécontent, ou Mal-content, *offenſus.*
Montant, *aſcendens.* montant, piece de bois, *arrectaria trabs.* jambe de porte, *poſtis.* bateau tirant contre-mont, *ad verſo flumine acta navis.* montant de colline, *collis acclivitas*, de riviere, *fluminis aſſus.* d'une ſomme, produit, *ſumma, productus.* du vin, *vini vis.*
Néceſſitant, *neceſſitatem imponens.*
Néceſſitant, vieux mot, *pour* néceſſiteux, *pauper.*
Nonobſtant, *quamvis.*
Noyant, v. m. un quidam.
Octans, inſtrument à marquer les angles.
Palpitant, *-ans.*
Partant, *proficiſcens.*
Pénitent, *pœnitens.*
Permutant, *-ans.*
Perſécutant, *perſequens.*
Pourtant, adv. *ideo.*
Proteſtant, Religionnaire, *Proteſtans.*
Repentant, *pœnitens.*
Soutraitant, *vectigalium redemptor.*
Tant, adv. *-um.*

Inſtantis & ſubſtantivis malefactis

Inſtantis & ſubſtantivis malefactis

Substantifs & adjectifs masculins.

Tant à Tant, *tanti, quanti.*
Tant & tant, *totidem.*
Tentant, qui cauſe une envie, *alliciens, invitans.*
Traitant, *tractans.*
Traitant, homme d'affaires, *vectigalium redemptor.*
Tremblotant, *tremens.*
Végétant, *-ans.*
Ventripotent, *-ens.*

Voyez les participes des verbes en ter, atre, etre, *& d'une partie de ceux en* tir : déteſtant, *-ans.* battant, *verberans.* mettant, *ponens.* mentant, *mentiens.*

Plus, divers temps & diverſes perſ. du verbe tendre, *& de ſes compoſés :* tend, *-it.*

VANT. & VENT.

Abat-vent, *tegillum.*
Abrivent, *objectaculum quo ventus arcetur.*
Avant, adv. & prépoſition, *antè, anteà.*
Au devant, *obviam.*
Auparavant, *antè.*
Auvent *umbraculum.*
Bravant, *inſultans.*
Briſe-vent, terme d'Agriculture, clôture ou petit mur, pour empêcher que le vent ne donne ſur les plantes potagères.
Contrevent, *ad ventum arcendum tabulæ.*
Convivant, *convivens.*
Couvent, *conventus.*
Décevant, *decipiens.*
Devant, prépoſit. *antè.*

Substantifs & adjectifs masculins.

Diſſolvant, *-ens.*
Dorénavant, *deinceps.*
* Engoulevant, *ore patulo ventum hauriens.*
Eſtrivant, vieux mot, *contendens.*
Event, *ſpiraculum.*
Event, *aëris motus.*
tête à l'Event, *levis ingenii.*
Fervent, *fervidus.*
Grêvant, vieux mot, *moleſtiâ afficiens.*
Levant, *ou* Orient, *Oriens, Ortus.*
Levent, ſoldat de marine chez les Turcs, *miles navalis.*
Paravent, *umbella.*
Paſſavant, cri d'armes de Thibaut, Comte de Champagne.
Pruant, qui démange, *pruriens.*
Rêvant, *ſomnians.*
Sçavant, *ſciens, doctus.*
chevalier Servant, *eques ſerviens.*
frere Servant, *frater ſerviens*, ou *laïcus.*
gentilhomme Servant, *nobilis miniſtrans.*
Souduant, vieux mot, *ſeductor.*
Souvent, adv. *ſæpè.*
Souſcrivant, *ſubſcriptor.*
Survend, *cariùs vendit.*
Survivant, *ſuperſtes.*
Taillevent, oiſeau maritime.
Vend, *-it.*
Vent, ſouffle, *ventus, flatus.* de la bouche, *halitus.*

Substantifs & adjectifs masculins.

d'Eſt ou du Levant, *aura, oriens.* d'Oueſt ou du Couchant, *favonius.* du Sud, ou du midi, *auſtralis.* Sudeſt, *curonotus.* Sud-oueſt, *libonotos.* du Nord, ou du Septentrion, *borealis*, de Nordeſt, *euroaquilo*, de Nordoueſt, *corus.* vent en pouppe, bon vent, *ſecundus.* vent en proue, mauvais ou contraire, *adverſus.*

Avau le vent, ſous le vent, *ſub vento.* de bout au vent, *recta ad ventum.* coup de vent, *flatus vehemens.* Grain de vent, *mica venti.* terme de marine.

Moulin à vent, *velaris molettrina.*

Vent, faſte, *faſtus.*

bon Vivant, *feſtivus, hilaris.*

Plus, les participes des verbes en voir, *en* ire *&* *en* ivre : pouvoir, concevoir, vivre, ſuivre, écrire, *& leurs compoſés, excepté* avoir. Concevant, *concipiens.* vivant, *vivens.* ſuivant, *ſequens.* écrivant, *ſcribens*, &c.

U A N T.

Chahuant, oiſeau de nuit, *bubo.*

Concluant, *-udens.*

Confluent de riviere, *-ens.*

Confluent, terme de Médecine, qu'on applique à la grande abondance de la petite vérole.

Congruent, *-ens.*

Conſtituant, participe préſent act. *conſtituens.*

Gluant, *glutinans.*

Inſinuant, *-ans.*

Puant, *fetidus.*

Remuant, *movens.*

Suant, *ſudans.*

Tenant, *tenens.* avare, *avarus, parcus.*

Tuant, *occidens*, vel *importunus.*

Voyez les participes des verbes en uer.

Subſtantifs & adjectifs maſculins.

Y A N T.

Bruyant, *perſonans.*

Clairvoyant, *perſpicax*

Délayant, terme de Medecine, *diluens.*

Flamboyant, *flammas vibrans.*

Foudroyant, *fulminans.*

Fuyant, *fugiens.*

faux-Fuyant, *effugium.*

Joyant, vieux mot, *lætus.*

Larmoyant, *lacrymans*

Ondoyant, *undans, undoſus.*

Prévoyant, *prævidens.*

Verdoyant, *virens.*

Voyez les verbes en yer : aboyant, *latrans.*

Plus, les participes d'une partie des verbes en aire : attrayant, *illiciens.*

V E R B E S.

Agrafant, *infibulans.*

Agréant, *approbans.*

verbes au participe.

Allégant, *-ans.*
Apoſtrophant, *compellans.*
Béant, *os patens.*
Biſſant, *delens.*
Brigant, *ambiens ſuffragia.*
Chauffant, *calefaciens.*
Coëffant, *capillari obvevelans.*
Conjugant, *inclinans.*
Courbant, *curvans.*
Créant, *-ans.*
Décoëffant, *calanticâ exuens.*
Délégant, *-ans.*
Dérobant, *furans.*
Déſagréant, *improbans.*
Diſtinguant, *-ens.*
Divulguant, *-ans.*
Echauffant, *calefaciens.*
Embourbant, *cœno immergens.*
Enjambant, *crus projiciens.*
Etouffant, *ſuffocans.*
Extravagant, *inſaniens.*
Fatigant, *-ans.*
Flambant, *flammas vibrans.*
Fourbant, *ludificans.*
Fabricant, *-icans.*
Gobant, *glutiens.*
Greffant, *inſerens.*
Homologant, *ratum aliquid habens.*
Intrigant, qui ſe fourre, *gliſcens.*
Intrigant, Brouillant, *intrigans, ambagibus ſolers.*
Légant, *-ans.*
Liguant, *fœdere devintiens.*
Maugréant, *jurans.*
Morguant, *fronte arrogans.*
Paraphant, *ſcriptoriâ teſſerâ obſignans.*
Philoſophant, *-ans.*
Plombant, *plumbo muniens.*
Procréant, *-ans.*
Prodigant, *profundens.*
Rechauffant, *recalefaciens.*
Récréant, *oblectans.*
Regimbant, *recalcitrans.*
Relégant, *amandans.*
Subjugant, *ſubdens.*
Succombant, *ſuccumbens.*
Tombant, *cadens.*
Triomphant, *-umphans.*
Voguant, *velis aut remis navigans.*

Voyez les participes de tous les verbes.

Voyez MANT. & MENT.

ſubſtantifs & adjectifs féminins.

ANTE. & ENTE.

Abante, t. de g. nom de peuple, *Abas.*
Achanthe, fleur, *acanthus.*
Alicante, ville, *Alcyona.*
vin d'Alicante, *vinum Alcyonicum.*
Amaranthe, fleur, *-thus.*
Amaranthe, couleur, *amaranthinus color.*
Amïante, terme de Litholo gie, *amiantes.*
Appétiſſante, *appetibilis.*
chambre Ardente, où l'on juge les empoiſonneurs.
chapelle Ardente, *capella luminibus ardens.*
Aſpirante, *quæ aſpirat.*
Aſſiente, *collegium mercatorum.*
Atalante, n. pr. fille légere à la courſe, *Atalanta.*
Attente, *expectatio.*
table d'Attente, *tabula raſa.*

substantifs & adjectifs féminins.

Bacchante, Prêtresse de Bacchus, *Bacchans.*
gueule Béante, *os hians.*
Bisanthe, ville de l'ancienne Macédoine, *Bisanthe.*
Canente, Nymphe, *-ta.*
Carmente, Prophétesse, *Carmenta.*
Cinquante, *quinquaginta.*
Consonante, *-ans.*
Contre-fente, terme de Chirurgie.
Corybante, *corybas.*
Courante, danse, *saltatio citata.*
Courante, cours de ventre, *alvi profluvium.*
eau Courante, *aqua decurrens.*
Croquante, piece de pâtisserie, *crustula.*
m Dante, Poëte Italien. *Dantus.*
Descente, *descensio.*
Descente de Boyaux, *enterocele.*
Descente de Justice, *Judicum descensus.*
Diligente, tulipe printaniere.
Dominante, terme de Musique, *dominans.*
Edifiante, *boni exempli.*
conduite Edifiante, *probi mores.*
cause Efficiente, *causa efficiens.*
Engageante, *alliciens.*
Ente d'arbre, *insitum.*
Entente, *intellectio.*
Epouvante, *pavor.*
Erymanthe, forêt, *-thus.*

substantifs & adjectifs féminins.

ligne Fichante, *linea figens.*
Fiente, *stercus.*
épée Flamboyante, *ensis flamma vibrans.*
Forsante, *nebulo.*
bête Fringante, *bestia venustula.*
femme Galante, *improba mulier, amatrix.*
Gouvernante, *gubernatrix.*
eau Jaillissante, *aqua saliens.*
Jante de roue, *radius.*
Infante, fille de moyenne vertu, *pellex.*
Innocente, *insons.*
Intendante, *præpositâ.*
fiévre Intermittente, *febris intermittens.*
Lente, *lenta.*
Lente de tête, *lens, lendis.*
Lépente, ville, *Neupactum.*
Mante, couverture, *stragula.*
— voile, *gausapium.*
Médiante, terme de Musique, *media.*
Méliante, plante d'Afrique, *melianta.*
Mente, herbe, *-ta.*
Mévente, *mala venditio.*
Eglise Militante, *Ecclesia militans.*
Nonante, *nonaginta.*
quart de Nonante, instrument de Mathématique, *quadrans graduatus.*
Octante, *octoginta.*
Paragouante, *manuscultum.*
Patente, *diploma.*
Lettres Patentes, au pluriel, *litteræ patentes.*

Penitente. Religieuse. *pœnitens. pœnitentialis.*
Peine, talut. *agger.*
Peine naturelle. *propensio.*
Peine de lit, *lecti cubicularis.*
Plante. *-æ.*
Poissante. *potentissima.*
Probante, terme de Palais.
Titre en forme Probante. *tabulæ probantes.*
Puante ou Puiante, vieux mot. *mucidus.*
Quarante. *quadraginta.*
Ligne Rafante ou Tranquante. *linea tangens.*
Rente, *reditus, proventus.*
— annuelle. *annuus.* Viagere. *vitalis.* foncière. *fundi.* volante. *redditus ambiguus.*
Revente. *iterata venditio.*
Rhadamante, Juge des Enfers. *Rhadamanthus.*
Roffiante, mauvais cheval. *equus.*
Rouante Roumante. *linea circularis.*
Sente, vieux mot, sentier. *semita.*
Septante. *Septuaginta.*
Version des Septante. *Versio LXX. Interpretum.*
Servante. *ancilla.*
Soixante. *sexaginta.*
Sous-gouvernante. *subgubernatrix.*
Sous-pente. *scala subterranea.*
Sur intendante. *superintendens.*
Syncopante. *-æ.* de arot.
Tangente, terme de Trigonometrie. *linea tangens.*

Tante, sœur de pere. *amita.* sœur de mere. *matertera.*
Tente d'armée. *tentorium.*
Tente d'une plume. *penicillum.*
vous, Tonmante. *vos tuique.*
Tourmente de mer ou tempete. *tempestas.*
Trente. *triginta.*
Trente & Quarante. *triginta & quadraginta.*
Variantes. de celles lecons d'un même texte. *variæ lectiones.*
Vente, *venditio.*
— cruë. *nuncupativa.*
Vice-gerente. *vicarius gerens.*
Xante. nom d'un cheval ou d'un des chevaux de Castille.
Zante, ville & île de Grece. *Zacynthus.*

Voyez les Substantifs & Noms en ant & ent. Gerans. gigas. diligente. diligens.

Pour devoir venir & pour les verbes en anter & enter voyez chanter, tenter. contenir. &c.

Plus de participes. Joignez aux verbes en er, le prefixe de tous les autres. endimanche. mis. tenant. venant. reconnoissante. agissant. &c.

ANTRE. & ENTRE.

Antre, caverne. *cavum.*
Centre, milieu. *centrum.*
— lieu où l'on se place. *locus operis.*

Chantre.
Dantre.
Entre. pré
souchantre
Ventre.

Cóncentre
Entre.
Evantre.
Rentre.

ANTRE

Chantre.
peutre de
Bilbao.
Cacao. ar

AON.

Cap ou pr
Cap.
de pied en
Drap. pan
de soie.
à poil.
Gap. ville
de Gap.
Hanap.
Jarap. plan
Jap, vieux

Chantre, *cantor.*
* Diantre, *pour* Diable, *diabolus.*
Entre, prepoſit. *inter.*
Souchantre, *succentor.*
Ventre, *ventr.*

P E R D E S.

Concentre, *concentrum, cum altera rei, in unum colligo.*
Entre, *intra.*
Eventre, *exinteror.*
Rentre, *denuo ingredior.*

ANTRE & ENVRE.

Chantre, *Cantor.*
Peindre de Venise, *Pingo, ut pictores.*

A O.

Bilbao, ville d'Eſpagne, *Bilbaum.*
Cacao, arbre, *cacaum.*

AON, *voyez* ON.

A P.

Cap ou promontoire, *promontorium.*
Cap, *caput.*
de pied en Cap, *capite ad calcem.*
Drap, *pannus.* d'or, *aureus.* de ſoie, *ſericus, tas.* à poil, *villosus.* de toile, *linteus.*
Gap, ville, *Vapincum.*
de Gap, *Vapincensis.*
Hanap, *crater.*
Iaap, plante, *-um.*
Jap, vieux mot, *abies.*

A P E.

Agnes, au plur. ſont les deux premiers Cheveux sans se Lever, *agna.*
Ap pre, *pa.*
Attrape, *-pa.*
Chapt d'Eſpe, *capula.*
— d'un Arbre d'une Statue, *truncus.*
Chauſſe trape, *muscipula.*
Dattape, vieux mot, *Pa rarbe, hebes.*
Echape, *Effugium.*
Ecrase, *Ad cumulum.* de gens de guerre, *manipulus.*
Etape, *Jus* de Marchandiſe, *portorium.*
Grape, *Uva.* raiſins, *racemus.*
Happe, eſpece, *struma.*
Jape, *garrulus.*
Nappe, vieux mot, *-pa* chet, *pannus cerae.*
Nappé, *mensa, tum, cum* pié, terme de chaſſe, *mansio.*
Papé, *-pa.*
Priape, *-pus.*
Rape, (long) *radula* ou *scobina.*
Sappe, *fossa.*
Sappe, *murum effodio.*
aller à la Sappe, *succedere.*
Satrape, Gouverneur de Province chez les anciens Perſes, *Satrapa*, ou *-pes.*
Soupape, inſtrument pour les machines hydrauliques, *antlia.*
Tape, coup, *-pa.*

f Trape, *discipulum.*
La Trape, Abbaye de Bernardins, qui vivent dans la derniere régularité, *Trapense Monasterium.*

APLE.

m Canaple, Comté, *-plus.*
a de Canaple, *Canaplensis.*
m Naples, ville, *Neapolis.*
mal de Naples, groſſe vérole, *lues venerea.*
m gros de Naples, étoffe, *pannus bombycinus Neapolitanus.*

APRE.

a Apre au goût, *asper.*
a Apre, ardent, *ardens.*
m Câpre, pirate, *pirata.*
f Câpre, fruit, *capparis.*
v Diapre, il eſt plus bref que les autres, *illùstro.*
Malapre, terme d'Imprimerie, *ignarus.*

APS.

Caps, *promontoria.*
Draps, *on prononce* Dras, *lintea, panni.*
Hanaps, *cyathi.*
Relaps, *-us.*

APT.

Apt, ville de Provence, *Apta Julia.*
a d'Apt, *Aptensis.*
m Rapt, *-us.*

APTE.

v Adapte, *-to.*
v Capte, la bienveillance, *capto.*

Substantifs & adjectifs masculins & feminins.

AQUE.

Ablaque, ſoie ablaque.
Andromaque, femme d'Hector, *Andromacha.*
Artériaque, terme de Médecine, *arteriacus, a.*
Attaque, *aggreſſio.*
— de maladie, *tentatio.*
— des ennemis, *irruptio.*
— d'une ville, *invaſio.*
— fauſſe attaque, *ficta invaſio.*
Baraque, *tugurium.*
Braque, eſpece de chien, *canis venaticus.*
Brucolaque. Les Grecs appellent ainſi les cadavres des excommuniés.
Caque de poudre, de hareng, *cadus.*
Caraque, côté de l'Amérique méridionale.
Caraque, vaiſſeau, *-ca.*
Cardiaque, *cordi utilis.*
Caſaque, *chlamys.*
tourner Caſaque, changer, *deficere ab.*
Claque, *palmæ extenſa percuſſio.*
Claque, gros oiſeau. *Item* au pluriel, ſandales de femme.
m Cloaque, *-ca.*
Cœliaque, terme de Médecine, paſſion cœliaque, *paſſio cœliaca.*
flux Cœliaque, maladie, *fluxus cœliacus.*
Coſaque, peuple, *-cus.*
Déliaque, *-cus.*
Démoniaque, *dæmoniacus.*

Substantifs & adjectifs masculins & féminins.

Eaque, Roi d'Egine, Juge des enfers, *Æacus.*
Elégiaque, espece de Poésie, *elegiacus.*
Généthliaque, qui fait l'horoscope, *genethliacus.*
Poëme Généthliaque sur la naissance de quelqu'un, *genethliacum carmen.*
Héliaque, terme d'Astronomie, *heliacus.*
Hypocondriaque, *-acus.*
Jaque, fruit des Indes.
Iconomaque, hérétique.
Laque, gomme, *lacca.*
Laque de la Chine, *rubrum, purpurarium Sinicum.*
Lausiaque, qui appartient aux Laures.
Macque, instrument pour briser le chanvre.
Maniaque, *-acus.*
Morlaque, peuple....
Opaque....
Patraque, curiosité de peu de valeur, *res vilis.*
Plaque, *lamina.*
Plaque d'Orfévrerie, *lamina argentea.*
Polaque, vaisseau Levantin, *navis vectaria.*
Riqueraque, *cantilena.*
Sandaraque, gomme, *-ca.*
Simoniaque, *-acus.*
Syriaque (le) *lingua Syriaca.*
Tombaque, métal composé, *tombacum.*
Thériaque, *-aca.*
Valaque, peuple, *-acus.*
Veillaque, homme de mauvaise foi, *infidus.*

Substantifs masculins.

Zodiaque, cercle de la sphere, *zodiacus.*

Plus, divers temps & diverses personnes des verbes en aquer : braque.

AQUE. long.

Jacques, nom pr. *Jacobus.*
Pâques, *Pascha.*

AR.

Abdar, nom de l'Officier qui sert de l'eau à boire au Sophi de Perse.
Agar, mere d'Ismaël.
Amilcar, nom pr. d'homme.
Antithénar, nom d'un muscle.
Baltazar, Roi de Babylone.
Duché de Bar, *Ducatus Barensis.*
Bomilcar, nom pr. d'homme.
Braquemar, *arma[illegible]*
Calemar, *theca calamaria.*
Car, adv. *[illegible]*
Cesar, Empereur, *Cæsar.*
Char, *currus.* de triomphe, *triumphalis.* à deux chevaux, *biga.* à quatre, *quadriga.* à six, à huit.
Choncar, espece d'oiseau de proie.
Coquemar, *cucuma.*
Costar, Aut. Franç. *-us.*
Czar de Moscovie.
Escobar, fameux Jésuite Espagnol.
Gaspard, nom pr. d'homme.
Gibraltar, détroit, *fretum Gaditanum.*

substantifs masculins.

Hoſpodar de Valachie, *-us.*
Jaquemar d'horloge, *malleus.*
Jar, entendre le jar.
Madagaſcar, iſle, *inſula Laurentina.*
Malabar, pays, *-um.*
Nabonaſſar, Roi de Babylone.
Nectar, breuvage des Dieux.
Nénuphar, *nymphæa.*
Par, prépoſit. *per.*
Putiphar, nom pr. d'homme.
Radar, Archer de Perſe.
Raſar, mauvais raiſin.
Sannaſar, Poëte Latin, *-us.*
Timar, eſpece de fief en Turquie, *timarum.*
Plus, voyez ci-après les mots terminés en ard *&* art, *où le* t *&* *le* d *ne ſe prononcent point, & qui riment avec ceux-ci.*

ARBE.

substantifs féminins.

Algarbe, ou plutôt Algarve, petit Royaume & Province de Portugal, *-bia.*
Barbe, *-ba.* blanche, *cana.* jaune, *flava.* rouſſe, *ænobarba.*
ſans Barbe, *imberbis.* Qui commence à en avoir, *barbatulus.* avec de la barbe, *barbatus.*
petite Barbe, *barbula.*
à la Barbe, *coràm.*
à votre Barbe, *te invito.*
faire la Barbe, *tondere barbam.* ſe la faire faire, *dare operam tonſori.* reprendre, *objurgare.*
Barbe d'épi, *ariſta.* de coq, *galli palea.* de chévre, *ou* de bouc, *aruncus.* de cheval, *equina.*
Barbe de chévre, herbe, *barba caprina.*
Barbe, ſ. m. cheval de Barbarie, *equus Punicus*, ou *Numidicus.*
la ſainte Barbe, terme de mer, lieu où l'on met les poudres du vaiſſeau, *pulveris pyrii tabulatum.* chambre des Canonniers. *tormentariorum camera.*
Barbe, nom pr. de femme, *Barbara.*
Ebarbe, *barbam tondeo, demo.*
* Garbe, *feſtivitas.*
Jombarbe, *ou* Joubarbe, plante, *ſedum magnum, digitellus.*
Pantarbe, pierre précieuſe, *lapidis pretioſi ſpecies.*
Rhubarbe, *Rheum, barbarum.*
Soubarbe, *hypobarba.*

ARBRE.

substantifs masculins.

Arbre, *arbor.*
Marbre, *marmor.*

ARC.

Arc, *-us.*
Dannemark, Royaume, *Dania.*
Koniſmark, ſorte de lame d'épée.
Marc, nom propre, *Marcus.*

substantifs masculins. substantifs & adject. fém.

Marc, po
Marc de
fæces.
— de raiſi
Parc, enc
tum mu
Parc de br
rium.

ARCE

Comparſe
drilles a
tributio
tris.
Darſe, où
lères,
Eparſe,
Farce, te
farcime
Farce de
focus.
Farce, de
Farce, de
ago.
Garce, fill
retrix.
Tharſe, vi

A

f Arche de
d'un po
liance,
f Contremar
guerre,
ſus.
v Contremar
f Démarche
nance,
v ſe démarch
f Marche, d
f — trace,
f Marche,
iter.

substantifs masculins.

Marc, poids, *bes.*
Marc de fruits, *magma, fæces.*
—de raisins, *vinacea.*
Parc, enclos de murs, *septum muris clausum.*
Parc de brebis, *septum ovarium.*

ARCE. & ARSE.

Comparse, entrée des quadrilles au Carrousel, *distributio pyrrhichæ equestris.*
Darse, où l'on met les Galères, *triremium statio.*
Eparse, *sparsa.*
Farce, terme de cuisine, *farcimen.*
Farce de Théâtre, *mimicus jocus.*
v Farce, de Farcir, *farciat.*
v Farce, de Farcer, *mimos ago.*
Garce, fille débauchée, *meretrix.*
Tharse, ville, *-sus.*

ARCHE.

f Arche de Noé, *arca Noë.* d'un pont, *pontis.* d'alliance, *fœderis.*
f Contremarche, terme de guerre, *retrocessio, regressus.*
v Contremarche, *contravado.*
f Démarche, port, contenance, *incessus.*
v se démarche, *incedit.*
f Marche, degré, *gradus.*
f —trace, *vestigium.*
f Marche, terme de guerre, *iter.*
v battre la Marche, terme de guerre, *iter cànere.*
fausse Marche, terme de guerre, *falsum iter.*
v Marche, *ambulo.*
m Patriarche, *-cha.*

substantifs & adjectifs masculins.

ARD. & ART.

Outre qu'ils riment de même, la plupart s'écrivent indifféremment.

Aboyard, nom d'un chien, *latrator.*
un Apart : on dit plus ordinairement un *a parte.*
Art, *ars.* science, *-tia.* artifice, *-ium.* subtilité, *-tas.* industrie, *-ia.* adresse, *solertia.*
sans Art, *iners.*
Avant-quart.
Babillard, *garrulus.*
Bachelard, terme Prov. *Anasius.*
Bâtard, *nothus, spurius.*
Bavard, *vaniloquus.*
Bayard, cheval des quatre fils Aymon.
Bayard, *badius.*
Bayard, sorte de riviere.
Begghard, Religieux, *-us.*
Béquillard, *grallator.*
Bernard, nom propre, *-us.*
Bernard l'hermite, poisson de mer, appellé aussi le pauvre homme.
Bézoard, minéral, *bezoardicus lapis.*
Billard, jeu, *lutus tudicularis.*
Billard, bâton, *tudicula.*
Biasard, *subpallidus.*

Substantifs & adjectifs masculins.

Bois-lézard, c'eſt dans les iſles une eſpece d'arbre de Charpentier.
Bouyard, terme de Monnoyeur, gros marteau.
Braillard, *clamator*, *rabula*.
Martin-Braillard, injure, *clamator*.
Brancard, *geſtatorium*, *lectica*.
Braſſart, *brachiale*.
Brocard, injure, *dicterium*.
Brocard, étoffe, *ſericum auro intextum*.
Brouillard, *nebula*.
papier Brouillard, *papyrus ſtupeâ*, *charta bibula*.
Boulevard, *propugnaculum*.
Cafard, *hypocrita*.
damas Cafard, *damaſcinum ſimulatum*.
Caignard, fainéant, *deſes*.
Camard, *ſimus*.
Campagnard, *agreſtis*.
Canard, *anas*.
Capivard, cochon d'eau.
Chevrillard, petit chevreuil.
Colin-Maillard, jeu, *cœcati ludus*.
Coquart, vieux mot, *garrulus*.
Corbillard, coche d'eau, *rheda fluvialis*.
Cornard, injure, *cuculus*, *curuca*.
* Couard, poltron, *ignavus*.
Criard, *clamoſus*.
Culard, injure, *pæderaſtes*.
Cuiſſard, *femorale ferreum*.
Dard, *telum*.
Demi-quart, *ſemiquadrans*.

Substantifs & adjectifs masculins.

Départ, *diſceſſus*.
eau de Départ, eau forte, *aqua ſeparatoria*.
Droſſart, c'eſt le nom qu'on donne en Hollande aux chefs de la Juſtice.
Ebuard, gros coin de bois dur.
Ecart, *receſſus*. à l'Ecart, *abditè*, *ſecretò*.
Ecart de cartes, *luſorii folii rejectus*.
Egard, *ratio*, *reſpectus*.
à l'Egard, eu Egard, *habitâ ratione*.
* Egrillard, *feſtivus*.
Epaulard, grand poiſſon de mer, *orca*.
Epinard, herbe, *ſpinacia*.
Etendard, *labarum*.
à l'Etendard, ſon de trompette, *ad vexillum*.
Fard, *fucus*, *ſtibium*.
Feuillard, terme de Blaſon.
Fingard, vieux mot, rétif.
Flambard, petit météore qui paroît ſur mer.
frere Frapart, *frater laïcus*.
Frétillard, *inquietus*.
Frocard, Moine, *monachus cucullatus*.
Fuyard, *fugitivus*.
Gadouard, *foricarum purgator*.
Gaillard, *hilaris*.
Goguenard, *irriſor*.
Goliard, *joculator*.
Grenouillard (peuple Grenouillard) *Rana*.
Guignard, oiſeau, *avis vocatrix*.
Hagard, *ferox*.

Substantifs & adjectifs masculins.

Hangard, remise de carrosse, *rhedæ locus.*
Hanouard, *salis Bajulus.*
Hanfart, espece de serpe.
* Hart, corde, *funis.*
à peine de la Hart, *sub pœnâ capitali.*
Hazard, *casus.* fortune, *-na.* fort, *fors.* péril, *-iculum.*
par Hazard, *fortè.*
jeu de Hazard, *aleatorius ludus.*
Hédard, vieux mot, sorte de cheval.
Hicard, oiseau de riviere.
Houssart, Chevalier Hongrois, *eques Hungarus.*
Jacard, nom que les Malabares donnent à un animal que les Portugais appellent Adive.
Jasard, vieux mot, *blatero.*
Javard, mal des chevaux, *morbus equinus.*
Jumart, *onotaurus.*
Langart *ou* Langard, vieux mot, *linguosus.*
Lard, *laridum.*
Léopard, *us.*
Lézard, *stellio.*
Liard, *teruncius.*
Mignard, *delicatus.*
Montagnard, *montanus.*
Mouchard, *versipellis corycæus.*
* Moussard, *vultuosus.*
Nard, parfum, *-us.*
* Nasillard, qui parle du nez, *nasiloquus.*
cheval Oreillard, *equus auratus.*
Paillard, *luxuriosus.*

Substantifs & adjectifs masculins.

Pansart, *cui pinguis aqualiculus extat sesquipede.*
saint Pansart, *pour* Mardi-gras, mot comique, *genialis dies.*
* Papelard, *hypocrita.*
Part, portion, côté, tenant d'une part, *pars.*
Part, de la part d'un tel, *nomine talis.*
à part, *seorsùm.*
d'une part, *ex unâ parte.*
d'autre part, *aliundè.*
de quelque part, *alicundè.*
la plupart, *plerique.*
de part en part, *transversatim.*
Il part, *discedit.*
Patart, *ou* Patard, *obolus.*
* vieux Penard, injure, *delirus vetulus.*
Pendard, *furcifer.*
* Petard, *infititium tormentum.*
* Piaulard, pleureur, *ploratòr, facilis in lacrymas.*
Pillard, *prædo.*
Placard, *libellus publicè affixus.*
Plantard, *talea salignæ, populeæ.*
Pleurard, terme ironique, *lacrymosus.*
Plumard, panache, *crista plumatilis.*
Poignard, *pugio.*
* Poupart, *venustus.*
Poupart, poisson testacée.
Puisard, *puteus profondus.*
Quart, *quadrans.*
faire le Quart, terme de mer, *stationem inire.*

Quillard, terme de jeu.
Quoquart, glorieux sans sujet, *thraso.*
* Raillard, *cavillator.*
Regard, *aspectus.*
Regard de fontaine, *castellum.*
Rempart, *vallum.* m
Renard, *vulpes.*
Renard, fig. fin, *cautus.*
Retard, *mora.*
* Richard, vieux mot, pour dire riche, *dives.*
Richard, nom propre, *Ricardus.* a
Ringard, sorte de barre de fer.
Ronsard, fameux Poëte lyrique François, *Ronsardus.*
Sacard, *peste necatorum sepultor.*
Saoulard, *belluo.*
Sard, vieux mot, *campus.*
* Songeart, *cogitabundus.*
Sotard, vieux mot, *stultus.*
Soudart, vieux mot, soldat, *miles.*
Tabard, sorte d'habit.
Tard, *-us.* adverbe, *tardè.*
Tollard, vieux mot, *carnifex.*
Toquart, *pileatus.*
Tranchelard, couteau, *laridi sector.*
Traquenart, *equus tolutarius.*
— danse, *saltatio.* m
Tribard *ou* Tribart, bâton que l'on pend au cou d'un chien. m
Vieillard, *senex.* m
Yard, mesure d'Angleterre, pour les longueurs.

ARDE.

Arriere-garde, *ultima acies.*
Avant-garde d'armée, *prima acies.*
Barde, Prêtre Gaulois, *Bardus.*
Barde de cheval, *equi phaleræ.*
Barde de volaille, *laridi tegumentum.*
Bâtarde, *spuria, notha.*
Bâtarde, canon, *tormentum minus.*
Bombarde, *ignitus bombus.*
Carde, légume, *beta.*
Carde à carder la laine, *carminandæ lanæ pecten, carmen.*
Contre-garde, *lorica.*
Corps-de-garde, *statio.*
* Coustillarde, *plaga iaculenta.*
Echarde, *spina.*
femme Gaillarde, *mulier festiva.*
Gaillarde, *chorea festiva. Item :* Caractere d'Imprimerie.
Garde, *custodia.* conservation, *io.* défense, *-io, præsidium.* protection, *-io, clientela.* soin, *cura.* vigilance, *-antia, sollicitudo.* dépôt, *depositum.*
Garde, homme qu'on prend pour garder, *custos.*
un garde du Roi, ou de quelque Grand, *satelles.*
Garde, Officier de Garde, *excubitor.*

substantifs & adjectifs masculins.
substantifs féminins.

m Garde de la Manche, *ſlipator*. du corps, *prætorianus*. des Sceaux, *regis ſignorum cuſtos*. des monnoies, *monetarum*. des forêts, *ſylvarum*. des portes, portier, *janitor*.
la Garde du Roi ou de quelque Prince, *prætoriana cohors*.
v monter en Garde, *excubias inire*. monter la Garde, *ſtare in ſtatione*. être de Garde, *excubare*.
ſubſtantifs féminins. Garde d'épée, *gladii ſcutula*. de ſanglier, *apri dentes falcati*.
fruit de Garde, *fructus ſerotinus*.
être en Garde, ſe méfier, *cavere*.
Garde, terme de Relieur.
* Guimbarde, injure, *vecors*.
— chariot à quatre roues, *plauſtrum*.
Hallebarde, *haſta ſecuriclata*.
* Hallebarde, fig. grande femme, *mulier procera*.
Hardes, habits : il ne ſe dit qu'au pluriel, *veſtes*.
Manſarde, toit à la Manſarde, *tectum Manſardianum*.
Mégarde, *incogitantia*.
par Mégarde, adv. *imprudenter*.
Moutarde, *ſinapi*.
vendeur de Moutarde, *ſinapipola*.
on en va à la Moutarde, *res eſt trita* vel *pervulgata*.
ſubſtantifs féminins. s'amuſer à la Moutarde, *totum eſſe in nugis*.
Nazarde, *talitrum naſo impactum*.
Outarde, oiſeau, *otis*.
Péricarde, membrane qui entoure le cœur, *periçardium*.
Poiſſarde, terme injurieux, *ſqualllida*.
Poularde, *pulla altilis*.
Sarde, *-dus*.
Sarde, ville, *-dis*.
Sauvegarde, protection, *clientela*, *tutelare diploma*.
Surgarde, *extra numerum cuſtos*.

Plus, les féminins des noms en ard : camarade, camarde, *commilito*, *ſima*.

Plus, quelques temps & quelques perſonnes des verbes en arder : haſarde.

ARDRE.

* Ardre, brûler, *ardere*.

ARE. & ARRE.

La plupart de ces mots ſont tantôt longs & tantôt brefs, mais plutôt longs que brefs.

m Abdiare, Royaume d'Aſie, *Abdiara*.
m Antavare, peuple d'Afrique, *Antavar*.
m Arrhes, au pluriel, *-rha*.
a Avare, *-rus*.
m B. carre, terme de Muſique.
f Bagare, *tumultus*.
a Barbare, *-rus*. cruel, *crudelis*. inhumain, *-anus*.

substantifs masculins & féminins.

Barres, jeu, au pluriel, *palæstricus cursus.*
Barre, *vectis.* de bois, *asser.* de fer, *ferreus longurius.* de porte, *ferreus januæ vectis.* de l'audience, *ostiaria curiæ repagula.* de porte de ville, *septum.* terme d'armoiries, *tænia.* terme d'agriculture, *talea.* de queue d'oiseau, terme de vénerie, *pullæ tænia.* terme de marine, amas de sable, *arenariæ salebræ.* timon de gouvernail, *clavi manubrium.* de hune, *carchesii tignum.* d'arcasse, ou liste de hourdy, *tabulati ad puppim trabs extrema.* ligne pour effacer, *linea deletoria.* pour remarquer, *linea descriptoria.* jetter la barre, *vectem projicere.*
Barre, mesure pour les étoffes.
Barre, canal de riviere, par où le flux de la mer entre, *æstuarium.*
Barre d'or, d'argent, &c. *auri, argenti sesquipedalis massa.*
v Bizarre, *variegatus.*
Bizarre, fâcheux, *morosus.*
Bulgares, au pluriel, peuple, *Bulgari.*
Calemare, poisson de mer, *loligo.*
Camare, espece de caneçon.
* Carre, tenir sa carre, *locum tenere.*

substantifs masculins & féminins.

Caracare, nation barbare du Paraguay.
Cochemare, *lienis oppressio nocturna.*
Contrebarre, terme de Blason.
Cromenare, *salutatio Japonica.*
Ecarre, *quadratura.*
Fanfare, *tubarum sonitus.*
* Foare, paille, *stramen.*
Gabare, bateau plat & large, *cymba.*
v Gare, *cave, cavete.*
Guittare, *cithara.*
Icare, fils de Dédale, *Icarus.*
* Ignare, *-rus.*
Lares, au pluriel, Dieux domestiques, *Lares.*
Mare, *lacus.*
Navarre, Royaume, *-ra.*
Marbre de Pare, *marmor Parium.*
Phare, fanal, *-us.*
Pindare, Poëte Grec, *Pindarus.*
Rare, *-rus.*
a la Sarre, riviere....
Simarre, *palla.*
Tantarare, son d'une trompette.
Tarare, montagne, *-rus.*
Tare, défectuosité, *vitium.* déchet, *intertrimentum.*
Tartare, peuple, *-rus.*
Tartare, Enfer....
Ténare, *tenarus.*
Thiare, *-ra*
* Tintamare, *tumultus.*
Vivipare, terme de Naturaliste, *viviparus.*

m Zonare, Hiſtorien Grec, *Zonarus.*

Plus, divers noms & diverſes perſonnes des verbes en arer *&* arrer : déclare, chamarre.

ARGE.

ſubſtantifs féminins.

Barge, *acervus.*
Charge, fardeau, *onus.* peſanteur de fardeau, *pondus.* charge de cheval, *equi farcina.* charge, devoir, obligation, dignité, *-tas.* commiſſion, *munus.* magiſtrature, *-atus.* charge, accuſation, *-io.* crimes contenus en l'accuſation, *criminationes.* charge, courſe ſur l'ennemi, *in hoſtes incurſio*, ſonner la charge, aller à la charge, *incurſionem canere, facere.*
à la Charge, *ed lege ut.*
Charge, terme de Maréchal, *onus.*
en ſa charge, *in ejus cuſtodiâ.*
a à charge, *moleſtus.*
Décharge d'un fardeau, *depoſitio.* d'un crime, *liberatio.* de caution d'un bateau, *mercium è navi expoſitio.*
Décharge, quittance, *apocha.* d'artillerie, *tormentorum emiſſio.*
de fontaine, *fontis receptaculum.*
a Large, *latus, a, um.*
a * Large, *-gus.* libéral, *-lis.*

ſubſtantifs féminins.

Litharge, *argenti plumbo miſti ſpuma.*
Marge, *margo.*
Recharge, *iteratum juſſum, iterata commendatio.*
Surcharge, *novum onus.*
Targe, *ſcutulum.*

Plus, divers temps & diverſes perſonnes du verbe charger, *& de ſes compoſés :* charge.

ARGNE.

Epargne, *parcimonia.*
Epargne, tréſor du Roi, *ærarium regium.*
Tréſorier de l'Epargne, *ærarii regii tribunus.*
Epargne, terme d'Orfévrerie, *anaglyphum.*
v Epargne, *ſumptui parco.*
Hargne, vieux mot, *rixa.*

ARGUE.

f Argue, ſorte de bâtiment.
f Boutargue, œufs de poiſſons ſalés, *ova piſcium ſale condita.*
v Cargue, *plico vela.*
m vent Largue, *ventus ſecundus.*
faire Largue, *uti vento ſecundo.*
f Nargue, *inſultatio.*
v ſe Targue, *ſe jactat.*

ARLE.

Arles, ville de Provence, *Arelatum.*
a d'Arles, *Arelatenſis.*
m Charles, nom propre, *Carolus.*
v Déparle, *loqui deſino.*

v Parle, *loquor.*

ARME.

substantifs masculins & feminins.

Alarme, *ad arma conclamatio.* Epouvante, *trepidatio.* tumulte, *-tus.* terreur, *-ror.* effroi, *pavor.* consternation, *-tio.* fausse alarme, *inanis ad arma conclamatio.* donner l'alarme, *ad arma clamare.* sonner l'alarme, *classicum canere.* prendre l'alarme, *animo consternari.*

Arme, *armatura.*

Armes, au pluriel, *arma.*

fait d'Armes, *gestum bellicum.*

Arme offensive, *-iva.*

— défensive....

Armes, Armoiries, *stemmata.*

* Carme, vers, *carmen.*

Carme, Religieux, *Carmelita.*

Carmes, t. de Trictrac, au plur. *quarterni numeri.*

Champ d'armes, *area.*

Charme, arbre, *carpinus.*

Charme, sortilége, *fascinum.*

Charmes, appas, *illecebræ.*

Cotte d'armes, *sagum militare.*

Gendarme, *cataphractus miles.*

Gendarme, terme de Lapidaire, *granum, palea.*

v il se Gendarme, *irascitur.*

Héraut d'armes, *caduceator.*

Larme, *lacryma.*

Larme d'ambre, *lacryma ambari.*

Parme, ville d'Italie, *-ma.*

a de Parme, *Parmensis.*

Vacarme, *tumultus.*

VERBES.

verbes au présent.

Alarme, *ad arma excito; metum, terrorem injicio.*

s'Alarme, *trepidat, consternatur.*

Arme, *armo.*

Charme, *fascino, allicio, blanditiis irretio.*

Désarme, *exarmo.*

ARNE.

v Acharne, *illicio, incendo.*

f Arne, fleuve d'Italie, *Arnia.*

f Carne, *angulus.*

v Décharne, *carne nudo.*

v s'Incarne, *carnem humanam assumo.*

f Lucarne, *fenestella in ipso tecto.*

f Marne à marner les terres, *marga.*

f Marne, riviere, *Matrona.*

v Marne, *margâ stercoro, margam inspergo.*

ARPE.

substantifs féminins.

Carpe, *cyprinus.*

Contrescarpe, *declivis crepido.*

Echarpe de cavalier, *fascia.* de femme, *fascia muliebris.*

en Echarpe, *in obliquum.*

Escharpe, *lorica interior.*

v Escharpe, *loricâ munit.*

Harpe, *cithara.*

jouer de la Harpe, *citharâ canere.*

joueur de Harpe, *citharœdus.*

joueuse de Harpe, *citharistria.*

*, jouer de la Harpe, derober, *furari.*
v Harpe, *unguibus abripio.*
Scarpe, riviere, *-pus.*

ARQUE.

substantifs masculins & féminins.
Alabarque, *-catus.*
Alytarque, Pontife d'Antioche, *Alytarcha.*
Anafarque, terme de Médecine, *anafarca.*
Ariſtarque, nom d'homme, *Ariſtarchus.*
Arques, ville du pays de Caux, *Arca.*
Aſiarque, Pontife de l'Aſie Proconſulaire, *Aſiarchus.*
Axarque, *-cha.*
Parque, *cymba.*
Cénobiarque, *cœnobiarcha.*
Contremarque, *adverſa nota.*
Gymnaſiarque, *-archa.*
Héréſiarque, *hæreſiarcha.*
Marque, *nota.*
Monarque, *-cha.*
Œdémoſarque, eſpece de tumeur, *œdemoſarca.*
Pagarque, Baillif de village.
Parque, *-ca.*
Pétrarque, Poëte Italien, *Petrarca.*
Plutarque, Auteur Grec, *Plutarchus.*
Remarque, *annotatio.*
Xyſtarque, Officier des Gymnaſes, *Xyſtarcha.*
Plus, divers temps & diverſes perſonnes des verbes en arquer : parque.

ARRE. *voyez* ARE.

ÀRS.

a Ars, vieux mot, *uſtus.*

substantifs masculins
avoir des Egards, *rationem habere.*
Epars, *ſparſus.*
Epinards, *ſpinacia.*
* Gars, *maſculus.*
Jars, oiſeau, *anſer.*
Mars, Dieu de la guerre, *Mars, Mavors.*
Mars, planete, *Mars.*
Mars *ou* fer, terme de Chymie, *ferrum.*
Mars, mois, *Martius.*
Plus, les pluriels des rimes en ar, art & ard : petars, placars, brocars.

ARSE. *voyez* ARCE.

ART. *voyez* ARD.

ARTE.

substantifs féminins
Carte, carton, *charta.*
Carte à jouer, *charta luſoria.*
Carte géographique, *tabula geographica.* coſmographique, *-ica*, &c.
Chartre, *pour* chartre, papiers, *chartæ.*
Fievre quarte, *quartana.*
Marte, belete, *martes.*
Marthe, Zibeline, *muſtela zibellina.*
robe de Marte, *veſtis ex marte.*
Marthe, nom de femme, *Martha.*
Quarte de vin, *ſextarius.*
Quarte, terme de jeu, *quarta.*
* Quarte, quatrieme, *quarta.*
Pancarte, *programma.*

v Parte, de Partir, *proficiſcatur.*

m Parthe, peuple, *-tha.*
Sparte *ou* Lacédémone, ville, *Lacedæmon.*
Tarte, *ſcriblita.* de pommes, poires, &c. *falgamaria.* de crême, de fromage, &c. *lactea placenta.* d'herbe, *herbarium pepanum.* graſſe, *pinguis.*
Plus, divers temps & diverſes perſonnes des verbes en arter : écarte.

ARTRE.

ſubſt. fem. Chartre, priſon, *carcer.*
Chartres, au plur. papiers, titres, *tabulæ, chartæ.*
Chartres, ville, il faut une *s* à la fin, *Carnutes.*
a de Chartres, *Carnutenſis.*
Chartre, maladie, *tabes.*
être en Chartre, *contabeſcere.*
Dartre, *lichen.*
Martre, *voyez* Marte.
m Mont martre, *mons Martyrum.*
m Tartre de vin, *tartarus.* crû, *crudus.*
crême de Tartre, *cremor tartaris.*
Sel de Tartre, *ſal nitroſum è vino.*

A S.

ſubſtant. maſc. Abdias, Auteur fabuleux,
Adonias, nom pr. d'homme.
Ageſilas, Roi de Sparte, *Ageſilaüs.*
Altercas, *altercatio.*
Amas, monceau, *acervus, cumulus.* de diverſes choſes, *copia, congeries.* d'humeurs, *humorum collectio.* d'ordures, *colluvies.* tas, *congeries.* multitude, *-do.* d'hommes. *hominum collectio.* de ſoldats, *militum coactio.* de bois, *ſtrues.* de terre, *agger.* d'argent, *pecuniæ accumulatio.* de mots, *verborum ſupellex.* faire amas, *colligere.*
Ambézas, le deux d'un dé ou d'une carte ; *duplio, teſſeræ duella.* de Trictrac, *teſſerarum binas.*
Ananas, fruit, *nux picea Indica.*
Appâs, *illicium.*
Appâs, *illecebræ.*
Arcas, fils de Jupiter & de Calyſton.
As, piece de monnoie ancienne, *as.* petit point du jeu d'aſtragale, *chius.* du jeu de dés, *teſſeræ monas.* du jeu de cartes, *chartæ luſoriæ monas.*
As, du verbe Avoir, *habes.*
Atlas, Roi de Mauritanie.
Atlas, montagne.
Atlas, livre de cartes géographiques, *atlas major.*
du Bartas, Poëte François, *Bartarius.*

a Bas, *demiſſus.* adject. *-us.* vil, *-lis.* petit, *inferior, imus.* baiſſé, *depreſſus.* profond, *altus.* ravalé, *ignobilis.* humilié, *humilis.*
mettre Bas, *deponere.*
mettre ſon fruit Bas, *fœtificare.*

substantifs masculins.

discours Bas, *oratio abjecta.*
style bas, *stylus demissus, infimus.*
Bas, *ou* plutôt bât d'un cheval, *clitellæ.*
cheval de Bas, *ou* plutôt de Bât, *equus ad clitellas.*
Bas de chausse, *tibiale.*
Biàs, un des sept Sages.
Branlebas, terme de Marine, *præparatio ad pugnam.*
Bras, *brachium.*
petit bras, *brachiolum.*
garni de bras, *brachiatus.*
a du Bras, *brachialis.*
Bras de chaise, *scellæ brachium.* de charrette, *temo.* de riviere, *fluminis ramus.* de mer, détroit, *fretum, sinus.* de S. George, *ou* détroit de Gallipoli, *Hellespontus.*
Bras de cheval, *equi tibia superior.* de chévre, *ægopasti crura anteriora.* de la vergue, *antennæ funes versorii.*
Bras, Puissance, *potentia.* protection, *-io.* force, *vis.* secours, *adjutorium.*
à tour de Bras, *alternis brachiis.*
à force de Bras, *multorum nisu.*
chaise à Bras, *sella brachiata.*
Bras Ecclésiastique, *potestas Ecclesiastica.* séculier, *civilis.*
Brouas, vieux mot, *nebula.*
* Brouillas, *nebula.*
Cadenas, au pluriel, *exemptiles feræ.*

substantifs masculins.

Cadenas, gêne, *catena.*
Cadenas, couvert du Grand Seigneur, *mensæ instructus observatus.*
Canelas, dragée, *tragema, striatum.*
Canevas, *tela cannabina.*
Caravanseras, hôtellerie d'Orient.
Caroudas, Jurisconsulte.
Cas, ce qui arrive, *casus.* fortune, *-na.* accident, *-ens.* estime, *existimatio.*
faire cas, *æstimare.*
en ce Cas, *in hoc casu.*
en tout Cas, *utcumque erit.*
Cas de conscience, *casus conscientiæ.*
Cas des noms, terme de Grammaire, *casus.*
a Cas, vieux mot, *fractus.*
Cervelas, *botellus bene piperatus.*
Chas, ancienne fortification, *munitio.*
Chaffelas, raisin, *racemus minor.*
Choucas *ou* Chucas, oiseau.
Clas, *campanarum sonus.*
Colas, nom qu'on donne aux corbeaux nourris dans la maison.
Compas, *circinus.* à fausse équerre, *oblongis cruribus.* brisé, *cruribus plicatilibus.* de route, de mer, *pyxis nautica.* de Cordonnier, *calcearii.* à quatre pointes, *cruribus mutatoriis.* de Tonnelier, *doliarius.* de Tourneur, *cruribus in orbem com-*

plicatis, de proportion, *diabetes proportionis*.
arrondir le Compas, *circinare*.
mesurer au Compas, *circino metiri*.
Compte-pas, pour mesurer les lieux, *pedometrum*.
Contre-pas, *versus*, *deorsum*.
* Cordillas, *levidensa*.
Cossas, *pour* cosse.
Costelas, *acinaces*.
Damas, ville, *Damascus*.
a de Damas, *Damascenus*.
Damas, étoffe, *pannus Damascenus*.
f prune de Damas, *prunum Damascenum*.
acier de Damas, *chalybs Damascenus*.
raisin de Damas, *racemus Damascenus*.
Ducas, famille Imperiale.
prendre ses Ebats, se divertir, *genio indulgere*.
Embarras, *intricatio*, empêchement, *impedimentum*, difficulté, *-tas*, des affaires, *rerum implicatio*.
qui est dans l'Embarras, *negotiis distentus*.
tirer d'Embarras, *expedire*.
Enbas, *deorsum*.
Entrechas, *ou* Entrechat, *capriola intrectata*.
* Entrelas, *interiectus*.
Entrepas, allure de cheval, *tolutorium*.
Epaminondas, Thébain.
Ezechias, nom propre.
* Faguenas, mauvaise odeur, *foetor*.

Fatras, *quisquiliae*.
Fier a bras, fanfaron, *thraso*.
Frimats, *gelida nebula*.
Galetas, *subtegulanea contabulatio*.
Galimatias, *verborum sonitus inanis*.
Gandas, monnoie du Pegu.
Gorgias, vieux mot, *crassus*.
Gorgias, vieux mot, tour de gorge.
Gras, *pinguis*.
fort Gras, *praepinguis*.
Bœuf Gras, *bos saginatus*, devenir gras, *pinguescere*, terroir gras, *solum pingue*.
Jeudi gras, *hilariorum primus dies*. Mardi gras, *genialium ultimus dies*, jours gras, *bacchanalis*, gras de jambe, *sura*, gras pour dire Sale, *sordidus*, gras, au figure, pour dire Heureux, riche, *beatus*, *opulentus*, gras, libre, mot gras, *procax*, *obscenus*, parler gras, *balbutire*.
Haras, *equarium armentum*.
Haut-a-bas, porte-balle.
Hélas! interiection, *a*.
Hippocras, *vinum aromatites*.
en chausse d'Hippocras, *ad modum coactorii sacci*.
Hylas, berger.
Jas, premier réservoir des marais salans.
Jonas, Prophète.
Judas, nom propre.
Las! interiection, *a*.
Las, lasse, *defessus*, de travail, *labore fractus*, de chemin, *de via fessus*.

substantifs masculins.

d'attendre. *expectando fessus.* fatigué, *-gatus.*
Lacs. piege. *laquei.*
Lepas. coquillage.
Lilas, arbre. *ligustrum.*
Marsyas, Satyre.
Mas. *ou* plutôt mât de navire. *malus.* le grand & gros mas. *decumanus.* de devant. de beaupré. *anticus.* de mizaine. *medianus.* d'artimon. *artemo.* le pied du mas. *mali crus imum.* le milieu. *trachelus.* le haut. *carchesium.* la hune. *corbis.* la huille. *stercobata.* mas de hune. *carquesii.* de perroquet. *superior.* de fourche. *inferiore antennâ munitus.*
mettre le Mas. mater. *navem malo instruere.*
Mâs. pieces de bois qui servent à tenir les tentes & pavillons, *tentorii orthostata.*
Matelas. *culcita xylinâ bombyce, gossipii lanugine,* vel *tomento farta.*
qui fait des Matelas. *culcitarius.*
Matras. *ampulla fundo rotundo cum colli longitudine.*
Mecenas, *ou* Mécene. favori d'Auguste.
Ménélas, Roi de Sparte, *Menelaüs.*
Midas, Roi de Phrygie.
Nicias, Peintre Grec.
Nicolas, nom propre, *-aüs.*
Pallas, *ou* Minerve, Deesse.
Pancreas, *-as.*

substantifs masculins.

Pas. particule. *non.* point, *minime.* pas. *passus.* degré. *gradus.* démarche, *incensus.*
au petit Pas, *lento pede.*
qui va le Pas. *gradarius.*
Pas à pas. *pedetentim.*
Pas d'une porte. *limen.*
mauvais Pas. danger. *periculum.*
Passer le Pas. mourir. *obire.*
Pas-de-clerc, *error, allucinatio.*
suivre Pas-à-pas. *vestigia sequi.*
le Pas. le dessus. *locus honoratior.*
Passage. detroit. *angustiæ, fauces.*
Pas de quelque danse que ce soit. *passus.*
Pas de Carrouse. *propugnaculum.* pas d'armes. *hastatorum ludicra decursio.* ouvrir le pas. *ludicri certamini equestri initium facere.*
Pas. *gressus.* droit. *rectus.* grave. *vis.* ouvert. *apertus.* faux. *fallens.* glissant, *lubricus.* grand. *plenus.* petit. *pressus.* hâte. *incitatus.* doux. *mollis.* bon, *mediocris.* mauvais. *difficilis.* geometrique. *-icus.*
Patras. ville, *Patræ.*
de Patras. *Patrensis.*
Phidias, Sculpteur.
Phocas. Empereur.
Pinchinas, etoffe, *panni villosi.*
Platras. *rudera.*
* Pourchas. *inquisitio.*

Quartas, monnoie d'Eſpagne.
Quatas, meſure en Portugal pour les liquides.
Ramas, *collectio.* Recueil, *excerptum.*
Ras, etoffe, *pannus raſus.* velours Ras, *beteromallum raſum.*
Rats, tondu, *raſus.*
mot aux Ras, *acontum.*
Rebras, vieux mot, *ala, ora.*
Repas, *refectio.* durant le repas, *inter menſam.* apres le repas, *cibo ſumpto.* prendre ſon repas, *veſci*
Sabrenas, Cordonnier, *futor.*
Sas, tamis, *incerniculum.*
— bluteau, *cribrum.*
tourner le Sas, *cribrum vertere.*
Scotitas, ſurnom de Jupiter.
* Soulas, *ſolatium.*
Taffetas, *pannus ſericus levidenſis.*
Tas, amas de choſes rangées, *ſtrues, ordinata congeries.*
de choſes confuſes, *acervus, cumulus.*
Tas, au figuré, pour dire grand nombre, multitude, *turma, multitudo.*
Tas, enclume d'Orfévre, de Monnoyeur, *incus rotunda.*
Tas de charge dans une voûte, ou arc doubleau, terme d'architecture, *incumba.*
Par tas, adv. *acervatim.*
mettre en Tas, *coacervare.*
Thomas, nom propre.
Trépas, *obitus.*
Vangelas, excellent Traducteur François, *Vaugelaſius.*
Verglas, *pruinoſa glacies.*
Xiphias, conſtellation.
Marie de Zaïras, Eſpagnole ſçavante.

Plus, les pluriels des noms en at *&* a : Soldats, *milites.*
Quinolas, *Quinola.*

Plus, la deuxieme perſonne du préterit des verbes en er : armas.

Plus, les ſecondes perſonnes des futurs de tous les verbes : aimeras, viendras, connoîtras, mettras, iras, *&c.*

ASCHE. *voyez* ACHE.

ASCLE. *voyez* ACLE.

ASE. *voyez* ACE.

ASLE. *voyez* ALE. long.

ASME. où l'S ne ſe prononce pas, *voyez* AME.

ASME. où l'S ſe prononce.

Cataplaſme, *-ma.*
Enthouſiaſme, *divinus afflatus.*
Eraſme, Auteur, *-mus.*
Pléonaſme....
Sarcaſme, raillerie....
Spaſme, convulſion, *-mus.*

ASNE. *voyez* ANE. long.

ASPE. dont l'S ne ſe prononce pas, *voyez* APE.

ASPE. où l'S ſe prononce.

Hydaſpe, fleuve, *-pes.*

le Jaſpe, *-pis.*

v Jaſpe, *colorem jaſpideum alicui rei induco.*

ASPRE. *voyez* APRE.

ASQUE dont l'S ne ſe prononce pas, *voyez* AQUE.

ASQUE. où l'S ſe prononce.

f Baſque de pourpoint, de juſte-au-corps, *thoracis plagula.*

m Baſque, laquais, *pedisequus.*

m Baſque, qui eſt de Biſcaye, *Cantaber, Vasco maritimus.*

tambour de Baſque, *crotalum.*

a Bergamaſque, *Bergomensis.*

f Bourraſque, *procella.*

m Caſque, *galea.*

a Fantaſque, *morosus.*

f Fiaſque, *ou* bouteille, *lagena.*

a Fiaſque, *flaccidus.*

faire Fraſque, *luxifico.*

m Maſque de femme, *parapis.* a ſe deguiſer, *larvo.*

m Maſque, perſonne traveſtie, *larvatus.*

f * Maſque, injure, *fœda, turpis.*

v Maſque, *larvo.*

v ſe Maſque, ſe traveſtit, *personam induit.*

ASSE. *voyez* ACE.

AST. où l'S ne ſe prononce pas, & où le T ne ſe ſent guére. On écrit *ât* au-lieu d'*aſt*, voyez AS.

Appât, *illecebræ.*

subſt. masc. Bat de mulet, *clitellæ.*

Dégat, * *vastatio.*

Mât, *malus.*

Plus, divers temps des verbes en er : aimât.

ASTE. où l'S ne ſe prononce point, *voyez* ATE. long.

ASTE. où l'S ſe prononce.

m Antipaſte, terme de proſodie latine, *antipastus.*

Baſte, terme de jeu, *satis.*

f Caſte, Tribu des Idolâtres des Indes Orientales.

m Céraſtes, au pluriel; peuples de l'iſle de Chypre.

a Chaſte, *castus.*

subſtantifs ou adjectifs Contraſte, *contestatio.* terme de peinture, *variatio.* terme de danſe, *contrapositio.*

Eccléſiaſte, *-es.*

Encomiaſte, Panégyriſte, *-es.*

Enthouſiaſte, *divino spiritu affiatus.*

Faſte, * *-us, superbia.*

Faſtes, au pluriel, pour dire Annales, *fasti.*

Gymnaſte, officier du gymnaſe, *gymnastes.*

Iconoclaſte, briſeur d'images, *Iconoclastes.*

Métaphraſte, *-es.*

a Néfaſte, mot formé du Latin, *nefastus.*

Pancratiaſtes, *-es.*

Paraphraſte...

Péderaſte, Sodomiſte, *Pæderastes.*

Scholiaſte, commentateur, *scholiastes.*

substantifs & adjectifs masculins.

Vaſte, *-tus, amplus.*

ASTRE. où l'S ne ſe prononce point, *voyez* ATRE.

ASTRE. où l'S ſe prononce.

Aſtre, *-rum, fidus.*
Cadaſtre, regiſtre des biens ſujets à la taille réelle, *regiſtrum tributarium.*
Caſtres, ville, *Caſtra.*
de Caſtres, *Caſtrenſis.*
Déſaſtres, *infelicitas.* calamité, *-tas.*
— infortune, *-nium.* miſere, *-ria.*
Kiaſtre, terme de Chirurgie, *Kiaſter.*
Piaſtre, monnoie, *-tra.*
Pilaſtre, *paraſtata.*
Zoroaſtre, Philoſophe Perſan, *Zoroaſter.*

A T.

Ablégat, *Legati Vicarius.*
Achat, *emptio.*
Aiglat, *pullus aquilæ.*
Altercat, *altercatio.*
Antiquariat, *antiquitatis ſcientia.*
Apoſtat, *-a.*
Apparat, *-us.*
Archidiaconat...
Archiépiſcopat...
Aſſaſſinat, *cædes.*
Aſſignat, terme de Juriſprudence, *conſtitutio.*
Attentat, *facinus audax.*
Avocat, *Advocatus.*
Auvernat, vin d'Orléans, *vinum Aurelianenſe.*
Baccalauréat, *-us.*
Bonnat, *territorium.*

v. ſubſtantifs maſculins.

Barbat, cheval ramaſſé, *equus brevis.*
Bat, *vapulo.*
Bat, monnoie d'argent d'Allemagne.
Béat, *-us, felix.*
Cabat, *fiſcena.*
Cadenat, ſerrure, *catenaria ſera.*
Calfat de navire, *commiſſurarum obturatio.*
Califat, dignité de Caliſe, *Califatus.*
Camerlingat, dignité de Rome, *Camerlingatus.*
Candidat, *-us.*
Cannelat, *caſia ſacchâro condita.*
Canonicat, *-us.*
Carat, terme d'Orfévrerie, *auri bonitas, auri nativa coctio.*
Un fou à 24. Carats; au fig. *inſaniſſimus.*
Cardinalat, *-us.*
Cathécuménat, *cathecumenorum ordo.*
Célibat, *-us.*
Certificat, *teſtimonium ſcriptum.*
Cervelat, ou plutôt Cervelas, *botulus.*
Chat, *felis, catus.*
œil de Chat, pierre précieuſe, *leucophthalmus.*
œil de Chat, fleur, *antirrhinum.*
Vin de la Cioutat, *vinum civitatis.*
Cioutat, mot Provençal, *civitas.*
Citronat, *limonium.*
Climat, *clima.*

Combat, *certamen.*
Combat, *certat.*
Commissariat, bureau des Commissaires, *collegium Commissariorum.*
Comtat, *Comitatus.*
Concordat, *pacta conventa.*
Consulat, *-us.*
Contrat, *-ctus.*
Crachat, *sputum.*
Créat d'Académie, *equestris palæstræ vicarius.*
Débat, *contentio.*
Débat, *pugnat.*
Décanat, dignité de Doyen, *Decani munus.*
Délicat, *-us.*
Diaconat...
Disparat, terme de Logique. *dispar.*
Doctorat, *-us.*
Dogat, dignité de Doge, *Dogatus.*
Ducat, *-um.*
double Ducat, *duplio.*
Ebat, *animi relaxatio.*
s'Ebat, *genio indulgere.*
Eclat, splendeur, *-dor.*
Eclat de pierre, de bois, *fragmen.* de tonnerre, *fulguris.* bruit éclatant, *fragor.* de rire, *cachinnus.*
Economat, ou Œconomat, *administratio.*
Electorat, *-us.*
Entrechat, terme de danse, *intercasus.*
Episcopat, *-us.*
Escarbillat, terme populaire, *festivus.*
Esperlucat, terme populaire, *cautus.*

Estropiat, *mancus.*
Etat, *status.* qualité d'une chose, *habitus.* condition de vie, *vitæ institutum.* qualité d'habits, *vestitûs ratio.* disposition, *-tio.* ordre, rang, *ordo.* compte par écrit, *rationum præscriptio.*
Etat, Royaume, Souveraineté, *Status, Regnum, Ditio.*
Conseiller d'Etat, *Regi à sanctioribus consiliis.*
Secrétaire d'Etat, *Regi à secretis.*
Ministre d'Etat, *Regni administer.*
Coup d'Etat, *facinus ad summam rerum maximi momenti.*
Qui est en état, qui est prêt, *comparatus.* qui est entier, *integer.*
Faire état, former un dessein, *decernere, consilium facere.* Se promettre, se persuader, *sibi persuadere, sibi polliceri.*
Faire état, estimer, *magni facere, æstimare.*
Exarquat de Ravenne, *exarchatus.*
Fat, *-uus.*
Forçat, *remex condemnatus.*
Format, terme de Libraire, la forme d'un livre, *forma.*
Gardianat, *ou* Gardienat, *præfectura.*
Généralat, *summa Prætura.*
Goliath, géant.
Goujat, *calo, cacula militaris.*

Substantifs masculins.

Grabat, *-um.*
Grandat, dignité,
Grat, vieux mot, *-us.*
Grenat ; pierre précieuse, *carbunculus.*
Hanafat, vieux mot, *gothus mellis.*
Immédiat, *proximus.*
Incarnat, *roseus.*
Infortiat, partie du Digeste, *infortiatum.*
a Ingrat, *-us.*
* Interrogat...
vallée de Josaphat, *vallis Josaphat.*
Jurat, *-us.*
a Laurérat...
Légat...
Louvat, *lupæ catulus.*
Magistrat, *-us.*
Magnificat, terme de Bréviaire.
Mandarinat, *-us.*
Mandat, terme de Chancellerie Apostolique, *mandatum.*
* Margajat, injure, *pusio.*
Marquisat, *Marchionatus.*
Mat, terme de jeu d'échecs & de tarots, *ad incitas adactio.*
Echec & Mat, *periisti.*
or Mat, *aurum rude.*
Méplat ; *semiplanus.*
Miélat, sorte d'exhalaison.
Ministériat, *-us.*
Mithridat, drogue, *-um.*
Mulat, terme de Relation, *hybris.*
Murat *ou* Murad, Sultan des Turcs, *Muratus.*
Muscat, raisin, *uva apiana.*

Substantifs masculins.

Muscat, vin, *vinum ex uvis apianis.*
rosier Muscat, *rosarium muscatum.*
Nacarat, couleur, *aureus color.*
Nobilissimat, dignité de Nobilissime.
Nonnat, petit poisson, *quasi nondum natus.*
Notariat, *tabellionatus.*
Noviciat, *novitiorum domus.*
Noviciat, apprentissage, *tirocinium.*
Oblat, *ou* Moine lai, *-us.*
Odorat, *-us.*
Œconomat, *ou* Economat, *administratio, curatio.*
Orgeat, *potus hordearius.*
Oxycrat, *posca.*
Papat, *-us.*
Passulat, miel préparé avec des raisins de Damas.
Pastorat, *Pastoris officium.*
Patrat, *ou* pere Patrat, *pater patratus.*
Patriarchat, *-chatus.*
Patriciat, *patritii dignitas.*
Péculat, *-us.*
Perfectissimat, *perfectissimi dignitas.*
Personnat, *-us.*
Pissat, *urina.*
Plagiat, sorte de larcin, *plagitum.*
a Plat, *planus.* égal, uni, *æquus.* applani, *depressus.* applati, *attenuatus.* mince, *tenuis.* bas, *humilis* vulgaire, *-aris.* trivial, *-lis.* couché de plat, *stratus.*
Plat, donner du plat de la langue, *fucum facere.*

Substantifs masculins.

Plat de la
épée, *p*
Plat, dép
obsoniu
Plat, va
discus,
Plat de ba
Tout-à-pla
Style plat,
C'est un pi
concinnu
Pontificat
* en son
bit de c
tificibus.
Potentat,
tissimus.
Préachat,
d'une r
qu'on l'a
tio.
Préceptora
cepteur
tus.
Presbytéra
Primat,
Primicériat
Priorat....
Proconsula
Professorat
Provinciala
Prytanat,
Pugilat,
des Ath
Quadrat,
rie,
Quadrat,
aspectus
Quartonat
tage.
Rabat, c
neus col
Rabat, te

ſubſtantifs maſculins.

Plat de la main, *vola.* d'une épée, *planicies enſis.*
Plat, dépenſe de bouche, *obſonium.*
Plat, vaiſſelle de table, *diſcus, paropſis.*
Plat de balance, *lanx.*
Tout-à-plat, *planè.*
Style plat, *ſtylus tenuis.*
C'eſt un pied plat, *homo inconcinnus.*
Pontificat, *-us.*
* en ſon Pontificat, en habit de cérémonie, *in Pontificibus.*
Potentat, *Princeps potentiſſimus.*
Préachat, paiement fait d'une marchandiſe avant qu'on l'ait reçue, *præemptio.*
Préceptorat, qualité de Précepteur, *præceptoris ſtatus.*
Presbytérat, *preshiteratus.*
Primat, *Primas.*
Primicériat, *-us.*
Priorat....
Proconſulat, *-us.*
Profeſſorat....
Provincialat, *-alis dignitas.*
Prytanat, dignité de prytane.
Pugilat, l'un des combats des Athlétes.
Quadrat, terme d'Imprimerie, *Typi informes.*
Quadrat, *lunæ quadratus aſpectus.*
Quartonat, meſure d'arpentage.
Rabat, collet, *amictus lineus collo circumductus.*
Rabat, terme des jeux de longue paume & de quilles, *pilæ remiſſio.*
Rabat, *retundit.*
Rachat, *redemptio.*
Rachat, terme de jeu de longue paume, *redemptura.*
Rat, *mus.*
petit Rat, *muſculus.*
* prendre un Rat, *falli.*
Rectorat, *Rectoris munus.*
Réſultat, *comitiorum*, ou *colloquiorum ſumma.*
ſucre-Roſat, *ſaccharum roſatum.*
vinaigre Roſat, *acetum roſatum.*
Caillo-Roſat, poire, *pyrum roſatum.*
Sabbat des Juifs, *-um.*
Sabbat des Sorciers, *Magorum conventus.*
Sabbat, bruit, *ſtrepitus.*
Scélérat, *-us.*
Sécrétariat, *ſcribæ*, ou *amanuenſis munus.*
Sénat, *-us.*
Séringat, eſpece de fleur.
Soldat, *miles.*
Soudiaconat, *ſubdiaconatus.*
Stathoudérat, *rei militaris & maritimæ apud Batavos præfectura.*
Stellionat, *-us.*
Syndicat....
Tabourat, inſtrument Turc, *taburatum.*
Tranſéat, on fait ſonner le *t*, terme de l'Ecole & de Palais.
Tribunat, *-us.*
Triennat, l'eſpace de trois ans, *triennium.*

ſubſtantifs maſculins.

excubitor.

subſtantifs maſculins.

Triumvirat, *-us.*
Véniat, terme de Palais.
Verrat, pourceau mâle, *verrès.*
Vicariat. *-us.*
Vicelégat....
Victoriat, terme d'Antiq.
Vidomnat, qualité de Vidomne.
Viſirat *ou* Viziriat.
Vivat, exclamation : on fait ſonner le t.

ATE.

m Acrobate, danſeur de corde de l'Antiquité, *Acrobates.*
Agathe, pierre précieuſe, *achates.*
Annate, *annuum vectigal vacantis Beneficii Eccleſiaſtici.*
Antidate, *dies antiquior adſcripta alicui inſtrumento* vel *epiſtolæ.*
Antiphate, corail noir, *-atus.*
Antiproſtate, terme d'Anatomie, *antiproſtata.*
Aromate, parfum, *aroma.*
m Automate, machine, *automatum opus.*
Barate à battre le beurre, *cadus butyrarius.*
Batte à Tapiſſier, dont ils ſe ſervent pour écharpir la bourre & la laine.
m Biothanate, celui qui eſt mort d'une mort violente, *biothanatus.*
Caſemate, terme de fortification, *ima crypta ad latera propugnaculorum.*
Cate, eſpece de Trochiſque *ou* tablette des Indiens.

ſubſtantifs maſculins & féminins.

Chatte, *felis.*
Chatte, eſpece de petit bâtiment de mer.
Collégiate, *voyez* Collégiale.
Contredate, *contradata.*
Copiate, vieux mot, *veſpillo.*
Coupe-pâte, terme de Boulanger.
Cravate, peuple, *Croata.*
Cravate, linge qu'on met au cou, *Collo circumvolutum, nodoque conſtrictum ſub mente cæſitium.*
Croate, peuple, *Corbas.*
Cul-de-jatte, *gabatarius.*
Date de lettre, *dies ad ſcripta.*
Datte, fruit, *dactylus.*
Dinocrate, Architecte Macédonien.
Diſparate, inégalité d'eſprit, *inſulſitas.*
Ecarlate, *coccineus color.*
Encombomate, terme d'Antiquaire.
Euphrate, fleuve, *-es.*
Frégate, inſecte de mer.
Frégate, *leve navigium.*
Gagate, ſorte de pierre, *gagates.*
Gratte, vieux mot, *ictus.*
Harpocrate, fils d'Iſis, *-es.*
Hécate, *ou* Proſerpine, *-te.*
Hippocrate, excellent Medecin, *Hippocrates.*
Hyperbate, *-ton.*
Jatte, *gabata.*
a Ingrate, *-ta.* terre ingrate, *terra ſterilis.*
v ſemer en terre ingrate, pour dire ſervir des ingrats, *ingratis & indignis beneficere.*

Substantifs masculins & féminins.

Isocrate, Orat. Grec, *-es.*
Latte, *ambrix.*
Mithridate, antidote, *-tum.*
vendeur de Mitridate, *circumforaneus.*
Mithridate, Roi de Pont, *Mithridates.*
Monochromate, terme de Peinture, d'une seule couleur.
Natte, *matta*, *storea.*
Omoplate, *-ta.* ou paleron, partie de l'épaule, *scutulum opertum.*
Opiate, *-tum.*
Ouate, espece de coton fin comme de la soie, *bombycina.*
Œil & batte, terme de Poissonnier.
Patte, *pes.*
* Patte, pour dire la main, *manus.*
Dieux Pénates, ne se dit qu'au pluriel, *Dii Penates.*
Phérécrate, Poëte Grec, *-es.*
a Pirate, Corsaire, *-ta.*
Platte, *plana.*
Polymathe, *-thus.*
Poste-date, date falsifiée, *dies falsò scripta.*
Prostates, au pluriel, *-tæ.*
Rate, *splen*, *lien.*
Rime platte, *similis exitus planus.*
Sarmate, *ou* Polonois, *-ta*, *Polonus.*
Savate, *detritus calceus.*
Socrate, Philosophe Grec, *Socrates.*
Sostrates, nom d'homme, *Sostrates.*

Substantifs masculins.

Stigmates, au pluriel, glorieux Stigmates, *stigmata glorioſa.*
Stylobate, pied d'estal, *stylobates.*
Vulgate, version, *-ta.*
Vulgate de la Bible.

Plus, divers temps & personnes des verbes en ater : dilate, &c.

Plus, les féminins des adjectifs en at : délicat, &c.

v substantifs féminins.

A T E. long.

Bâte d'une boëte de montre, *major circulus.*
il a Hâte, *festinat.*
à la Hate, adv. *festinanter.*
Pâte, *massa.*
Pâte de confitures, *massa fructuum melle* vel *saccharo conditorum.*
Pâte à décrasser, *massa detersoria.*
Saumâte, vieux mot, *sabsalsus.*

Plus, divers temps & diverses personnes des verbes en âter : gâter.

Plus, pour rimer au pluriel les prétérits des verbes en er : limâtes, tombâtes, &c.

A T R E. bref.

Quatre, *quatuor.*
* faire le diable à quatre, *tumultuari.*

V E R B E S.

Abattre, *diruere.* renverser, *evertere.* mettre en bas, *dimittère.* jetter, *demitte-*

verbes à l'infinitif.

re. faire tomber, *decutere.* accabler, *proſternere.* affoiblir, *infirmare.* débiliter, *-tare.* atténuer, *extenuare.* réprimer, *coërcere.* rompre, *infringere.*

Battre, *cædere.* frapper, *percutere.* fouetter, *verberare.* pouſſer, *quatere.* avec un marteau, *malleo tundere.*

Battre le fer, *ferrum cudere.* le bled, *triturare.* la campagne, *agros excurrere.* la caiſſe, le tambour, *tympanum pulſare.* la monnoie, *nummos cudere.* l'eſtrade, *vias inſidere.* la marche, *incenſum tympano canere.*

Battre des œufs, *ova macerare.*

Battre les oreilles, répéter, *auribus inculcare.* importuner, *aures obtundere.*

Battre des mains, *manibus:* des ailes, *alis plaudere.*

Battre le pavé, perdre ſon temps, *divagari.*

Combattre, *certare.*

Débattre, *contendere.*

ſe Débattre, *diſceptare.*

— diſputer, *-tare.*

s'Ebattre, *genio indulgere.*

Rabattre, abaiſſer, *dejicere.*

Rabattre, terme de jeu de paume & de quille, *repercutere.*

Rabattre, déduire, *deducere.* diminuer de prix, *minuere pretium.*

Rabattre la fumée, les coups, *fumum, ictus reprimere.*

ſubſtant. & adj. maſc. & fém.

ATRE. long. *ou* ASTRE. dont l'S ne ſe prononce point.

Acariâtre, *obſtinatus.*

Albâtre, *albaſtrites.*

Amphithéâtre, *-trum.*

Artolâtre, hérétique, *-tra.*

Atre, foyer, *focus.*

Bellâtre, *pulchellus.*

Blanchâtre, *ſubalbus.*

Bleuâtre, *ſubcæruleus.*

Châtre, *caſtro.*

Douçâtre, *ſubdulcis.*

Ecolâtre, dignité Eccléſiaſtique, *Scholaſter.*

Emplâtre, *emplaſtrum.*

Emplâtre, au fig. perſonne infirme, *infirmus.*

Fillâtre, *privignus.*

Folâtre, *laſcivus, ſcurra.*

* Gentillâtre, *pſeudonobilis.*

Griſâtre, *ſubleucophæus.*

Jaunâtre, *ſubflavus.*

Iconolâtre, *qui veneratur imagines.*

Idolâtre, *ididolatra.*

Marâtre, *noverca.*

Mulâtre, fils d'un homme & d'une femme Négre. ou tout au contraire, *hybrida.*

Noirâtre, *ſubniger.*

Olivâtre, *oleaginus color.*

Opiniâtre, *pretinax.*

Pâtre, *pecuarius.*

Parâtre, vieux mot, *vitricus.*

Plâtre, *gypſum.*

Plâtre, fig. fard, *fucus.*

Rougeâtre, *ſubruber.*

Rouſſâtre, *ſubrufus.*

Saumâtre, *guſtu ſubſalinus.*

m a

Théâtre,
Verdâtre, *voyez les* au préſent.

ſubſtantifs maſculins.

Agneau,
Aideau, m l'uſage d
Aloyau pie ſe coupe tébres,
Anneau, garni de *matus.* à *digitalis.* oreilles, cheter, *ſ* d'anneau gros mo rond, da les cable bateaux,
Appeau, *a deciſula.*
Arbriſſeau,
Arganeau, vel *caten*
Arceau, t ture,
Attereau, t
A vau-l'eau *men*, *in*
Babau, fa re, don de Langu pour fai tits enfan *tilis.*
Baleineau,
Bandeau,
Banquereau mer.

m a Théâtre, *-trum.*
Verdâtre, *subviridis.* *voyez les verbes en* âtrer, au préſent.

A U.

ſubſtantifs maſculins.

Agneau, *agnus.*
Aideau, morceau de bois à l'uſage des Charretiers.
Aloyau piece de bœuf qui ſe coupe le long des vertébres, *bubula coſta.*
Anneau, bague, *annulus.* garni de pierreries, *gemmatus.* à porter au doigt, *digitalis.* à mettre aux oreilles, *auricularis.* à cacheter, *ſignatorius.* boëte d'anneau, *pala.* anneau, gros morceau de fer en rond, dans lequel on paſſe les cables qui arrêtent les bateaux, *anchoræ oculus.*
Appeau, *avis illex, aviaria decipula.*
Arbriſſeau, *arbuſtum.*
Arganeau, *annulus craſſior*, vel *catenula.*
Arceau, terme d'Architecture, *arcus.*
Attereau, terme de Traiteur.
A vau-l'eau, *ſecundùm flumen*, *infeliciter.*
Babau, fantôme imaginaire, dont les Nourrices de Languedoc ſe ſervent pour faire peur aux petits enfants, *larva umbratilis.*
Baleineau, *balenæ vitulus.*
Bandeau, *vitta.*
Banquereau, petit banc de mer.

ſubſtantifs maſculins.

Barbeau, poiſſon, *-bus.*
Bardeau, *ſcandula.*
Barreau, grille de fer, *cratis ferrea.*
Barreau, parquet d'audience, *clauſtra forenſia.*
Barreau, lieu d'audience au Palais, *judiciarium forum.*
Barreau d'Avocats, *Advocatorum repagula.*
Bâtardeau de riviere, *ſeptum in flumine tranſverſum.*
Bateau, *navicula.*
Bau & maître bau, partie du navire, *trabs navis major.*
Beau, *bellus*, *pulcher.* d'un teint agréable, *formoſus*, *ſpecioſus.* ſéant, *decorus.*
Tout beau, *deſine*, *ſuſtine*, *quæſo.*
Beau, terme de jeu, je l'ai beau, *ludus mihi arridet.*
Vous me le donnez beau, facile, *anſam mihi præbes.*
Bécaſſeau, *ruſticulæ pullus.*
Bedeau, *bidellus.*
Belleau, Poëte François, *Bellaqueus.*
Berceau, *cunabula.*
Berceau, ſig. l'enfance, *infantia.*
Biſeau, taillant de ciſeaux, *acies*, *angulata.* de miroir, *ſpeculi.* de pain, *lingula panis.*
Blaireau, *meles*, *taxus.*
Blanc-Manteau, Religieux, *Pallio albo indutus.*
Bléreau, le même que Blaireau.
Bluteau, *farinæ incerniculum.*

Substantifs masculins.

—tamis, *cribrum.*
Bluteau ; les Corroyeurs appellent ainſi un paquet de laine pour eſſuyer les cuirs.
Boileau, *aquæ potor.*
Boileau, Poëte François.
Boiſſeau, *modius.*
Bordereau, *catalogus.*
Botteau de foin, *faſciculus fœni.*
Bouleau, arbre, *betula.*
Bourreau, *tortor.*
Bourreau, injure, *carnifex.*
* Bouveau, *juvencus.*
Boyau, *inteſtinum.*
* Brigandeau, *latrunculus.*
Burgau, limaçon, *cochlea.*
Bureau, étoffe, *pannus rudior.*
Bureau des gens d'affaires, *conclave publicanorum.* des Comptes, *rationum.* des Aides, *vectigalium.* des Tréſoriers-Généraux, *Quæſtorum.*
Bureau, eſpece de bas d'armoire à pluſieurs tiroirs, *capſularium.*
Bureau, le procès eſt ſur le bureau, *venit in deliberationem litis.*
Cableau, *funis minor.*
Cadeau, régal, *epulæ.*
Caquetreau, *loquax.*
Carpeau, *cyprinus minor.*
Carreau à carreler, *quadratus later.*
Carreau de jardin, *areolea.*
Carreau, fer de tailleur d'habits, *ferrum ſartorium.*
Carreau de vitre, *vitreum quadratum.*

Subſtantifs maſculins.

Carreau, gros brochet, *lucius major.*
Carreau, peinture de cartes, *pagella quadris depicta.*
Carreau d'arbalête, *ſagitta quadrata.*
Carreau de foudre, *fulmen.*
Carreau, couſſin, *pulvinar.*
Franc du Carreau, jeu, *quadrarius luſus.*
Caſſe-muſeau, *pugnus in naſum.*
Caſſeau, terme d'Imprimerie, la moitié de la caſſe.
Caveau, *cavea, crypta.*
Caulacau, terme des Nicolaïtes.
Cerceau, *circulus.*
Cerneau, *juglandium nuclues.*
Cerveau, *cerebrum.*
Chaîneau, *catenula.*
Chalumeau, *fiſtula.*
Chameau, *camelus.*
Chanteau, piece en forme d'ongle, *angulatum ſegmentum.*
Chanteau de pain béni, *panis benedicti fruſtum.*
Chapeau, *pileus.* de feutre, *è coactis lanis.* de caſtor, *-eus.* de loutre *ou* vigogne, *lutreus.* de Mercure, *alatus.* de fleurs, *florea corolla.*
Chapiteau, *capitellum.*
Chaponneau, *caponellus.*
Château, fortereſſe, *caſtrum.* maiſon d'un Prince, *baſilica.*
Chaudeau, *juſculum.*
Cheveteau, piece de bois d'un moulin.

a Ars, vieux mot, *uſtus.*

Subſtantifs maſculins.

Chevreau, *capreolus.*
Chinfreneau, *capitis percuſſio.*
Chopineau, *urceolus.*
Chrêmeau, *faſcia.*
Ciconneau, *ciconiæ pullus.*
Ciſeau de tailleur, *forfex.* de maçon, *fabrile ſcalprum.*
Ciſeaux, au plur. *forfices.*
Claveau, terme d'Architecture.
Claveau, maladie de bétail, *clavola, puſula.*
* Coltereaux, au pluriel, *prædones.*
Copeau, *aſſula.*
Coquardeau, vieux mot, *ſtultus.*
Corbeau, *corvus.*
Corbeau de fer, de pierre ou de bois, qui ſert à ſoutenir, *fulcimen.*
Cordeau, *funiculus.*
Cornuau, mauvais poiſſon qui monte la Loire.
Côteau, *collis.*
Couleur-d'eau, *aqueus color.*
Coupeau, ſommet d'une montagne, *montis cacumen.*
Couteau, *culter.* petit couteau, *cultellus.* en forme, de couteau, *cultratus.* de couteau, *cultrarius.* à ſcie, *ferratus.* à pied, *pedatus.* à feu, *inurens.* de bois, *deterſoria lamina.*
Couteau, petite épée, *enſiculus.*
Couteau de miel, *radius mellis.*
Cremeau, *cremale.*

Subſtantifs maſcul.

a Creneau, *ſummi muri pinna.*
Cuveau, *labellum.*
Damoiſeau, *comptulus.*
Damoiſeau, pour dire Seigneur, *Dominus.*
Diableteau, pour Diablotin.
Dindonneau, *pullus galli Indici.*
Doubleau, t. d'Archit. arc doubleau, *arcus major.*
Dragonneau, *vermiculus aliquam dragonis ſpeciem exhibens.*
Drapeau, linge, *linteum.*
Drapeau, Enſeigne, *vexillum.*
f Eau, *aqua.* chaude, *calida.* froide, *frigida.* glacée, *glaciata.* ſalée, *ſalſa.* douce, *dulcis.* vive, *viva.* bénite, *luſtralis.* croupie, *reſes.* ferrée, *ferrata.* de roche, *ſaxoſa.* claire, *limpida.* trouble, *turbida.* forte, *-is.* d'Ange, *odoraria.* de vie, *vitalis.* de forges, *metallica.* de fleur, &c. *naphta.* de fontaine, *fontana.* de riviere, *fluviatilis.* de mer, *marina.* de lac, *lacuſtris.* de puits, *puteana.* de pluie, *pluvialis*, &c. artificielle, *fictitia.* diſtilée, *ſtillatitia.* de noix, *nucea.* de fenouillet, *ex marathro.* de plantain, *plantaginacea*, &c.
Eau, urine, *lotium.*
Eau, luſtre de perles, diamant, &c. *limpidus nitor.*
Faire eau, terme de marine, *aquam contrahere.* lâcher

Altercas, *altercatio.*
Amas, monceau, *acervus,*

mettre ſon fruit Bas, *fœtificare.*

diſcours Bas;

ſubſtantifs maſculins.

de l'eau, piſſer, *meïere.*
Eau, ſueur, *ſudor.*
Eau entre cuir & chair, *intercus.*
de nature d'Eau, *aquoſus.* qui appartient à l'eau, *aquàrius.* mêlé d'eau, *aquatus.* proviſion d'eau, *aquatio.*
Eau, faire venir l'eau à la bouche, donner envie, eſpérance, &c. *deſiderium excitare.*
aller par Eau, *navigare.*
Eau, jus, ſuc, *ſuccus.*
gros d'Eau, haute marée, *cumulus aquarum.*
Echeveau, terme d'Anatomie.
Echeveau de fil, *convoluti fili ſpira.*
Echeveau, cheveux, *capilli concinnati.*
Ecriteau, *ſcheda, titulus.*
Eſourceau, machine qui ſert à trainer des fardeaux.
Enclumeau, *incus minima.*
Enfanteau, vieux mot, *infantulus.*
Enfalteau, *imbrex.*
Eſcabeau, *ſcabellum.*
Etau de boucher, *menſa lanionia.*
Etourdeau, jeune chapon, *caponellus.*
Etourneau, *ſturnus.*
Ecouteau, terme d'Horlogerie, ſorte de cheville.
Faiſandeau, jeune faiſan, *faſianulus.*
Faiſceau, *faſciculus.*
Faiſceau, marque des Magiſtrats Romains, *faſces.*

ſubſtantifs maſculins.

Farcereau, vieux mot, *ludio.*
Fardeau, *onus.*
Fauconneau, *falco bellicus.*
Faux-fourreau, *umbratilis vagina interior.*
Filardeau, petit Brocheton.
Flambeau, *fax.*
Flambeau, chandelier, *candelabrum.*
Fléau, *flagellum.*
Fléau d'une balance, *ſcapus.*
Fléau, perſécuteur, *-tor.*
Fourneau, *caminus, fornacula.*
Fourreau, *vagina.*
Fouteau, arbre, *fagus.*
Frere-chapeau, ſecond vers plus foible que le premier.
Fricandeau, *ferculum quoddam.*
Friponneau, diminutif de Fripon.
Frónteau, *frontale.*
Fuſeau, *fuſus.*
Gâteau, *ſcriblita, libum.*
Gentilhommeau, *homo novæ nobilitatis.*
Gluau, *viſcata ungula.*
Gobeau, vieux mot, gobelet, *cyathus.*
Godeau, Poëte François, *Godavius.*
Godeſureau, *amaſius.*
pâté de Godiveau, *vitulinum artocreas.*
Grateau, inſtrument de Doreur.
Gruau, *polenta.*
Grumeau, *grumus.*
Grumeau de ſang, *gutta ſanguinis.*

Hameau,

Cadenas, au pluriel, *exemptiles feræ.*

cruribus in orbem com-

I

Substantifs masculins.

Hameau, *agrestis viculus.*
Hardeau, *helluo.*
Haveneau, *reticulum.*
* Hobereau, petit Gentilhomme, *nobiliculus.*
Hobereau, oiseau de proie, *pygargus.*
Homeau, vieux mot, *homuncio.*
* Houseau, botte, *ocrea.*
Houseau, plante, *aquifolium parvum.*
Hoyau *ou* bêche, *bisulcus ligo.*
Huyau, *curruca.*
Jambonneau, *petasunculus.*
* Joncreau, *in ludo rudis.*
* Jouvenceau, *juvenculus.*
Joyau, *gemma, vas pretiosum.*
Isabeau, nom propre, *Isabella.*
Jumeau, *gemmus.*
La Crau, en Provence, *lapides Campi.*
Lambeau, *segmen.*
Lambeau, terme de Maçon, *lemniscus, tesserarius.*
Landerneau, ville de la Basse Bretagne.
Lapreau, *cuniculus.*
* Larroneau, *latrunculus.*
Liévreteau, petit de lievre, *pullus leporis.*
Linteau, *limen.*
Lionceau, *leonculus.*
Liteau, *cubile lupi.*
Loqueteau, *pessulus clausstrarius.*
Louveteau, jeune loup, *lupulus, lupi catulus.* coin qu'on met au trou d'une louve pour faire tenir le fer, *lupi helciarii cuneus.*
Luseau, chasse de Saints.
Manceau, *Cæmanus.*
Maniveau d'Eperlans, *manipulus eperlanorum.*
Manteau, *pallium.* de femme, *peplum.* long, *talare,* court, *breve.* petit, *palliolum.* trainant, *cyclas.* royal, *trabea.* de cuir de pelerin, *penula scortea.* capuchon, *bardocucullus.* de Général d'armée, *paludamentum* de cheminée, *camini cortina.*
Manteau, terme de Blason, *lacerna tesseraria.* terme de Fauconnerie, *accipitris chlamydes.*
Rire sous son Manteau, *in sinu ridere.*
* Manteau de Religion, prétexte, apparence, *pietatis species.*
Maquereau, *leno.*
Maquereau, poisson, *scomber.*
Marceau, *Marcellus.*
Marmenteau, *silva incæ dua.*
Marteau, *malleus.* à frapper & marquer, *marculus.* petit marteau, *malleolus.* de marteau, *malleolaris.* battu au marteau, *malleatus.* qui travaille au marteau, *malleator.*
Marteau d'armes, *malleus militaris.*
Mâtineau, petit mâtin, *molossi catulus.*
Meneau, terme d'Architecture.
Mereau, excrescence de

Substantifs masculins.

K

char à la gorge des cochons.

Mereau. *calculus lapputationis.*

Moineau, *paſſer.*

Monceau, *cumulus.*

Mouquoiſeau, ſorte de cerile.

Morceau, *fruſtum.*

* Moreau, *nigellus.*

Morte-eau, nuſle marée, *aqua refluxus.*

Muſeau, *roſtrum.*

cache-Muſeau, maſque, *larva.*

cache muſeau, *talarium.*

Nape d'eau, *aqua tenuis.*

Naveau, *napus.*

Nazeau, *nares.*

Niveau, *amuſſis.*

Nouveau, *novus.*

Oiſeau, *avis.* d'augure, *augurali.* de bon augure, *prædatorius.* de mauvais augure, *infelix.* de chaſſe, *aucupium.* de proie, *prædatorius.* de cham, *cauerna.* de nuit, *nocturnus.* d'eau, *aquatilis.* ſoui, *amax.* de table, bon à manger, *mentarius & edulis.*

Oripeau, *auricbalcum.*

Ormeau, *ulmus.*

Paſſeau ou Paliſſeau, vieux mur, *lembus, lacuna.*

Paſſeau, *palus.*

Panneau, terme de Menuiſier, *tympanum.*

Panneau de vitre, *vitrea fenestra.*

Panneau, filet de chaſſe, *cassis.*

donner dans le Panneau, *induci in laqueum.*

Pannonceau, ecuſſon des armes, *cassis, parma.*

Pannonceau, girouette aux armes du Seigneur, *vexillaria pinna.*

Paonneau, jeune Paon, *pavunculus.*

Paſſereau, *paſſer.*

Paſſoureau, *paſſerculus.*

Pau, ville de Beart, *Pauum.*

de Pau, *Pauſis.*

Peau, vivante, *cutis.* morte, *pellis.* tendre, *pellicula.* epaiſſe, *tergus.* de quelque fruit, *pellicula.* endurcie, *callus.* de quelque animal avec ſon poil, *villoſum corium.* de cerf, *pellis ſirpina.* de loutre, *glirina.* de renard, *vulpina.* d'ours, *ursina.* d'hermine, *muſtelina.* &c. de maroquin, *hirſuta.* de mouton, *verſicolor.* de truie, *ſuilla.* parchemin, *membrana.*

Peteau, *perdicium.*

Peau, docte Lame, *Poëſis vius.*

* Pié-de-veau, *obiecta vena.*

Pie-de-veau, plante, *arum.*

Pigeonneau, *columbinus.*

Pileau, manger des Turcs, *pilavium.*

Pinceau, *penicillum.*

Pinceau, fig. pour dire Peinture, *pictor.*

Pipeau, *decipula.*

Plateau, *discus.*

Plumaſſeau, *fasciculus è pluma.*

Poëteau, *poëtaster.*

Poireau, ma . *verruca.*
Poireau . vieux mot . pendant d'oreilles, *inaures.*
Pommeau . *capuli cuiu. pia.*
Ponceau . couleur de feu, *rubei color.*
rubér Ponceau . *rubra ruru.*
Porreau ou Poreau . *lecume . porrum capitatum.*
Portereau . *porta .*
Porte-drapeau . *vexil .*
Porte-flambeau . *cuscula . cornucula . infrenum . cervical . lucerna . lucernarium.*
Porte manteau , *clamydarium , peronum.*
Porteur-d'eau . *aquæ ba uns.*
Poule-d'eau . *fulica , fulica.*
Poteau . *postis* . on l'on attache les criminels . *contabulatio cippus.* terme d'Architecture . *ortostatæ.*
Pourceau , *sus.*
de Pourceau , *porcinus , porcinus.*
Preau . *præaulum.*
le Preau de la Conciergerie , *carceris ambulacrum.*
Pruneau . *prunum.*
Pucau . *impubes.*
Racleur de boyau . marchand joueur de violon . *fidicen tus & infucundus histrio.*
Radeau . *ratis.*
Ramceau , vieux mot , *ramulus.*
Rameau , *ramus.*
Ramareau , *palumbi pu.*
Rateau . *rastrum.*
Renardeau , *vulpecula.*
Renouveau , printemps . *ver.*
Réseau , *reticulum.*
Rideau , *velum ductile.*
Ris-de-veau , *mesenterium animal.*
Rondeau , espece de Poëme , *rondeau regnreau.*
Rouleau . grand bassin *lem . . . . .*
Rouleau de . . . *volumen.* d'écriture . . . rafle de mesure de bois , *rutabulum.* coquillage.
Rofeau . *arun .*
Roufeau . *rus .*
Ruiffeau , petite riviere . ou d'une rue . *rivulus.*
Sarteau . espece de chardon.
Sautereau . *locusta.*
Sceau . cachet . *sigillum.* pierre de . . . *pyramis.* garder le sceau . *obsignatura signatio.*
Mettre le Sceau , *obsignare.* achever une affaire . *rem confirmare.*
Cette ai cruche & peu Sceau . *ne . . . aut mulcra . . . absonia.*
Sean , a même sens . *fossa.*
Serdeau . officier chez les Princes . *Minister mensæ Regiæ.*
Serpeau . *ancipes mercurius.*
serpenteau . *anguiculus.* feu d'artifice . *anguiculus pyrauli cus.*
Simbeau . *funis cereus delencatorius.*
Soliveau , *tigillum.*
Souriceau , *mus culus.*
Sourfommeau , espece de panier.
Sureau , arbre . *sambucus.*
Surpeau . *lamina cuticula.*
Tableau . *tabella.*

Substantifs masculins.

Taïau, terme de chaſſe, *vox venatoris.*
Tapereau, petard.
Taſſeau, *incus.*
Taureau, *taurus.*
Taureau, ſigne du Zodiaque, *taurus.*
Tombeau, *tumulus.*
vain Tombeau, *inanè ſepulchrum, cænotaphium.*
Tombereau, *ſarracum.*
Tonneau, *dolium.* douve de tonneau, *doliaris aſſis.* le fond, *fundum.* jable de tonneau, *inciſura.* bondon de tonneau, *obturamentum dolii.* trou du bondon, *oſtiolum.* bouchon de tonneau, *obturamentum.*
Tourangeau, *Turonenſis.*
Tourteau, *panis ſpira.*
— terme de Blaſon, *ſcutarius globulus.*
Traîneau, *traha.*
Treffeau, ſouche que les payſans mettent la veille de Noël.
Treteau, *pedamentum.*
Trezeau, terme de Moiſſonneur.
Trouble-eau, inſtrument de Pêcheur.
Troupeau, *grex.* de gros bétail, *armentum.* par troupeau, *gregatim.*
Trouſſeau de clefs, *faſcis clavium.*
Trouſſeau de mariage, *faſciculus nuptialis.*
Trumeau *ou* Tremeau.
Tuileau, *laterculus.*
Tuyau, *tubus.*

Substantifs masculins.

Tyranneau, *tyrannulus.*
Vaiſſeau, *vas.*
petit Vaiſſeau, *vaſculum.*
Vaiſſeau, navire, *navis.*
Vaiſſeau, veine, *vena.*
Vanneau, oiſeau, *vanellus.*
Veau, *vitulus.*
* Veau, injure, *inſultus.*
Vermiſſeau, *vermiculus.*
Verſeur d'eau, *ou* Verſeau, ſigne du Zodiaque, *aquarius.*
Vipéreau, *viperula.*
Volereau, petit voleur, *latrunculus.*

AUBE.

Aube du jour, *aurora.*
Aube du Prêtre, *alba.*
Aube, riviere, *Albula.*
Daube, terme de cuiſine, *caro lardo confixa.*
* Daube, frappe, *percutio.*

AUCE. *voyez* OSSE, dont la pénultieme eſt longue.

AUCHE.

Débauche au jeu, *alea.* au vin, *belluatio.* aux femmes, *libido, ſtuprum.*
Ebauche de tableau, *tabellæ adumbratio.*
Fauche, fenaiſon, *fœniſecium.*
Gauche, *ſiniſtra.*
Gauche, mal-adroit, *dexteritatis expers.*

VERBES.

Chevauche, terme d'Ecuyer, *equito.*

Débauche, *depravo.*
Ebauche, *delineo.*
Fauche, *fœnum demeto.*

AUD. *voyez* AUT.

AUDE.

Baguenaude, fruit, *solanum vesicarium.*
* Bequenaude, injure, *nugatrix.*
Billebaude, *confusio.*
Chiquenaude, *talitrum.*
Emeraude, pierre précieuse, *smaragdus.*
Fraude, *fraus.*
Gringuenaude, *reliquiæ.*
Laudes, au pluriel, office du bréviaire, *laudes.*
Main-chaude, sorte de jeu.
Maraude, la Maraude, *latrocinium.*
Plaude, sorte de Souquenille.

Plus, les féminins des noms en aud : badaude, *stulta.*

Plus, les temps & les personnes des verbes en auder : ravaude, *veteramentariam profiteor.*

AVE.

La plupart sont longs.

Aggrave & Réaggrave, terme des Excommunications, *aggravatio.*
Angusticlave, habillement de dignité chez les Romains, *angustus clavus.*
Architrave, terme d'Architecture, *epistylium.*
Batave, *ou* Hollandois, *-vus.*
Bave, *salivosus humor.*
Betterave, *beta rubra.*
Brave, bien vêtu, *cultus.* vaillant, *strenuus.* qui excelle, *eximius.*
Burgrave, *-vus.*
Calatrave, ville d'Espagne dans la Castille Neuve.
Cassave, racine dont on fait du pain, *cassava.*
Cave, *cavea.*
Cave, espece de coffre, *cella.*
veine Cave, *vena cava.*
Concave, *-vus.*
Conclave, *-ve.*
Drave, riviere, *-vus.*
Enclave, limite, *fines.*
— de terre, *soli procurrio.*
Entraves, au pluriel, *ferrea pedica.*
Epave, chose perdue, *caduci & peraliti juris res.* profit casuel, *bona adespota.*
Esclave, *servus.*
Grave, pesant, *gravis.*
Grave, sérieux, *vir gravis.*
vin de Grave, *vinum Gravetanum.*
Gustave, nom propre, *-vus.*
* Have, *horridus, macilentus.*
Landgrave, *-vus.*
Laticlave, habillement des Romains, *latus clavus.*
Margrave, *-vus.*
Morave, riviere...
Octave d'un Saint, *-va.*
Octave, terme de Musique, *diapason.*
Rave, *raphanus.*

substantifs féminins. *substantifs & adjectifs masculins & féminins.*

Réaggrave, *iterata aggravatio.*
m Rhingrave, *-vus.*
f Save, riviere, *Savus.*
a Suave, de bonne odeur, *suavis.*
Plus, divers temps des verbes en aver : lave.

AUFE.

verbes Chauffe, *calefacio.*
verbes Echauffe, *calefacio.*
verbes Réchauffe, *recalefacio.*

AUFRE.

f Gauffre, rayon de miel, *favus mellis.* pâtisserie, *collyra.*
v Gauffre, une étoffe, *pannum calamistro.*

AUGE.

f Auge, *alveus*, d'étable, de crèche, *præsepe.*
Bauge de sanglier, *apri volutabrum.*
f Jauge, *stereometria.*
v Jauge le vin, *vini modum exploro.*
f Sauge, *salvia.*
Voyez les rimes en OGE.

AULE. *voyez* OLE. long.

AUME. *voyez* OME. long.

AUNE. *voyez* ONE. long.

AUPE.

f Gaupe, mal-propre, *sordida.*
f Taupe, *talpa.*
v Taupe, terme de jeu & de débauche, *ammo.*

substantifs & adjectifs masculins.

AURE. *voyez* ORE.

AVRE. par V. consonne.

m Cadavre, *cadaver.*
m Havre, *portus.*
v Havre, *vulnero.*

AUS. *voyez* AUX.

AUSE. *voyez* OZE.

AUSLE. *voyez* OSSE. long.

AUT. & AUD.

Arnauld, Théologien François, *Arnaldus.*
Artichaud, *cinara.*
Assaut, d'assaillir, *insultus. aggressus.*
Assaut, *oppugnatio.*
Badaut, *ineptus.*
Bégault, *stupidus.*
Bertaud, Poëte François, *Bertaldus.*
Bertaud, *castratus.*
Bourfaud, Poëte François.
Brisaut, nom d'un chien de chasse.
* Caut, *cautus.*
Chaud, *calidus.*
Il y fait chaud. dangereux, *periculosum est.*
Clabaud, injure, *clamosus.*
Coupaut, *ligneum fegmen.*
Courtaud, chien, *canis cursor.*
Courtaud de boutique, *tabernarius administer.*
Courtaud, cheval, *brevioris corporaturæ equus.*
Crapaud, *bufo.*
Crapaud, injure, *sordidus.*
Défaut, *defectus.* absence, *tia.* omission, *-io.* faute, *mendum.* vice, *vitium.*

substantifs & adjectifs masculins.

Défaut, t
vadimon
Défaut de
lunæ.
Echafaud,
Faut, de F
Faux, de
un faire le
Ferchaud,
calidum.
Fiarnaud,
dre de N
Gerfaut, c
æsalon.
Gombaud,
Gombald
Gouffaut,
connerie
bas assis.
Grimaud,
Grippe-min
chat.
Haut, *altus*
té, *clarus*
Haut, endr
mum. d'
men. d'un
tex.
Haut, adv.
en Haut,
d'enhaut,
Haut faste,
ter haut
ferre.
Hérault,
Lescaut, fl
Levraut,
Lourdaut,
Maraud, *im*
Marguillera
guiller.
Marjaut,

Substantifs & adjectifs masculins.

Défaut, terme de Palais, *vadimonii defertio.*
Défaut de la Lune, *eclipsis lunæ.*
Echafaud, *tabulatum.*
Faut, de Faloir, *oportet.*
Faux, de Faillir, *deficit.*
un faire le Faut, *necessium.*
Ferchaud, maladie, *ferrum calidum.*
Fiarnaud, novice dans l'Ordre de Malte.
Gerfaut, oiseau de proie, *æsalon.*
Gombaud, Poëte François, *Combaldus.*
Gouffaut, terme de Fauconnerie, oiseau court & bas assis.
Grimaud, *imperitus.*
Grippe-minaud, nom de chat.
Haut, *altus*; élevé en dignité, *clarus, illustris.*
Haut, endroit relevé, *summum.* d'une maison, *culmen.* d'une montagne, *vertex.*
Haut, adv. *altè.*
en Haut, *sursùm.*
d'enhaut, *supernè.*
Haut faste, *superbia.* le porter haut, *fastuosè se efferre.*
Hérault, *fecialis.*
Lescaut, fleuve, *Scaldis.*
Levraut, *lepusculus.*
Lourdaut, *bardus, hebes.*
Maraud, *impurus, mastigias.*
Marguilleraut, petit Marguiller.
Marjaut, *venustus, alacer.*

Substantifs & adjectifs masculins.

Masticaut, droit sur la vente des vins à Rouen.
Mauricault, *nigellus.*
Michaut, terme d'imprimerie, *somnolentus.*
Miraut, nom de chien.
Monaut, qui n'a qu'une oreille.
Nigaud, *inconcinnus.*
Noiraud, *subniger.*
Pataud, villageois grossier.
Pataud, jeune chien qui a de grosses pattes.
Penaud, *pudore suffusus.*
Perrault, Poëte François, *Perraldus.*
Petaud, la Cour du Roi Petaud.
Pilaut,
Pitaud, *rusticus.*
Platriaut, vieux mot, plat, *catinus.*
Plume-nigaud, *scultorum spoliator.*
Prevaut, de Prévaloir, *prævalet.*
Quartaud, de vin, *quartarius.*
Quinaud, Poëte François, *Quinaldus,*
Quinaud, vieux singe, *ou* Marmot très-laid.
Quinaud, honteux, *pudibundus, probosus.*
Quintaud, quantité de gerbes.
Réchaud, *ignitabulum.*
Ribaud, *adulter, ganeo.*
Rohaut, Philosophe, *Rohaldus.*
Rougeaut, *subruber.*
* Rustaud, *rusticus.*

Substantifs & adjectifs masculins.

Safigaud, terme populaire, *sordidus.*
Saoulard, *gulosus, ebrius.*
Saule, vieux mot, pour Sauve.
Saut, *saltus.*
de plein Saut, *uno impetu.*
Serpaut, *ou* Serpot, trousseau des filles quand on les marie.
Soubresaut, *periculosus saltus.*
Soubresaut des tendons, terme de Médecine, *subsultus tendinum.*
Sourdaut, *surdaster.*
Sursaut, *subitanea excitatio.*
Surtaut, *gravior taxatio.*
Taraud, *fistula major & gravis.*
Tayaut, *clamor venatoris.*
Touillaud, *ad libidinem pronus.*
Tressaut, *exultatio.*
Trigaut, *dolosus.*
v Vaut, *valet.*
Verdaut, *subacidus.*

Voyez les rimes en Ot.

AUTE. *voyez* OTE.

AUTRE. *voyez* OTRE.

AUVE. & OVE.

f Alcove, *alcoba.*
a Chauve, *calvus.*
a Fauve, *fulvus.*
f Guimauve, *althæa.*
f Mauve, *malva.*
m Paul Jove, *Paulus Jovius.*
f Quinquenove, jeu de dés, *quinquenovi.*

v Sauve, *salvo.*
f vie Sauve, *vita salva.*

AUVRE. & OVRE.

a Hannovre, ville, *Hanno vera.*
a Pauvre, *pauper.*

AUX. & AUS.

Substantifs masculins.

Apparaux, *ou* agrêts de navire, *armamenta navis.*
Arts libéraux, *liberales artes.*
Cabillaux, faction qui s'éleva en Hollande en 1350.
Campseaux, cap, passage & havre d'Acadie.
Chaux à bâtir, *calx.*
Choraux, enfans de Chœur, *pueri chori.*
Deneraux, terme de monnoie, *archetypi nummi.*
Deniers dotaux, *pecunia dotalis.*
Deschaux, Carmes Deschaux, *Carmelitæ discalceati.*
Despréaux, Satyrique François, *Desprealdus.*
Eskimaux, peuple de l'Amérique Septentrionale.
Faulx à faucher, *falx.*
Faux, qui n'est pas vrai, *falsus.* qui n'est pas bon *falsus, adulterinus.*
v Faux, de Faillir, *deficio.*
Féminaux, *mulieribus dediti.*
Géminaux, signe du Zodiaque, *Gemini.*
Généraux, *generales.*
Matériaux, *materiales.*
Meaux, *Meldæ.*

a de Meaux, *Meldensis.*
Monts & Vaux, *montes & valles.*
fendeur de Naseaux, *thraso.*
Nominaux, sectes de Philosophes, *Nominales.*
habits Nuptiaux, *vestes nuptiales.*
Penaux, vieux mot, *sarcinulæ.*
v Prévaux, de Prévaloir, *prævaleo.*
Pseaumes Pénitentiaux, *Psalmi Pœnitentiales.*
Quadrisacramentaux, sorte d'Hérétiques.
Signaux de navire, *signa.*
Solaux, vieux mot, soleil, *sol.*
Surtaux, *gravior taxatio.*
Taux, taxe, *taxatio, æstimatio.*
Tousiaux, vieux mot, *amasius.*
Truaux, filets de Pêcheurs, *retia.*
v Vaux de Valoir, *valeo.*
Veaux, *vituli.*
Végétaux, *vegeta semina.*
Vitaux, esprits Vitaux, *vitales spiritus.*
Vocaux qui ont le droit de suffrage, *vocales.*
Voyez le pluriel d'une partie des noms en al *&* ail : chevaux, *equi.* travaux, *labores.*
Plus, le pluriel des noms en aud, aut, *&* au : ribauds, *libidinosi.* hauts, *alti.* veaux, *vituli.* boyaux, *intestina.*
Voyez les rimes en OS.

AUZE. *voyez* OZE.

substantifs masculins.

AX.

Ajax, de la fable, *-ax.*
Anthrax, charbon, maladie.
Astyanax, fils d'Hector & d'Andromaque.
Athrax; il fut frappé de la foudre par Jupiter.
Atrax, riviere d'Etolie, & fleuve de Thessalie.
Borax, minéral, *chrysolica metallica.*
Contumax, terme de Palais.
Dax, ville de Gascogne.
Hipponax, Poëte Grec.
Lichopinax, Méridarpax, dans la Batrachomyomachie d'Homere.
Pettinax, Empereur.
Smilax, plante.
Storax, gomme adoriférante, *-rax.*
Syphax, Roi de Numidie.
Thorax, *ou* poitrine, *pectus.*

AXE.

Araxe, fleuve, *-xus.*
Axe, aissieu, *axis.*
Oaxe, ville & fleuve de Créte, *-xus.*
Parallaxe, *-axis.*
Saxe, Pays, *Saxonia.*
Surtaxe, *gravior taxatio.*
Syntaxe, *-xis.*
Taxe, *taxatio.*
v Taxe, *taxo, æstimo.*
v Taxe, fig. accuse, *accuso.*

AYE. *voyez* AIE.

AZE. & ASE.

m Anastase, nom propre, *-ius.*
f Antiperistase, *-sis.*
f Antiphrase....

Substantifs masculins & féminins.

Antonomaſe, fig. de Rhétorique, *antonomaſia.*
* Aſe, injure, *aſinus.*
Baſe, *baſis.*
Caſe, terme de trictrac, *duo ſcrupi in eâdem lineâ.*
Caſe, maiſon, *caſa.*
Cataſtaſe, terme de Médecine, conſtitution, état, *cataſtaſis.*
Caucaſe, montagne, *-ſus.*
Chryſopraze, pierre précieuſe, *chryſoprazus.*
Embaſe, terme d'Horlogerie.
Emphaſe, *-aſis.*
Epicraſe, amélioration d'humeurs, *epicraſis.*
Epitaſe, *-aſis.*
Gaze, étoffe, *perlucidum textum.*
Gymnaſe, *-ſium.*
Haze, femelle d'un liévre, *lepus femina.*
Hypoſtaſe, *-aſis.*
Idiocraſe....
Métaſtaſe, changement d'une maladie en une autre, *metaſtaſis.*
Mydriaſe, *-aſis.*
Occaſe, terme d'Aſtronomie, *dyticus.*

Substantifs masculins & féminins.

Paraphraſe, *-aſis.*
Paronomaſe, *-ſis.*
Pégaſe, *-ſus.*
Périphraſe, *-aſis.*
Phaſe, fleuve, *Phaſis.*
Phaſe, terme d'Aſtrologie, *phaſis.*
les Phaſes de la lune, *phaſes lunæ.*
Phraſe, *-ſis.*
Protaſe, premiere partie d'un Poëme Dramatique.
* Raquedenaze, avare, *avarus.*
Raſe, *raſa.*
Satyriaſe, *luxuriandi continuus appetitus.*
Surcaſe, terme de trictrac.
Topaſe, pierre précieuſe, *topaſius.*
Vaſe, limon, *lutum.*
Vaſe à boire, &c. *vas.*
Thyaſe, terme de Mythologie, *thyaſus.*

VERBES.

Ecraſe, *obtero.*
Embraſe, *incendo.*
Jaſe, *garrio.*
Raſe, *rado.*

Voyez les autres verbes en azer *ou* afer.

B.

B A.

Subſt. maſc.

GAlamba, bois odoriférant, *calambanum lignum.*
Galba, Empereur.
Juba, Roi de Mauritanie, *Juba.*
Quera-iba, arbre du Bréſil.
Saba, pays, *Saba.*

la Reine de Saba, *Regina Saba.*

m Simarouba, arbre d'Amérique.

VERBES.

verbes au prétérit défini

Abſorba, *abſorpſit.*
Courba, *curvavit.*
Déroba, *furatus eſt.*
Déſembourba, *luto eduxit.*
Embourba, *luto immerſit.*
Enjamba, *diſtendit crura.*
Flamba, *flammas emiſit, ad ignem purificavit.*
Fourba, *fefellit.*
Goba, *ſorbuit.*
Plomba, *plumbo munivit.*
Radouba, *reſarcivit.*
Regimba, *recalcitravit.*
Retomba, *recidit.*
Succomba, *ſuccubuit.*
Tomba, *cidit.*

Voyez les autres verbes en ber, *qui font au prétérit* ba.

BAC. *voyez* AC.

BAI. *voyez* AI. & EI.

BAL. *voyez* AL.

BAN. *voyez* AN.

BANT. *voyez* ANT.

BAR. *voyez* AR.

BAS. *voyez* AS.

BAT. *voyez* AT.

BAU. *voyez* AU.

ſubſtantifs maſc.

B, ſeconde lettre de l'Alphabet,
Abbé, *Abbas.* ſéculier, *ſæcularis.* régulier, *-laris.* Commendataire, *-arius.* croſſé & mitré, *pedo mitráque ornatus.*
Eſcalier dérobé, *ſcalæ occultæ.*
a Embarbé, qui a de la barbe.
Haut enjambé, *altis cruribus.*
a * Flambé, perdu, *perditus.*
Gobé, mot bas, *edulium.*
f Hébé, Déeſſe de la jeuneſſe.
Jubé d'Egliſe, *ambo, onis.*
venir à Jubé, *acquieſcere.*
Karabé, ambre, *electrum.*
f huile de Karabé, *electrinum oleum.*
ſel de Karabé, *ſal karabeum.*
f Niobé, Reine de Thèbes.
Niobé, fille de Phoroné.
Phébé, la Lune, ſœur du Soleil.
f Phébé Dominé.
Phœbé, myſtere.
Thisbé, amante de Pyrame.

VERBES.

verb. au prét. & part.

Abſorbé, *abſorptus.*
Chalybé, *chalibatus.*
Conglobé, *-batus.*
Courbé, *curvatus.*
Daubé, *percuſſus.*
Dérobé, *furreptus.*
Embourbé, *luto immerſus.*
Flambé, *flammæ admotus.*
Fraudé, *fraudatus.*

verb. au prét. & participe.

* Gobé, *absorptus.*
Imbibé, *imbutus.*
* Perturbé, *-batus.*
Plombé, *plumbo illitus.*
Prohibé, *-bitus.*
Radoubé, *refertus, instauratus.*
Regimbé, *recalcitravit.*
Retombé, *recidit.*
Succombé, *succubuit.*
Tombé, *cecidit.*
Voyez les autres verbes en ber, *qui font* bé *au prétér.* &c.

BEAU. *voyez* AU.

BÉE.

f Alphésibée, terme de Mythologie, *alphesibœa.*
a Amébée, terme de Poésie, *amœbeus.*
à la dérobée, *furtim.*
Enjambée, *quantùm spatii distenta crura complectuntur.*
Flambée, coquillage marin.
Gerbée, *in fasciculum collectio.*
m Machabée, *-bæus.*
m Mélibée, pasteur...
Voyez les participes feminins des verbes en ber : tombée, &c.

subst. fem.

BEL. *voyez* EL.

BENT. *voyez* ANT.

BER.

v Absorber, *-bere.*
Adouber, *rimas farcire.*
Arramber *ou* accrocher, terme de mer, *navem inuncare.*
Cacaber : on se sert de ce mot pour exprimer le cri de la perdrix.
Courber, *curvare.*
se Courber, *inflecti.*
Dauber, *percutere.*
Dauber, faire cuire une viande à la daube.
Dérober, *furari.*
Défambourber, *è luto trahere.*
Ebarber, *barbam demere, tondere. Item :* terme de Fondeur de caracteres d'Imprimerie.
Embourber, *luto inficere.*
Engerber, *in fascem colligere.*
Englober, *jungere.*
Enherber, vieux mot, Empoisonner, *alicui miscere toxicum.*
Enjamber, *crura distendere.*
Flamber, *flammas emittere, flammæ admovere.*
Fourber, *fraudare.*
Gerber, terme d'Artillerie, *jaculari.*
Gober, *sorbere.*
Herber, mettre aux herbes, *ad herbas ducere.*
Hober, vieux mot, *surgere.*
Imbiber, *liquore intingere.*
Jober, terme populaire, *cavillari.*
Plomber, terme de Dentiste, *plumbo munire.*
Prohiber, *inhibere.*

verbes à l'infinitif.

Banquereau, petit banc de mer.

lum.

verbes à l'infinitif.

Radouber, *resarcire.*
Rajamber, enjamber de nouveau.
Recourber, *recurvare.*
Regimber, *calcitrare.*
Retomber, *recidere.*
Succomber, *succumbere.*
— être opprimé, *opprimi.*
Syllaber, *syllabas efferre.*
Tomber, *cadere.* en faute, *delinquere.* en quelque accident, *incidere.*

BET. *voyez* ET.

BEU. *voyez* BU.

BI.

m Alibi, terme de Palais.
m Biribi, sorte de jeu.
v Fourbi, participe, *politus.*
Moussembi, herbe potagere de l'Amérique.
m Obi, fleuve, *Obius.*
m Rabbi, Docteur Juif.
v Subi, participe, *subactus.*
Zimbi, coquillage qui sert de monnoie dans quelques endroits de la côte d'Afrique.

BIE.

m Amphibie, qui vit dans l'eau & sur la terre, *-ius.*
f Arabie, grande presqu'isle de l'Asie, *-ia.*
f Corbie, ville de France.
* Ebaubie, *stupefacta.*
f Fontarabie, ville d'Espagne, *-bia.*
v Fourbie, *polita.*
f Libye, pays, *Libya.*

subst. fém.

Lubie, *ridiculus animi impetus.*
Nubie, pays.
Macrobie. Qui a vécu un nombre d'années extraordinaire.
Tobie, Juif, *-as.*
Rubie, Monnoie d'Alger.
Zénobie, Reine, *-ia.*

BIN. *voyez* IN.

BIR. *voyez* IR.

BIS. *voyez* IS.

BIT. *voyez* IT.

BLI. *voyez* LI.

BLIR. *voyez* IR.

BLIS. *voyez* IS.

BO. *voyez* O.

BOIS. *voyez* OIS.

BOL. *voyez* OL.

BON.

Barbon, *barbatus.*
Bon, *-us.* excellent, *praeclarus.* ferme, *firmus.* constant, *-ans.* propre, *aptus.* commode, *-dus.* simple, *-plex.* assuré, *tutus.* passable, *probabilis.* agréable, *gratus.*
Tenir bon, *perstare.* persévérer, *-rare.*
Faire bon, *spondere.*

subſtantifs & adjectifs maſculins.

Trouver bon, *probare.*
A Quoi bon? *quorſùm?*
Tout de bon, *ſeriò.*
Bon, *ou* Bond, *ſaltus.*
Au premier Bond, *primo impetu.*
Faire faux-bond, *pudorem violare.*
Bonbon, terme d'enfant, *cruſtula.*
Bourbon, *Borbonium.*
Maiſon de Bourbon, *Domus Auguſta Borboniorum.*
Bubon *ou* poulain, maladie Vénérienne, *bubo.*
Charbon, *carbo.*
Charbon, apoſtume, *anthrax.*
Furibond, *-bundus.*
Jambon, *perna.*
Mauribon, *-bundus.*
Voyez les rimes en ond. *& en* ont : *où le* d *&* le t *ne ſe ſentent pas : comme* vagabond.

BOR. *voyez* OR.

BOS. *voyez* OS.

BOT. *voyez* OT.

BOU. *voyez* OU.

BRER. *voyez* RER.

BU. *voyez* BEU.

Barbu, *barbatus.*
Bu, *bibitus, epotus.*
Cabu, *capitatus.*
Chou-cabu, *braſſica.*
v Embu, tableau Embu, *imbuta tabella.*
a Fourbu, *in ipſo æſtu adaquatus.*
a Herbu, *herboſus.*
v Imbu, *-tus.*
Raſibu, *ou* Raſibus, *tenùs, omninò.*

C.

ſubſt. maſc. & feminins.

BArca, Royaume & ville d'Afrique.
f la Cruſca, académie des beaux eſprits Italiens.
f Falaca, ſupplice qu'on fait ſouffrir aux Chrétiens dans le Royaume d'Alger.
m Inca, nom des Rois du Pérou.
Mariſca, petite excreſcence charnue qui vient au fondement, *-ſca.*
Rebecca, femme d'Iſaac.
Salca, *ſalcæ oleum.*
Souica, terme de baſſette, *ſtatim.*
Xaca, chef de Secte.

Voyez les rimes QUA.

CA. prononcez ſa, *Voyez* SA.

CAL. *ou* KAL. *voyez* AL.

CAN. *ou* KAN. *voyez* AN.

CANT. & CENT. *voyez* ANT.

CANT. & QUANT. *voyez* ANT.

CAR. *voyez* AR.

CAS. *voyez* AS.

CAT. & SAT. *voyez* AT.

CÉ. *voyez* SSÉ.

CEAU. *voyez* AU.

CÉE. *voyez* SÉE.

CENT. *voyez* ANT.

CER. *voyez* SER.

CET. & SET. *voyez* ET.

CEU. & SEU. *voyez* U.

CEUX. & SEUX. *voyez* EUX.

CHA.

Bacha, Turc.

VERBES.

verbes au prétérit indéfini.

Accoucha, *peperit.*
Accrocha, *uncino suspendit, hamo constrinxit.*
Afficha, *affixit.*
Approcha, *appropinquavit.*
Arracha, *arripuit.*
Attacha, *alligavit.*
Boucha, *obturavit.*
Brocha, *intexit.*
Broncha, *titubavit.*
Cacha, *abscondit.*
Chercha, *quæsivit.*
Coucha, *cubavit.*
Débaucha, *vitiavit.*
Débouche, *exobturavit.*
Décocha, *vibravit.*
Défricha, *agrum incultum coluit.*
Délâcha, *emisit.*
Dénicha, *è nido traxit.*
Dépêcha, *expedivit.*
Détacha, *solvit.*
Ebaucha, *adumbravit.*
Écorcha, *excoriavit.*
Effaroucha, *efferavit.*
Embaucha, *erudivit.*
Embrocha, *verubus fixit.*
Empêcha, *impedivit.*
Eplucha, *mundavit, enucleavit.*
Escarmoucha, *velitatus est.*
Etancha, *obturavit.*
Fâcha, *molestiâ affecit.*
Ficha, *fixit.*
Hacha, *concidit.*
Lâcha, *demisit.*
Léchia, *linxit.*
Marcha, *ambulavit.*
Moucha, *emunxit.*
Nicha, *nidificavit.*
Pécha, *peccavit.*
Pêcha, *piscatus est.*
Prêcha, *prædicavit.*
Rapprocha, *proprius admovit.*
Rechercha, *requisivit.*
Relâcha, *relaxavit.*
Reprocha, *exprobravit.*
Retrancha, *resecavit.*

verbes au prétérit indéfini.

Faiſceau, marque des Magiſtrats Romains, *faſces.*

Grumeau, *grumus.*
Grumeau de ſang, *gutta ſanguinis.*

Hameau,

verbes au prét. ind.

Revancha, *vindicavit.*
Sécha, *ſiccavit.*
Toucha, *tetigit.*
Trancha, *ſcidit, expedivit.*
Trébucha, *titubavit.*
Tricha, *tricatus eſt, fallaciter luſit.*
Voyez le prétérit des autres verbes en cha.

CHAT. *voyez* AT.

CHAIT. *voyez* AIT.

CHANT. *voyez* ANT.

CHÉ.

ſubſt. & adj. maſc.

Marché aux bœufs, *boarium.*
aux veaux, *vitularium.*
aux cochons, *ſuile.* aux volailles, *oviarium.* aux chevaux, *equarium.* au bled, *frumentarium.* au vin, *vinarium.* aux herbes, *ollitorium, &c.*
Miché, ſot, *ſtultus.*
Oeillet panaché, *ocellus variis coloribus.*
Péché, *peccatum.* mortel, *-tale.* véniel, *-ale.* originel, *-ale.* actuel, *-ale.*
Oeuf poché, terme de cuiſine, *ovum frixum.*

f

Pſyché de la fable.

ſubſtantifs & adjectifs maſculins.

Archevêché, *Archiepiſcopatus.*
Archiduché, *-ducatus.*
Débauché, *ganeo.*
Débouché, moyen, expédient, *via, ratio.*
Duché, *Ducatus.*
Entiché, *corruptus.*
Evêché, *Epiſcopatus.*
Gage touché, *ludus quo pignora exiguntur.*
Guilloché, rangé artiſtement.
Marché, *pactum.* traité d'achat, *licitatio.* marché, arrêté, *tractata emptio.* prix du marché, *emptionis pretium.*
Marché, ceux qui vendent & achetent, *mercatus.*
Achat & vente au marché, *nundinatio.*
Marché, lieu public où ſe vendent les denrées, *forum.*

VERBES.

verbes au participe maſculin.

Accroché, *unco adſtrictus.*
Affiché, *affixus.*
Approché, *admotus.*
Arraché, *ereptus.*
Attaché, *affixus.*
Bouché, *obtuſus.*
Branché, vieux mot, Perché, *inſidens.*
Broché, *intextus.*
Caché, *abſconditus.*
Cherché, *quæſitus.*
Coché, terme de Peinture, *cavatus.*
Couché, *cubatus.*
Débauché, *vitiatus.*
Débouché, *exobturatus.*
Décoché, *emiſſus.*
Découché, *è lecto pulſus.*
Défriché, *cultus, extricatus, ſubactus.*
Délâché, *relaxatus.*
Déniché, *nido extractus.*

Dépêché,

verbes au participe maſculin.

Dépêché,
Détaché,
Ebauché,
Ecaché,
Ecorché,
Effarouch
Embouch
Embroch
Empêché
* Endima
tibus o
Epluché,
Eſcarmou
divexa
Etanché,
ſus, de
Fâché,
Fauché,
Fiché,
Haché,
Juché,
Lâché,
Mâché,
Marché,
Mouché,
Niché,
Perché,
Prêché,
Racroch
penſus.
Rapproch
tus.
Rebouché
Recherch
Relâché,
Reproché
Retouché
retracta
Retranché
Revanché
Séché,
Taché,
Touché,

verbes au participe masculin.

Dépêché, *expeditus.*
Détaché, *solutus.*
Ebauché, *adumbratus.*
Ecaché, *fractus.*
Ecorché, *excoriatus.*
Effarouché, *efferatus.*
Embouché, *præmonitus.*
Embroché, *veru transfixus.*
Empêché, *impeditus.*
* Endimanché, *festivis vestibus ornatus.*
Epluché, *purgatus.*
Escarmouché, *procursatione divexatus.*
Etanché, *cohibitus, suppressus, depulsus.*
Fâché, *iratus.*
Fauché, *demessus, succisus.*
Fiché, *fixus.*
Haché, *dissectus.*
Juché, *assidens.*
Lâché, *laxatus.*
Mâché, *mansus.*
Marché, *pedibus calcatus.*
Mouché, *emunctus.*
Niché, *nidulans.*
Perché, *insidens.*
Prêché, *prædicatus.*
Raccroché, *unco iterùm suspensus.*
Rapproché, *propiùs admotus.*
Rebouché, *retusus.*
Recherché, *requisitus.*
Relâché, *relaxatus.*
Reproché, *exprobratus.*
Retouché, *iterùm tactus, retractatus, elimatus.*
Retranché, *resectus.*
Revanché, *vindicatus.* v
Séché, *siccatus.*
Taché, *maculatus.* m
Touché, *tactus.*

Tranché, *sectus.* v
Plus, divers tems & diverses personnes des autres verbes en cher.

substantifs & adjectifs féminins.

CHÉE.

Accouchée, *puerpera.*
Archée, terme de Chymie, *ignis Chymistarum.*
Béchée, *buccella.*
Bouchée, *buccella.*
Brochée de viande, *quantùm carnis veru capere potest.*
Bouchée, fermée, *obturata.*
Chevauchée d'Officiers, *præfectorum equestris excursio.*
Couchée, *mansio.*
la Couchée, *cubatio.*
Déhanchée, *coxa luxata.*
Fauchée de prés, *fœnisectium.*
Jonchée de lait, *scirpeæ corbulæ lactis plenitudo.*
Nichée, *pullatio.* multitude, *-do.*
Tulipe panachée, *tulipa variis distincta* vel *picta coloribus.*
Ruchée, *alveare.*
Tranchée fosse, *fossa vallo munita.*
Tranchées, au pluriel, maladie, *tormina.*
Plus, les participes feminins des verbes en cher.

CHER.

Ancher, terme de Musique, *linguld instruere.*
Archer, tireur d'arc, *sagittarius.*

Archer, charge, *lictor.*
Bucher, *pyra.*
Clocher, *campanile.*
Cocher, *aurtga.*
Coucher, *cubitus.*
Coucher du soleil, *solis occasus.*
Gaucher, *scævola.*
Nocher, vieux mot, *navarcha.*
Pêcher, arbre, *malus Persica.*
fleurs de Pêcher, *flores Persici mali.*
Plancher, *tabulatum.*
Porcher, *suarius.*
Rocher, *rupes.*
Vacher, *bubulcus.*
Ucher, vieux mot, Huissier, *ostiarius.*

VERBES.

s'Aboucher, *colloqui.*
Accoucher, *parturire.*
Accrocher, *inuncare.*
—pendre au croc, *unco detinere.*
Accrocher un procès, *litem moram inferre.*
s'Accrocher, *inhærere.*
Afficher, *affigere.*
Allécher, *allicere.*
s'Amouracher, *insanis amoribus irretiri.*
Apercher, terme d'Oiseleur, *insidere.*
Approcher, *appropinquare, admovere.*
Arracher, *evellere.*
Assécher, terme de Marine, *exsiccari.*

Attacher, *affigere.*
—appliquer, *applicare*, lier, *ligare.*
s'Attacher au combat, *animari ad pugnam.* à une personne, *alicui adhærere.* à une opinion, *amplecti opinionem.*
Attoucher, vieux mot, *sanguine conjungi.*
Bavocher, terme de Doreur en détrempe.
Bêcher la terre, *ligone terram fodere.*
Boucher, *obturare.*
Brâcher, crier de toute sa force, *ululare.*
Brancher, il se dit d'un oiseau, *assidere.* pendre à un arbre, *ex arbore pendere.*
Brancher, élaguer, *interlucare.*
Brocher, *intexere.*
Brocher d'or & de soie, *bombycino aurum intexere.*
Brocher, faire, ou écrire grossièrement, à la hâte, *negligenter facere, scribere, &c.*
Brocher, enfoncer les éperons, *calcaria durius admovere.*
Brocher un livre, *filo libri folia compingere.*
Broncher, faillir, *offendere.*
—faire un faux pas, *labi.*
—chanceler, *titubare.*
Cacher, *abscondere.* tenir caché, *celare.* dissimuler, *dissimulare.*
Chercher, *quærere.* avec soin,

verbes à l'infinit.

perquirere. à la piſte, *inveſtigare.* une choſe cachée, *abſconditum ſcrutari.* la vérité, *veritatem indagare:* de la louange, *laudem venari.* ſes intérêts, *ſervire ſuis commodis.* des détours, *diverticula flexioneſque quærere.*

Chevaucher, terme d'Ecuyer, *equitare.*

Clocher, *claudicare.*

Coquelucher, *cucullo morbo laborare.*

Coucher, *cubare.* à part, *ſecubare.* dehors, *foris pernoctare.* à la belle étoile, *ſub dio pernoctare.* le viſage deſſous, *cubare in faciem.* ſur le ventre, *ſupinus cubare.* ſe coucher, ſe mettre au lit, *lectum petere.* s'étendre à terre tout de ſon long, *humi procumbere.*

Coucher, jetter, étendre par terre, *proſternere.* à terre la vigne pour la provigner, *vineam in terram proſternere.* coucher, mettre par écrit, *ſcriptis mandare.* bien écrire, *concinnè ſcribere.* de l'argent ſur une carte, *in ſolium luſorium pecuniam deponere,* en joue, viſer, *tela in aliquem dirigere.*

Cracher, *ſpuere.*

Débaucher, *corrumpere.*

Déboucher, *exobtubare.*

Débucher, *migrare è ſilvâ.*

Décocher, *immittere.*

verbes à l'infinit.

Décocher une flèche, *fugitam emittere.*

Découcher, *abnoctare, foris pernoctare.*

Décrocher, *unco expedire.*

Défricher, *agrum incultum arare.*

Déhancher, *coxas dimovere.*

ſe Déhancher, *coxis dimovi.*

Déharnacher, *inſtructu ſuo equum exuere.*

Déjucher, *non amplius inſidere.*

Démâcher, rendre, *reſtituere.*

Demancher, *manubrium eximere.*

Démarcher, *quieſcere.*

Denicher des oiſeaux, *ex nido detrahere.*

Dénicher, déplacer, *è loco dimovere.*

Dépêcher, envoyer, *expedire.* tuer, *occidere.*

Deſafourcher, *anchoras tollere.*

Deſaucher, *tibiam linguâ eximere.*

Deſſécher, *exſiccare.*

Détacher, *ſolvere,* ſéparer, *-are.* ſe détacher d'une perſonne, *ab alicujus conſuetudine diſcedere.* du monde, *mundo renuntiare.*

Detrancher, vieux mot, *diſſecare.*

Ebaucher, *delineare.*

Ebrécher, *labefacere.*

Ecacher, *obterere.*

Ecorcher, *deglubere.*

Ecorcher une langue, la

mal parler, *linguam balbutire.*
Effaroucher, *efferare.*
Elocher, vieux mot, *commovere.*
Embaucher, *in operam inducere.*
Emboucher un cheval, *equo lupatum indere.* un Meſſager, *tabellarium præmonere.* un canon, *os tormenti obſtruere.*
Embroeher, *transfigere.*
s'Embucher, terme de chaſſe, *in ſilvas ſe condere.*
Emmancher, *manubrium aptare.*
Emoucher, *emungere.*
Empêcher, *impedire.* défendre, *prohibere.* occuper, *detinere.* s'empêcher, s'abſtenir, *abſtinere.* empocher, *in perulam injicere.*
s'Endimancher, ſe parer, *feſtivis veſtibus ſe ornare.*
Enfourcher, *equo inhærere.*
Enharnacher, *equum ornatu ſuo inſternere.*
Enfacher, *in ſaccum inſerere.*
Entacher, *aliquantulum corrumpere.*
Entrevêcher, *impedire ſe.*
Epancher, *effundere.*
Epinocher, terme populaire, *faſtidiente*, vel *ſuperbo dente cibum arrodere.*
Eplucher, *ſeligere.* examiner, *diſcutere.*
Eſcarmoucher, *leviter prœliari.*
Etancher, *obturare.* les larmes, *fœdare lacrymas.* la ſoif, *ſitim explere.* le ſang, *ſanguinem ſiſtere.*
Fâcher, *irritare.*
ſe Fâcher, *irasci.*
Faucher, *falce demetere.*
Ficher, *figere.*
Flécher, terme d'Agriculture, *pullulare.*
Fourcher un chemin, *bivium præmunire.*
Fourcher, dire un mot pour un autre, *loquendo vacillare, errare in verbo.*
Gâcher du plâtre, *gypſum ſubigere.*
Hacher, *concidere, conſecare minutatim.*
Hacher, terme de Peintre, *incidere.*
Harnacher, *equum inſternere.*
Hocher, *caput movere.*
Hucher, vieux mot, *accerſere.*
Joncher, *ſternere.*
Jucher, *inſidere.*
Lâcher, débander, *laxare.* laiſſer aller, *dimittere.* —priſe, céder, *deſiſtere.* —le ventre, *alvum provocare.* —le pied, *fugere.* —la bride, *habenas remittere.* —la parole, *loqui.* —l'aiguillette, *mittere.*
Locher, vieux mot, pour Elocher, *ex loco movere.*
Mâcher, *mandere.*
Marcher, *ambulare.* devant, *præcedere.* derriere, *ſequi.* contre l'ennemi, *in hoſtem invadere.* en arriere, *retrocedere.* en avant, *pro*

verbes à l'infinitif.

gredi. mettre le pied sur, *pede calcare.* faire chemin, *iter facere.* aller son train, *institutum tenere.*

Marcher de pair avec, *æquiparare.*

Mecher, terme de Marchand de vin.

Moucher, *emungere.*

Nicher, *nidificare.*

Panacher, *plumas adscissere.*

Pécher, faire mal, *peccare.*

Pécher du poisson, *piscari.*

Pencher, *propendere, proclinari.*

Pencher, incliner, *inclinatione voluntatis ferri.*

Percher : il se dit d'un oiseau, *arbori insidere.*

se Percher, fig. se placer ridiculement, *ridiculè locum occupare.*

Pimprelocher, coëffer d'une maniere bizarre.

Pinocher, *rodere.*

Pocher, *exculpere.* l'œil à quelqu'un, *alicui oculum illidere.* un trait de plume, *calami ductum in latitudinem amplificare.* des œufs, *ova frigere.*

Precher, *concionari.*

Raccrocher, *rursùs unco astringere.*

Ramer, *remigare.*

Rapprocher, *rursùs appropinquare* ou *admovere.*

Rebrécher, vieux mot, *reprehendere.*

Rechercher, *requirere.* en mariage, *connubium petere.*

verbes à l'infinitif.

se Recoucher, *iterùm cubare.*

Redépécher, dépêcher une seconde fois, *rursùs expedire.*

Relâcher, *relaxare.*

Relâcher, terme de marine, *in portum itinere infecto redire.*

se Relâcher, se négliger, *negligentius agere.*

se Relâcher de ses intérêts, *de iure suo cedere.*

Rémacher, *remandere.*

Rempocher, remettre dans sa poche.

Reprocher un bienfait, *exprobrare beneficium.* des témoins, *testes refellere.*

Retoucher un tableau, *tabellam retractare.*

Retrancher un camp, *castra intervallo & fossâ munire.* son train, *famulos remittere.* les terres, *terras resecare.*

Revancher, *vindicare.*

Sécher, *siccare.* maigrir, *tabescere.*

Tâcher, *conari.*

Tacher, *maculare.*

Teincher, vieux mot, pour Toucher, *tangere.*

Torcher, *tergere.*

Toucher, frapper, *percutere.*

—atteindre, *attingere.*

Toucher un point dans un discours, *rem attingere.*

Toucher de l'or, *aurum explorare.*

Trancher, *scindere.* couper, *cædere.*

verbes à l'infinitif.

Trancher du grand, *nimis, plus sibi arrogare.* s'en faire accroire, *sibi nimiùm assumere.*
Trébucher, *titubare.*
Tricher, *fallere.*
* Trucher, gueuser, *mendicare.*

CHET. *voyez* ET.

CHEUX. *voyez* EUX.

CHI.

un Affranchi, *libertus.*
Affranchi, *liberatus.*
—exempt, *immunis, expers.*
Letchi, excellent fruit de la Chine.
Odaichi, terme de Relat. *miles Janissarius.*
Odobachi, Officier Turc.

VERBES.

verbes à l'impératif.

Affranchi, *libera.*
Blanchi, *dealba.*
Enrichi, *dita.*
Fléchi, *flecte.*
Franchi, *transili.*
Rafraichi, *refrigera.*
Plus, divers temps & diverses personnes des autres verbes en chir.

CHIE.

subst. fémin.

f Ambracie, ancienne ville de l'Epire, *Ambracia.*
f Anarchie, quand nul ne gouverne, *anarchia.*
f Gigantomachie, combat des Géants.
Hachie, vieux mot, *pœna.*
Hiérarchie, différence de degrés dans le ministere Ecclésiastique, *hierarchia.*
Logomachie, dispute de mots, *logomachia.*
m Malachie, Prophête, *-as.*
Monarchie, gouvernement d'un seul, *Monarchia.*
Monomachie, *-chia.*
Myomancie, *-cia.*
Myrmécie, espece de verrue, *formicaria verruca.*
Naumachie, exercice des Romains pour représenter une armée navale, *naumachia.*
Oligarchie, gouvernement de peu de personnes, *oligarchia.*
Oplomachie, combat de gladiateurs, *oplomachia.*
Pétéchies, au pluriel, taches qui s'élevent sur la peau dans les fiévres malignes, *-chiæ.*
Valachie, pays, *-chia.*

participes féminins.

VERBES.

Affranchie, *liberata.*
Blanchie, *dealbata.*
Chie au présent, *caco.*
Enrichie, *ditata.*
Fléchie, *flexa.*
Rafraichie, *refrigerata.*
Voyez les participes féminins des autres verbes en chir.

CIER. *voyez* IER.

CHIER. *voyez* IER.

CHIR. *voyez* IR.

CHIST. *voyez* IT.

CHEU. *voyez* CHU.

CHON.

subſtantifs masc.

Barbichon, *barbula.*
Berrichon, *Bituricenſis.*
Bichon, petit barbet, *criſpatus catellus.*
Bouchon de taverne, *tabernæ foribus appenſa hedera.*
— de bouteille, *ampullæ obturamentum*, &c.
petite bouchon : ſe dit d'une fille, *parvula pumilio.*
Cabochon, terme de Lapidaire, *eminens umbo.*
Cabochon, ornement qui fait partie de la coiffure des Dames.
à Califourchon, *furcatim.*
Capuchon, *cucullus.*
Capuchon, terme d'Anatomie, muſcle.
Cochon, *ſus.*
Cochon, au fig. gràs, *obeſus.*
Coqueluchon, *cucullus.*
Cornichon, *cornieulum.*
Fanchon, diminutif de Françoiſe.
Fichon, ſtylet, *arva ſicula.*
Folichon, *facetus.*
Fourchon, *furcæ cuſpis.*
Grelichon, jeune étourdi, *procus, ganeo.*
Manchon, *pellica manica.*
Michon, nom propre d'hommes pour Michel.
Michon, terme populaire : Il a du Michon, *habet nummos.*

subſt. inuſ.

Mouchon de chandelle.
Ricochon, *monetalis cudor tyro.*
Tire-bouchon, vis de fer ou d'acier.
Torchon, *penicillum.*

CHU. & CHEU.

a Branchu, *frondoſus.*
v Chu, *lapſus.*
v Dechu, *delapſus.*
a Echu, *lapſus.*
m Fichu, mouchoir de cou de femme, *ſtrophium.*
m Jean-fichu, injure, *inſulſus.*
a Fourchu, *furcatus.*

CI. *voyez* SI.

CIE. *voyez* SIE.

CIN. *voyez* IN.

CION. *voyez* ION.

CIR. *voyez* IR.

CIS. *voyez* IS.

CIT. *voyez* IT.

CO. *voyez* O.

CON.

ſubſt. maſc.

Balcon, *pedium, menianum.*
Baſilicon, onguent.
Boucon, poiſon, *toxicum.*
donner le Boucon, empoiſonner, *venenum injicere.*
Catholicon, *-cum.*

substantifs masculins.

Catholicon d'Eſpagne, ouvrage ſatyrique, *opus ſatyricum.*
Faucon, oiſeau, *falco.*
Flacon, *lagena.*
Floccon, *floccus.*
Gaſcon, *Vaſco.*
Hélicon, montagne, *-on.*
Lexicon, Dictionnaire...
Mâcon, ville, *Matiſcona.*
a de Mâcon, *Matiſconenſis.*
Mataeon, noiſette dont on fait le pain à Madagaſcar.
Mont-faucon, gibet, *Mons falconius.*
Nicon, fameux Athléte.
Tarraſcon, ville, *-co.*
a de Tarraſcon, *-conenſis.*
Tricon, terme de jeu, *trinas.*
Vénécond, vieux mot, *verecundus.*
Zaccon, prunier étranger.

CON. qui ſe prononce comme SON. *voyez* ON.

COR. *voyez* OR.

COU. *voyez* OU.

CRER. *voyez* RER.

CTION. *voyez* ION.

CU. qui ſe prononce comme EU.

m Acu, terme de chaſſe, *ad infidias adductus.*

ſubſtantifs & adjectifs maſculins.

Clos-cu, dernier né, *natu ultimus, opſigonus.*
Cocu, oiſeau, *cuculus.*
Cocu, injure, *curruca.*
Convaincu, *convictus.*
Coupecu, terme de jeu, à coupecu, *ſupplantatio.*
Cu, *anus, pódex.*
Cu de Bouteille, *lagenæ pars inferior.* cul d'un ſac, *ſacci fundus:* d'artichaud, *cinaræ fundus.* cul-de-ſac, *angiportum*, être à cu *ad extrema redigi.*
Ecu, bouclier, *ſcutum.* de forme ronde, *clypeus.* en croiſſant, *pelta.* étroit & long, *cetra.*
Ecu, armoiries, *ſcutarium ſymbolum.*
Ecu, monnoie, *nummus.* d'or, *aureus.* d'argent, *argenteus.*
Grattecu, fruit de roſier, *cynorrhodon.*
Jean-cu, injure, *ſtolidus.*
Invaincu. Quoique Corneille s'en ſoit ſervi heureuſement, il n'eſt pas en uſage, *invictus.*
Pouſſe-cu, Archer, *accenſus.*
Q, lettre de l'Alphabet.
Quart d'écu, *nummi quadrans.*
v Survécu, *ſuperſtes fam.*
Torche-cu, *anitergium.*
v Vaincu, *victus.*
Vécu, *vixi.*

D.

D A.

m AGenda, tablettes de poche, *pugillares.*
f * Albréda, injure, *procera mulier.*
grande Albreda, *virago.*
Alla-fretida, *ſtercus Diaboli.*
Bréda, ville des Pays-Bas, *Breda.*
Bredi-Breda, *nihil ad rem.*
f Calénda, danſe en uſage parmi les Eſpagnols de l'Amérique.
m Canada, Pays.
m * Da, *pour* Dea, *etiam.*
Dada, terme d'enfant; *equus.*
Ida, montagne.
Juda, Tribu Juive.
f Léda, mere d'Hélene.
Cérida, ville d'Eſpagne, *Ilerda.*
* Par mananda, vieux ſerment, *mehercle.*
Mérida, ville d'Eſpagne, *Emerita Augusta.*
Ouidà, *ità verò.*
Sagda, pierre précieuſe.

VERBES.

Accommóda, *-vit.*
Accorda, paciſia, *conciliavit, conceſſit.*
Achalanda, *emptores allexit.*
Aida, *adjuvit.*
Amenda, *emendavit.*
Appréhenda, *timuit.*
Banda, *tetendit.*
Barricada, *munitionibus obſepſit.*
Bombarda, *igniariâ glande impetiit.*
Borda, *circumdedit.*
Brida, *frænavit.*
Brocarda, *dictériis impetiit.*
Broda, *acu pinxit.*
Céda, *ceſſit.*
Ciabauda, *al'atravit.*
Commanda, *imperavit.*
Conſolida, *-vit.*
— affermit, *firmavit.*
Contremanda, *aliud ac juſſum fuerat mandavit.*
Darda, *vibravit.*
Débanda, *relaxavit.*
Débonda, *objectaculum amovit.*
Déborda, *exundavit.*
Débrida, *frænos detraxit.*
Décéda, *-ceſſit.*
Dégrada, *exauctoravit.*
Demanda, *poſtulavit.*
Dépoſſéda, *à poſſeſſione amovit.*
Deſſonda, *ferruminatum diſſolvit.*
Echafauda, *tabulatum extruxit.*
Echauda, *calidâ perfudit.*
Eluda, *eluſit.*
Eſcalada, *ſcalis invaſit.*
Evada, *-aſit.*
Excéda, *excéſſit, modum tranſiit.*
Exhéréda, *-dit.*

exhéréda, déshérite.

verbes au prétérit défini.

Fonda, *fundavit.*
Frauda, *fraudavit.*
Fronda, *fundâ lapides jecit.*
Gardâ, *cuſtodivit.*
Gourmanda, *indigniùs accepit.*
Gronda, *increpavit.*
Guida, *duxit.*
Haſarda, *in diſcrimen adduxit.*
Incommoda, *moleſtiam attulit.*
Inonda, *inundavit.*
Intercéda, *deprecatus eſt.*
Intimida, *terruit.*
Lapida, *lapidibus obruit.*
Larda, *lardo fixit.*
Liquida, *expedivit, expendit.*
Manda, *nuntiavit.*
Marchanda, *mercatus eſt, mercis pretium percontatus eſt, conatus eſt.*
Paliſſada, *palis munivit.*
Perſuada, *-aſit.*
Pétarda, *pylocauſtris impetiit.*
Plaida, *litigavit.*
Poſſéda, *poſſedit, habuit.*
Précéda, *præceſſit.*
Préſida, *præfuit.*
Procéda, *-ceſſit.*
Ravauda, *veteramentariam exercuit.*
Regarda, *intuitus eſt.*
Réprima, *repreſſit, objurgavit.*
Réſida, *commoratus eſt.*
Reſſouda, *referruminavit.*
Rétrógrada, *-greſſus eſt.*
Roda, *diſcurrit.*
Seconda, Favoriſa, *favit.*
—Aida, *adjuvit.*

verb. au prét. déf.

Sonda, *exploravit.*
Souda, *ferruminavit.*
Succéda, *-ceſſit.*
Vilipenda, *contempſit.*
Vuida, *evacuavit.*

Voyez le prétérit des autres verbes en der.

DAI. *voyez* AI.

DAL. *voyez* AL.

DAU. *voyez* AU.

DANT. *voyez* ANT.

DAR. DARD. & DART. *voyez* AR. ARD. & ART.

DAS. *voyez* AS.

DAT. *voyez* AT.

DAU. *voyez* AU.

DÉ.

ſubſtantifs & adjectifs maſculins.

Accomodé, *aptatus. Item nullâ re indigens.*
Accordé, fiancé, *ſponſus.*
Achalandé, *dicitur de eo quem frequenter adeunt emptores.*
Affidé, *fidus.*
Amandé, lait d'amande, *lac amygdalinum.*
Bridé, *frenatus.*
Bridé, fig. pour dire Pris. Il eſt bridé; *captus eſt, habet.*
Caudé, terme de Blâſon, *caudatus.*
Concordé, vieux mot, *conceſſus.*

exploravit.
ferruminavit.
-cessit.
contempsit.
evacuavit.
rétérit des autres
er.

voyez AI.

voyez AL.

voyez AU.

voyez ANT.

RD. & DART.
ARD. & ART.

voyez AS.

voyez AT.

voyez AU.

D É.

aptatus. Item
indigens.
ancé, *sponsus.*
dicitur de eo
equenter adeunt

fidus.
lait d'amande,
dalinum.
frenatus.
pour dire Pris.
dé; *captus est*,

me de Blâson,

vieux mot, *con-*

substantifs & adjectifs masculins.

Cordé, ballot cordé, *colligata mercium sarcina.* Raifort cordé, *lignosus raphanus.* Cheval cordé, *equus laborans callo intercutè.*
D, lettre de l'Alphabet.
Dé à coudre, *digitale.*
Dé à jouer, *-tessera.*
flatter le Dé, *ambiguè loqui.*
Débordé, *inundans.*
Débordé, fig. débauché, *voluptatibus deditus.*
* Dégingandé, délabré, *lacer.*
Dévergondé, *impudens.*
Echaudé, pâtisserie, *depositicium crustulum.*
Faudé, t. de man. de lainage.
Fraudé, de la cire fraudée.
* Guedé, pour dire Saoul, *satur.*
Lodé, vieux mot, *lotus.*
Orge mondé, *hordeum mundatum.*
Camelot ondé, *pannus undulatus.*
Obsédé, *obsessus.*
Outrecuidé, *audax.*
Pléniprébendé, Chanoine qui jouit de tous les revenus de sa prébende.
Ponandé, terme de compte, *ponenda.*
Possédé du Démon, *à Dæmone obsessus.*
Prébendé, qui a une Prébende, *Præbendarius.*
Procédé, *agendi ratio.*
Soudé, de Soudure, *ferruminatus.*
un compte Soudé ou plutôt Soldé, *computatio soluta.*

verbes au participe & participe masculin.

VERBES.

Abordé, *appulsus.*
Accommodé, *adaptatus.*
Accordé, *compositus.*
Achalandé, *ab emptoribus frequentatus.*
Aidé, *adjutus.*
Amendé, *correctus.*
champ Amendé, *solum stercoratum.*
Bandé, *intentus.*
Bardé, *phaleratus.*
Bardé, *larido tectus.*
Barricadé, *munitionibus obseptus.*
Bombardé, *bombis ignitis eversus.*
Borde, *limbo circumdatus.*
Bridé, *frenatus.*
Brocardé, *dictériis mordacibus impetitus.*
Brodé, *Phrygio opere factus.*
Cardé, *carminatus.*
Cédé, *concessus.*
Commandé, *jussus.*
Consolidé, *firmatus.*
Contremandé, *renuntiatus.*
Cordé, *in struem compositus.*
Dardé, *jaculatus.*
Débandé, *laxatus.*
Débordé, *reflagnans.*
Débridé, *fræno solutus.*
Décédé, *mortuus.*
Décidé, *ratus.*
Dégradé, *exauctoratus.*
Demandé, *postulatus.*
Dépossédé, *ex possessione ejectus.*
Déraccordé, *inconcinnus.*
Dessoudé, *exferruminatus.*
Dissuadé, *-asus.*

verbes au prét. & part. masculins.

Echafaudé, *tabulato instructus.*
Echaudé, *calidâ perfusus.*
Eludé, *elusus.*
Escaladé, *scansus.*
Evadé, *evasus.*
Evidé, *perforatus.*
Excédé, *excessit.*
Exhérédé, *-datus.*
Fardé, *fucatus.*
Fondé, *fundatus.*
Fraudé, *-datus.*
Froudé, *inpugnatus.*
Gardé, *servatus.*
Gourmandé, *indignius acceptus.*
Grondé, *objurgatus.*
Guidé, *ductus.*
Guindé, *elevatus, elatus.*
Hasardé, *periculo expositus.*
Incommodé, *incommodo affectus.*
Inondé, *inundatus.*
Intercédé, *deprecatus est.*
Intimidé *terrefactus.*
Lapidé, *lapidibus impetitus.*
Lardé, *lardo fixus.*
Liquidé, *ad amussim enucleatus.*
Mandé, *accersitus.*
Marchandé, *mercatus.*
Palissadé, *vallis munitus.*
Persuadé, *-asus.*
Pétardé, *pyrocaustro subrutus.*
Placardé, *affixus.*
Plaidé, *litigatus, oratus.*
Poignardé, *pugione percussus.*
Possédé, *possessus.*
Précédé, *antecessus.*
Prédécédé, *præmortuus.*
Prélude, *prælusus.*

verbes au prét. & part. masculins.

Présidé, *præsedit.*
Procédé, *exortus.*
Regardé, *observatus.*
Renardé, terme de Parlement.
Réprimandé, *objurgatus.*
Résidé, *commoratus.*
Resoudé, *iterùm ferrumi natus.*
Ridé, *rugatus.*
Rodé, *circumcurrit.*
Secondé, *adjutus.*
Sondé, *exploratus.*
Soudé, *ferrumitatus.*
Succédé, *successit.*
Taillade, *plagis cæsus.*
Tardé, *cunctatus.*
Vilipendé, *contemptus.*
Vuidé, *ejectatus.*

Voyez les divers tems & diverses personnes des autres verbes en der.

DEAU. *voyez* AU.

DÉE.

substantifs féminins.

Abordée, *pour* Abordage, *Action* border, *flu*
Accordée, *Fe*
Afmodée, Démon,
Bandée, *vindemiæ a tiatio.*
Bordée de canon, *tormentorum explosio.*
Bordée de navire, *navis, mentorum explosio.*
Bordée, fig. grande *de phrase, verborum cies.*
Cardée, *lana carminata*
Chaldée, pays, *Chal*
Coudée, *cubitus*
Débridée, prix qu'on paie pour un cheval.

a

* Dégingandée, *inconcinna.* femme Fardée, *mulier fucata.*
Glandée, *glandium collectio.*
Idée, *-ea.*
Médée, Magicienne . . .
Odée, *ódeum.*
Ondée, . . *imber.*
Soudée, vieux mot, paiement, *solutio.*
Verdée de Florence, vin excellent, *vinum Florentinum.*

Plus, les participes féminins des verbes en der : Gardée.

DEL. *voyez* EL.

ENT. *voyez* ANT.

DER.

Abonder, *abundare.*
Aborder, *appellere* un lieu, *locum adire*, approcher, *accedere.*
Abscéder, *abire in abscessum.*
Accéder, terme de négoce, *subscribere.*
S'Accagnarder, *ignavie se tradere.*
Accommoder, *-are.* agencer, *ordinare.* une chose avec une autre, *adaptare.* pacifier, *-ficare.* bien ou mal traiter, *bene aut male excipere.*
S'Accommoder de, usurper, *usurpare.*
S'Accommoder au tems, &c. *tempori cedere.* à l'humeur de quelqu'un, *ad aliquem se fingere.*
Accorder, donner, *concedere.* transiger, *-gere.* promettre, *despondere.* mettre d'accord, *conciliare.* consentir, *annuere.*
Accorder un procès, *litem componere.*
Accorder un instrument, un luth, *ad concentum citharam aptare.*
s'Accorder, *convenire.*
Accouder, *cubito innitti.*
Achalander, *emptores allicere.*
Allriander, *pellicere.*
Aider, *adjuvare.*
Aider à la lettre, *suppleare.*
Amender, *emendare.* se corriger, *resipiscere.* dédommager, *damnum compensare.* se porter mieux, *melius se habere.*
Amender la terre, *stercoratione terram refovere.*
Amiguarder, * *b'andiri.*
Appréhender, *-ere.* saisir, *capere.* craindre, *reformidare.* entendre, *concipere.*
Badauder, *ineptire.*
* Baguenauder, *nugari.*
Bander une balle, *glandem intendere.* un pistolet, *sclopi rotam tendere.* une plaie, *fasciis involvere.*
se Bander, *adversari.*
Barder, *tegere.* la volaille, *lardo cooperire.* armer de bardes, de cottes de maille, *loricare.*
Barricader, *munitionibus obsepire.*
Bertauder, *inæqualiter tondere.*

verbes à l'infinitif.

Bombarder, *bombis ignitis evertere.*
Border, *marginare.* un fossé, faire un bord, *crepidine fossam circumdare.* une juppe, *vestis oram limbo cingere.* un chemin de soldats, *viam militibus cingere.* les armoiries, *terminare.*
Bouder, gronder, *turgere alicui.*
Brider, *frenare.*
Brigander, *furari.*
Brocarder, *dictis mordacibus perstringere.*
Broder, *phrigianum opus facere.*
* Cagnarder, devenir paresseux, *deses esse.* mendier, *mendicare.*
s'Acagnarder, *inertiâ hebescere.*
* Caimander, gueuser, *mendicare.*
Canarder, *glande catapultariâ prosternere.*
Carder, *carminare.*
Céder, *-dere.*
Clabauder, *allatrare.*
Commander, *præcipere.* régir, *imperare.* enjoindre, *injungere.* dominer, *dominari.*
Commander une armée, *exercitui præesse.*
se Commander, *animo moderari.*
Collauder, vieux mot, *collaudare.*
Concéder, *-ere.* avouer, *fateri.*
Consolider, *firmare.*

verbes à l'infinitif.

Contremander, *mandatum revocare.*
Contre-regarder, *adversa tueri.*
Corder du bois, *struem ligni in mensuram componere.*
Corder, se dit d'une rave.
Corroder, *-ere.*
Courtauder, couper par la queue.
Cuider, vieux mot, *cogitare.*
Darder, *jaculari.*
Débender, *relaxare.* détendre, *remittere.*
Débender l'esprit, un arc, &c, *animum, arcum relaxare.*
se Débender, terme de guerre, *à signis discedere.*
Débarder un cheval, *lorica equo detrahere.* un vaisseau, *merces è navi exponere.* un train de bois, *ligna in terrâ exponere.*
Débillarder, terme de Charpentier, *rescindere.*
Débonder, *operculum eximere.* une écluse, *cataractam eximere.*
Débonder en larmes, *effundere lacrymas.*
Déborder, se dit d'une riviere, *exundare.*
Débrider, *equo frena, detrahere.* au fig. *filere, deproperare.*
Décéder, *mori.*
Déchalander, *emptores avertere.*
Décider, *judicare, dirimere.*
se Décider, *statuere.*
Décorder, *funem retexere.*

verbes à l'infinitif.

Dégrader, *de gradu dejicere.* un Gentilhomme, *ex ordine nobilium amovere.* un Prêtre, *sacerdotem exaugurare.* un soldat, *militem exauctorare.* une maison, *domum diruere.* une forêt, *silvam cædere.*
Demander, *petere.* interroger, *-gare.* gueuser, *stipem erogare.*
Dépossséder, *è possessione expellere.*
Dérader, *à vadosâ maris orâ avellere.*
Désaccorder, *symphoniam dissolvere.*
Dessouder, *exserruminare.*
Dévergonder, *vitium virgini inferre.*
Devider, *filum in orbes glomerare.*
Dilapider, *dilapidare.*
Discorder, *dissonare.*
Dissuader, *-ere.*
Ebertauder, tondre une étoffe de laine, *pannum tondere.*
Echafauder, *tabulatum construere.*
Echauder, *calidâ perfundere.*
Élider, *elidere.*
s'Elider, *elidi.*
Eluder, *declinare, vitare.*
Emender, terme de Palais, *emendare.*
Emonder, *amputare.*
Emonder un arbre, *arborem putare.*
Engarder, vieux mot, *probibere.*

verbes à l'infinitif.

Enquadrupéder, *inter quadrupedes referre.*
Enquinauder, *fallere.*
Entrelarder, *larido per intervalla figere.*
Escalader, *scalis admotis impetere.*
Esgarder, vieux mot, considérer une personne, *contemplari.*
Essourdir, *surditatem inducere.*
Estafilader, *cædere.*
Estocader, *cuspide vibrato petere.*
Estrapader, *trochleâ militem in sublime tollere, sublatumque magno mox impetu dejicere.*
Evader, *-ere.*
Evuider, *evacuare.*
Excéder, *-ere. Item*, terme de Physique, *ejectare.*
Excéder, terme de Palais, *excedere.*
Exhéréder, *-dare.*
Exuder, *ou* Exsuder, terme de Médecine, *exsudare.*
Faisander, *ferinam carnem macerare.*
Farder, *fuco induere.*
Féconder, *fecundare.*
Fonder une maison, *dotare, domum fundare.*
Fonder un Couvent, *monasterium fundare.*
se Fonder en raison, *ratione niti.*
Fraüder, *-are.*
Fronder le Gouvernement, *administrationem carpere.* une opinion, *opinionem impugnare.*

verbes à l'infinitif.

Galvauder, vieux mot, *infectari.*
Gambader, *ſublata in orbem crura jactare.*
Garder, *ſervare.* défendre, *-dere.* tenir en ſa protection, *cuſtodire.* obſerver, *obſervare.*
Garder la chambre, la maiſon, *à publico ſe abſtinere.* le ſilence, *ſilere.* les loix, *leges ſervare.* ſa promeſſe, *promiſſum tenere.* le mulet, *expectare.* la porte, *excubare.* les moutons, &c. *paſcere oves, &c.*
ſe Garder, s'abſtenir, *abſtinere.* ſe donner de garde, *cavere.*
En donner à garder, *alicui imponere.*
Goguenarder, *ſcurrari.*
Gourmander, *indigniùs accipere.*
Grimauder, *pueriles docere.*
Gronder, faire du bruit, *mutire, muſſare.*
Gronder, murmurer, faire mauvaiſe mine, *murmurare, aſperiùs increpare.*
Gueder, vieux mot, *ſaturare.*
Guider, *ducere.*
Guinder, *attollere.*
Harder, vieux mot, Troquer, *mutare.*
Haſarder, *periculo exponere.* tenter, *periculum adire.*
— tout, *ad extrema venire.*
Hollander, *calamum leviter uſtulare.*
Homicider, vieux mot, *homicidium perpetrare.*

verbes à l'infinitif.

Jargauder, vieux mot, *blaterare.*
Incommoder, *-are.* nuire, *nocere.*
Inféoder, *clientelam attribuere.*
Inonder, *inundare.*
Intercéder, *ere.* prier, *deprecari.*
Intimider, *terrere.*
Invalider, rendre nul, *annullare.*
Lapider, *lapidibus obruere.*
Larder, *larido figere.*
Liquider, *accuratè perpendere.*
Mander, *-are.*
Marander, goûter, *merendari.*
Marauder, aller en marande, *latrocinari.*
Marchander, *mercari.*
Marchander, héſiter, *heſitare.*
Mignarder, *blandiùs tractare.*
Miraud'er, regarder avec attention.
* Naſarder, *naſo verba proferre.*
Oeillader, *avidiùs oculo conjicere.*
Outrecuider, *de ſe optime ſentire.*
Paillarder, *ſcortari.*
Paliſſader, *vallo munire.*
Panader, ſe carrer, *ſuperbè incedere.*
Pelauder, *malè multare.*
Perſuader, *-ere.*
Pétarder, *pylocauſtro admoto ſubruere.*

Placarder,

verbes à l'infinitif.

Placarder, *affigere.*
Plaider, *litigare.*
Poignarder, *pugione confodere.*
Pommader, *unguento odorato illinere.*
Poſſéder, *poſſidere.*
Précéder, *antecedere.*
Prédécéder, *prior mori.*
Préluder, *proludere.*
Préſider, *præeſſe.*
Procéder, *-ere.*
Procéder, terme de Palais, *litem promovere*, vel *agitare.*
Quemander, vieux mot, ou plutôt Caimander, *mendicare.*
Raccommoder, *reconcinnare.*
ſe Raccommoder, *reconciliari.*
Rachalander, *emptores revocare.*
Ramender, diminuer de prix, *de pretio rerum detrahere.*
Ravauder, *ineptire.*
Rebander, *iterùm tendere.*
Rebarder, vieux mot, chanter une repriſe, *cantum reſumere.*
Rebroder, *iterùm Phrygiano more pingere.*
Recéder, *-ere.*
Recommander, *commendare.* au Prône, *publicare.*
ſe Recommander à quelqu'un, le ſaluer, *ſalutem dare.*
Redder, vieux mot, *ſomniare.*
Regarder, *aſpicere.*

verbes à l'infinitif.

Reguinder, *ſurſùm attollere.*
Réincruder, terme de Philoſ. hermét. *crudum reddere.*
Renarder, *vulpinâ fraude uti.*
Reprimander, *reprehendere.*
Raſcinder un contrat, *pactum reſcindere.*
Réſider, *-ere.*
Reſſouder, *referruminare.*
Retarder, *morari.*
Rétrograder, *-gradi.*
Retruder, terme de Palais, remettre en priſon.
Revalider, rendre valide, *firmum reddere.*
Rhabiller, *reconcinnare.*
Rider, *rugare.*
Sabrenauder, faire mal quelque choſe.
Seconder, *juvare.*
Solder, *ſolcere.*
Sonder, *experiri.* tenter, *tentare.*
Sonder, terme de Chirurgie, *vulneris altitudinem indagare.*
Souder, *ferruminare.*
Succéder à quelqu'un, *alicui ſuccedere.*
Succéder, réuſſir, *proſperè agere.*
Supercéder, terme de Palais, ſurſeoir, *ſupercedere.*
Survuider, *ſuperfluum vacuare.*
Taillader, *concidere.*
Taluter ou Taluder, *acclivem reddere.*
Tarauder, *cochleatim, perforare.*

verbes à l'infinitif.

Tarder, *-are.*
Transsuder, se filtrer, *-are.*
Truander, *stipem erogare.*
Valider, terme de Palais, *validum efficere.*
Viander, terme de Vénerie, *vesci.*
Vilipender, *contemnere.*
Vreder, terme populaire, *divagari.*
Vuider, *evacuare.*

DET. *voyez* ET.

DEU. *voyez* EU.

DI.

substantifs & adjectifs masculins.

Assourdi, *obstupefactus.*
* tout-Brandi, *totaliter.*
Cadi, Officier Turc, *-us.*
Cadédi, *ou* Cadédis, jurement Gascon.
Sucre-Candi, *saccharum candeum.*
Claudi, dimin. de Claude, *Claudiolus.*
Ebaubi, vieux mot, *hilaris.*
Etourdi, *stolide vehemens.*
— trouble, *attonitus.*
Gassendi, philosophe François, *Gassendius.*
Hardi, Poëte François, *Hardius.*
Hardi, courageux, *strenuus.* téméraire, *audax.*
Jénisser-Effendi, Charge parmi les Janissaires.
Jeudi, *dies Jovis.*
Kindi, *vesperæ Turcarum.*
Landi, foire de Saint Denys, *justitium Sancti Dionysianum.*

substantifs & adjectifs masculins.

Lundi, *dies Lunæ.*
Mardi, *dies Martis.*
Mercredi, *dies Mercurii.*
Midi, *meridies.*
avant & après Midi, *ante & post meridianum tempus.*
après Midi, *pomeridianis horis.*
Midi, partie du Monde, *australis regio.*
vent de Midi, *auster.*
Rebaudi, vieux mot, *hilaris.*
Samedi, *dies Saturni.*
Sandi, jurement Gascon.
Vendredi, *dies Veneris.*

VERBES.

verbes au participe masculin.

Abâtardi, *depravatus.*
Affadi, *fatuus, insulsus.*
Agrandi, *auctus, amplificatus.*
Applaudi, *comprobatus.*
Arrondi, *rotundatus.*
Attiédi, *tepefactus.*
Dégourdi, *solutus, torpore.*
Engourdi, *ignavia* ou *frigore torpens.*
Enlaidi, *deformatus.*
Etourdi, *stupefactus.*
Grandi, *major factus.*
* Ragaillardi, *refocillatus.*
Refroidi, *refrigeratus.*
Reverdi, *qui revirui.*
Tiédi, *tepidus.*
Verdi, *qui virui.*

Plus, divers tems & de verses personnes des autres verbes en dir.

Plus, quelques mots du verbe dire, *& de ses composés.*

v Contredi, *refragare.*
v Di, *dic.*
v Interdi, *interdic.*

D I E.

i Acadie, province de l'Amérique septentrionale.
Arcadie, contrée de la Grèce, *-ia.*
m rossignol d'Arcadie, âne, *asinus.*
Arthrodie, terme d'Anatomie, *arthrodia.*
Callipédie, l'art de faire de beaux enfans, *callipædia.*
Candie, isle, *Creta.*
Comédie, *comœdia.*
Custodie, terme de Religieux.
v Die, *pour* Dise.
Encyclopédie, *encyclopædia.*
à l'Etourdie, adv. *temerè.*
Etudie, vieux mot, *studium.*
a Hardie, *audax.*
Hilarodie, vieux mot, *-ia.*
a Incendie, *-ium.*
Inédie, diète, *inedia.*
Lombardie, pays, *Longobardia.*
a de Lombardie, *Longobardus.*
Libye, *Libya.*
Lydie, pays, *-ia.*
Maladie, *morbus.*
Mélodie, *melos.*
Normandie, *Normannia, Neustria.*
Numidie, pays, *-ia.*
Palinodie, rétractation...
Parodie...
Perfidie...
Picardie...
a de Picardie, *Picardus.*

subst. femin.

Prosodie, terme de Grammaire, *prosodia.*
Psalmodie, chant d'Eglise...
Rapsodie, ramas....
Retoirdie, vieux mot, chanson à apprendre par cœur.
Récréandie, vieux mot, récréation, *animi relaxatio.*
Ribaudie, *scortatio.*
Tragédie, *tragœdia.*
Tragicomédie, *-comœdia.*
Voidie, vieux mot, vue, *visus.*

Plus, divers tems des verbes en dire : die, médie.

Plus, divers tems & diverses personnes des verbes en dier : congédie.

Plus, les participes feminins des verbes en dir : grandie, *aucta.*

subst. femin.

D I N. *voyez* I N.

D I R. *voyez* I R.

D I S. *voyez* I S.

D I T. *voyez* I T.

D O. *voyez* O.

D O L. *voyez* O L.

D O N.

Abandon, *derelictio.*
à l'Abandon, *negligenter.*
Amydon, *amylus.*
Bedon, *obesus.*
Bondon, *dolii operculum.*
Bourdon de pélerin, *viatorum baculum.* grosse mou-

subst. masc.

subst. masc.

che, *vespa.* tuyau de cornemuse, *utriculi major tubus.* insecte. *crabro.* bruit d'abeille, *susurrus.*

Bourdon d'orgue, *tubus suavioris & depressioris soni.*

v planter le Bourdon, s'arrêter, *stare, sedem stabilem constituere.*

f subst. masculins.

Brandon, *tæda.*
Bridon, *frenum.*
Calamédon, terme de Chirurgie, *fractura.*
Cardon, *carduus, sativus.*
Caulédon, sorte de fracture, *cauledon.*
Céladon, nom de Berger.
Céladon, couleur de mer tirant sur le blanc, *color thalassinus.*
Chardon, *carduus.*
Château Landon, petite ville de France dans le Gatinois, *Castrum Landonis.*
Claudon, nom de femme.
Commendon, *-ius.*
Cordon, *tarulus.* de chapeau, *cingulum.* de saint François, *Franciscanum.* ruban, *tænia.* d'Architecture, de Blason, &c. *vittæ, corona.*
Cordon bleu, *ou* Chevalier du Saint Esprit, *torquatus Eques.*
Croquelardon, *parasitus.*
Cupidon, *-do.*
Didon, Reine de Carthage, *Dido.*
Don, *ou* Tanaïs, fleuve.
Don, mot Espagnol dont on qualifie en Espagne les gens de naissance, & de certains Moines en France, comme les Bénédictins, & les Bernardins, *Dominus.*
grosse Dondon, femme ou fille grasse, *obesa puella.*
Edredon, duvet de certains oiseaux du Nord.
Espadon, *machæra prævalida.*
Faux-bourdon de Musique, *rudior concentus.*
Fredon, terme de jeu, *tres vel quatuor folia lusoria.*
Fredon de la voix, *tremula modulatio.*
Gardon, poisson, *gardo.*
Girardon, Sculpteur, *-us.*
Goddon, vieux mot, homme riche, *dives.*
Guerdon, vieux mot, *merces.*
Guéridon, *columella.*
Guéridon, étendard, *equestre vexillum.*
Guéridon, celui qui porte l'étendard, *vexillarius eques.*
Guidon, terme de Blason, petit point d'équerre qu'ils mettent sur la tranche d'une carte.
Lapidon, nom propre.
Lardon, *laridi segmen.*
Lardon, espece de Gazette d'Hollande.
Lardon, brocard, *dicterium.*
Lourpidon, vieille, *anus deformis.*
Macandon, arbre conifere du Malabar.
Myrmidons, nom des peuples de Thessalie, qui suivirent Achille à la guerre de Troie.

Myrmidon, *pusillus.*
Pardon, *venia*, rémission, *-io.* pardon, *ignoſce.*
Pardon, fête des Juifs.
Pardon, ſon de cloche, *tintinnabulorum ſonus ad preces.*
Pardons, indulgences. Il ne ſe dit qu'au pluriel, *indulgentiæ.*
Pradon, Poëte François.
Rigodon, danſe, *rigualdiniana chorea.*
Sarpédon, Roi de Lycie.
Sidon, ville.
Sourdon, coquillage, *cochlea.*
Tendon, *tendo.*

DOR. *voyez* OR.

DOS. *voyez* OS.

DOT. *voyez* OT.

DOU. *voyez* OU.

D U. & E U.

Ardu, vieux mot, *-nus.*
Aſſidu...
Capendu, pomme, *malum curtipendulum.*
Dû, du verbe devoir, *debitus.*
Dodu, *plenus.*
Entendu, ouï, *auditus.* intelligent, *-ens.* verſé, *peritus.* faire l'entendu, *vanam eruditionem oſtentare.* bien entendu, *ſcitus, perfectus, elegans.*
Eperdu, *conſternatus.* étonné, *attonitus.*
Inattendu, *non expectatus.*
Indefendu, *indefenſus.*
Inétendu, *inextenſus.*
Individu, *-uum.*
Indu, heure indue, *intempeſtivè.*
Invendu, *non venditus.*
Mal-entendu, *malè auditus, imperitus*, malfait, *malè diſpoſitus.*
Portendu, vieux mot, *expoſitus oculis.*
Réſidu, *-uum.*

Infinitifs maſculins.

Infinitifs & adjectifs maſculins terminés au participe paſſif.

VERBES.

Défendu, *prohibitus.*
Dépendu, *dependitus.*
Deſcendu, *qui deſcendit, demiſſus.*
Détendu, *detenſus.*
Entendu, *auditus.*
Etendu, *extenſus.*
Fendu, *fiſus.*
Fondu, *fuſus.*
Mordu, *morſus.*
Pendu, *appenſus.*
Perdu, *perditus.*
Pondu, *partus.*
Prétendu, *falsò creditus.*
Refondu, *refuſus.*
Rendu, *redditus.*
Repandu, *ſparſus.*
Répondu, *cui reſponſum dedimus.*
Survendu, *carius venditus.*
Suſpendu, *ſuſpenſus.*
Tendu, *tenſus.*
Tondu, *tonſus.*
Vendu, *venditus.*

Plus, divers tems & diverſes perſonnes des autres verbes en andre & endre, on dre & ordre.

E.

E A. diſſyl.

DEa, *pour* Da, *etiam.*
Léa, *ou* Lia, femme de Jacob.
Néſéa, nom d'une Nymphe dans Héſiode.
Panthéa, femme célebre par ſa chaſteté.
Rhéa, Veſtale.

VERBES.

verb. au prét. ind.

Agréa, *probavit.*
Créa, *creavit.*
Déſagréa, *improbavit.*
Maugréa, *execratus eſt.*
Procréa, *-vit.*
Récréa, *oblectavit.*
Voyez les autres verbes en éer.

E A L. *voyez* A L.

E A N T. *voyez* A N T.

E A U. *voyez* A U.

E B.

Aureng-zeb, nom prop. *-us.*
Oreb, montagne.

E B E.

Ebe, vieux mot, reflux de la marée, *æſtus maris.*
Euſebe, nom propre, *-bius.*
Thebes, ville, *Thebæ.*

E B L E.

a Feble, *pour* Foible, *debilis.*

m ſubſt. & adject. maſc. & ſemin.

Feble, *pour* Foible, défaut, *vitium.*
Hieble, herbe, *ebulus.*
Tieble, *apiarium.*

E B R E.

ſubſtantifs & adjectifs maſculins.

Algebre, *-bra.*
Célebre, *-bris.*
Célebre, verbe, *-bre.*
Ebre, fleuve, *Iberus.*
Funebre, *-bris.*
Oraiſon funebre, *oratio funebris.*
Ténebres, au pluriel, *-bræ.*
leçons de Ténebres, *matutinæ preces.*
Vertebre, *-bra.*

E C.

Anamalech, Dieu des Samaritains.
Aſpect, *-us.*
Avant-bec *ou* éperon, angle de la pierre d'un pont, *antcris.*
Avec, prépoſition, *cum.*
Bec, *roſtrum.* bouche, *os.* caquet, *garruloſitas.* de grue, *preſſior.* de lampe, *lingula.* levier de fer, *lingulatus vectis ferreus.* de vaiſſeau, *roſtra.*
Bec-jaune, au fig. imprudent, *-ens, tyro.*
faire le Bec, fig. *aliquem præmonere.*

substantifs & adjectifs masculins

mener par le Bec, *nutu suo ducere.*
prendre par le Bec, par famine, *fame oppugnare.*
qui a Bec, *rostratus.*
Blanc-bec, *juvenis imberbis & experientiâ carens.*
Caudebec, ville, *Calidobecum.*
Caudebec, chapeau, *pileus Calidobecinus.*
Echec, perte, & terme de jeu d'échecs, *damnum.*
Erec, province d'Asie.
Grec, *Græcus.* sçavant, *doctus.*
Martin-sec, poire, *pyrum lapidosum.*
Pec, *halex recens sale aspersus.*
Raisin sec, *uva passa.*
Rebec, violon, *parvus barbitus.*
Rébec, *fidicula.*
Respect, *observantia.*
Romestec, terme familier, toute liqueur qu'on sert à la fin du repas.
Salamalec, salut des Turcs, *salamalecum.*
Sec, *siccus.* pauvre, *inops.* maigre, *macilentus.* peu courtois en paroles, *austeri sermonis.*
Van-Bek, Peintre, *-ius.*
Vent Grec, *Iapyx.*
Y Grec, lettre de l'Alphabet.

ECE. *voyez* ESSE.

ÈCHE. long. *ou* ESCHE.

Avant-pêche, fruit, *malum Persicum præcox.*

substantifs & adjectifs masculins & feminins.

Bêche, *ligo.* C'est aussi le nom d'un insecte.
Blêche, *ou* Fourbe, *fraudulentus.*
Chevêche, oiseau, *strix.*
Dépêche, lettre, *litteræ.*
Dépêche, voilà une belle dépêche, *expeditio.*
Fraîche, *recens.*
nouvelles Fraîches, *recens nuntium.*
Grièche, *gravamen.*
Lebêche, *ou* Garbin, vent du Sudouest, *brumalis Austrinus.*
Lêche, *placula.*
Pêche, pêcherie, *piscatura.*
Pêche, fruit, *Persicum malum.*
Piegrièche, oiseau, *collubrio.*
Piegrièche, au fig. pour dire Aigre, *morosus.*
Pimbêche, *mulier inepta.*
Prêche, prédication, *concio.*
Revêche, étoffe, *pannus ex lana crispatus.*
Revêche, de mauvaise humeur, *morosus.*

VERBES.

verbes au présent.

* Alléche, *allicio.*
Bêche, *terram fodio.*
Dépêche, *festino.*
Empêche, *impedio.*
Léche, *lambo.*
Pêche, *piscor.*
Péche, (bref) *pecco.*
Prêche, *prædico.*

ECHE. bref.

f Bréche, *ruina.* d'un couteau, *dens.* faire breche, à l'honneur, *famam lædere.*

subſtantifs ſimples.

Caléche, *pilentum.*
Créche, *præſepe.*
Flammèche, *ſcintilla.*
la Fléche, ville, *Flexia.*
Fléche, *ſagitta.* de carroſſe, *rhedæ temo.*
Fleche, terme de jeu de Tric-trac & d'Agriculture.
Méche, *ellychnium.*
découvrir la Méche, *opertum divulgare.*
Roſe-féche, couleur, *ex roſeo pallens color.*
Séche, Poiſſon, *ſepia.*
a Séche, maigre, *macra.*

E C L E.

m Siécle, *ſæculum.*
m Thécle, nom propre, *-cla.*

ECQUE. *voyez* EQUE.

E C R E.

m Nécre, fleuve, *Nicer*, *Nicrus.*
m vin de Nécre, *vinum Niceranum.*

E C S.

ſubſt. maſc.

Avant-becs, *anteres.*
Becs, *roſtra.*
Echecs, *damna.*
Grecs, *Græci.*
Rebecs, *parvi barbiti.*
a Secs, *ſicci.*
Avec ces mots peuvent rimer:
Aſpects, *-tus.*
Reſpects...

E C T.

a Abject, *-us.*

ſubſt. & adject. maſc.

Aſpect, *-us.*
Circonſpect...
Correct...
Direct...
Indirect...
Infect, *fœtidus*, *putidus.*
Suſpect, *-tus.*
Reſpect...

E C T E.

Abjecte, *-ta.*
Architecte, *-tus.*
Circonſpecte, *-ta.*
Correcte, *emendata.*
Dialecte, *-tus.*
Directe, *-ta.*
Indirecte...
Infecte, *fœtida*, *putrida.*
Infecte, *-tum.*
Lecte, vieux mot, *delectus.*
Pandectes, au pluriel, *-ta.*
Suſpecte, *-ta.*

ſubſt. & adject. maſc. & fém.

V E R B E S.

verbes au préſent.

Affecte, *affecto*, *deſtino*, *addico.*
Délecte, *-to.*
Humecte...
Infecte, *tetro odore inficio.*
Objecte, *objicio*, *oppono.*
Reſpecte, *veneror.*
Voyez les autres verbes en ecter.

E C T R E.

Electre, nom propre, *-tra.*
Specre, *larva umbratilis.*

E D.

Jared, nom propre.
Lamed, lettre Hebraïque.

EDE.

f Andromède, fille de Céphée, Roi d'Ethiopie, *Andromede.*
Archiméde, Mathématicien, *Archimedes.*
Béde, Docteur, *-da.*
Bipéde, *bipes.*
Calprenéde, Auteur François, *Calprenedus.*
Cadripéde, *cadripes.*
Dioméde, Roi de Thrace, *Diomedes.*
Ganyméde, Echanſon de Jupiter, *Ganymedes.*
Interméde, *-dium.*
Méde, peuple, *-dus.*
Nicoméde, Roi de Bithynie, *Nicomedes.*
Palaméde, Roi d'Eubée, *Palamedes.*
Quadrupéde, bête à quatre pieds, *quadrupes.*
Reméde, *-dium.*
f Suéde, Royaume, *Suecia.*
Tancréde, nom propre, *Tancredus.*
a Tiéde, *tepidus.*
f Tolède, ville, *Toletum.*

substantifs masculins.

VERBES.

Céde, *-do.*
Décéde, *morior.*
Dépoſſéde, *à poſſeſſione pello.*
Excéde, *excedo.*
Intercéde, *deprecor.*
Poſſéde, *poſſideo.*
Précéde, *antecedo.*
Succéde, *ſuccedo.*

verbes au préſent.

Voyez les autres verbes en éder.

EDRE.

Aigre de cédre, *acer cedrinus.*
Cédre, arbre, *-drus.*
Exaëdre, terme de Géométrie.
Dom Pédre, nom propre, *dominus Pedrus.*
Phédre, Poëte Latin, *Phædrus.*
Phédre, femme de Théſée, *Phædra.*

substantifs masculins.

ÉÉ.

Agréé, *gratus.*
Créé, *creatus.*
Déſagréé, *improbatus.*
Maugréé, *abominandus.*
Procréé, *procreatus.*
Récréé, *oblectatus.*

verb. au part. paſſ.

Voyez les autres verbes en éer.

ÉER.

Agréer, *gratum habere.*
Bléer, *frumento agrum conſerere.*
Créer, *creare.* des offices, &c. *munia° creare.*
Déſagréer, *improbare.*
Embléer, *impedire.*
Maugréer, *execrari.*
Procréer, *-are.*
Récréer, réjouir, *oblectare.*
Réer, vieux mot; Raſer, *tondere.*
Suppléer, *ſupplere.*

verbes à l'infinitif.

substantifs & adjectifs masculins & féminins.

EF. *ou* EPH.

Aleph, lettre Hébraïque.
Arriere-fief, *prædium clientelare.*
Bref, court, *brevis.*
Bref du Pape, *ou* Brevet, *breve, diploma.*
Brief, vieux mot, pour dire court, *brevis.*
Chef, tête, *caput.* le premier, *princeps.* d'une armée, *dux.* Capitaine d'un Régiment, *tribunus.* d'une compagnie d'Infanterie, *centurio.* de Cavalerie, *equestris alæ præfectus.* de famille, *paterfamilias.*
Chef, article, *articulus.*
Clef, on prononce clé : de ferrure, *clavis.* de voûte, *tholus.* forteresse, frontiere, *regni claustra.*
Clef d'une histoire, *clavis historiæ.*
sous la Clef, *cautè asservatus.*
Couvre-chef, *rica.*
Derechef, adv. *iterùm.*
Effief, vieux mot, *exemptum.*
Fief, *prædium beneficiarium.*
Grief, terme de Palais, *damnum.*
Grief, grand, énorme, *enormis.*
Joseph, nom propre, *-us.*
* Mézhef, *delictum.*
Méchef, vieux mot, malheur, *infortunium.*
Nef, navire, *navis.*

substantifs masculins.

Nef d'Eglise, *pronaos.*
Noef, vieux mot, pour Neuf, *novem.*
Relief, terme de fief, *actio restitutoria.*
Relief d'appel, terme de Palais, *incundæ provocationis diploma.*
Relief, terme de Sculpteur, *eminentia.*
Soëf, vieux mot, *suavis.*

EFE. & EFFE.

f F, lettre de l'Alphabet.
f Greffe, terme de Jardin, *furculus.*
une bonne Greffe, *fertilis furculus.*
v il Greffe, terme de Jardin, *inserit.*
m Greffe, terme de Palais, *forense tabularium.*
Synaléphe, *contractus syllabarum.*

EFLE.

f Neffle, *mespilum.*
m Trefle, herbe, *trifolium.*
m Trefle, peint aux Cartes, *trifolii figura folio luteo impressa.*

EGE. & EIGE.

m Barrége, bains d'eaux minérales, *Baregium.*
m Collége, *-gium*, des Cardinaux, *Cardinalium.* des Secrétaires du Roi, *Amanuensium Regiorum.*

substantifs & adjectifs masculins & féminins.

Le Corrége, Peintre, *-gius.*
Cortége, *honorificus comitatus.*
Liége, arbre, *suber.*
Liége, écorce, *suberis cortex.*
Liége, pays, *Leodium.*
de Liége, *Leodiensis.*
Manége, *hippodromus, equitandi disciplina.*
Neige, *nix.*
Perce-neige, fleur, *anemone.*
Piége, *laqueus.*
* Piége, *præs.*
Sacrilége, *-gium,*
Sacrilége, *-gus.*
Siége à s'asseoir, *sedes.*
Siége de ville, *obsidio.*
Siége, Présidial, *Præsidialis Curia.*

VERBES.

verbes au présent.

Abrége, *abbrevio.*
Allége, *allevo.*
Assiége, *obsideo.*
Désassiége, *obsidionem solvo.*
Neige, *ningit.*
Protége, *-go.*
Rengrége, *exaspero.*
Voyez les autres verbes en éger.

EGLE. EIGLE. & AIGLE.

Aigle, oiseau, m. & f. *aquila.*
m pierre d'Aigle, *lapis aquilinus*, ou *aëtites.*
m bois d'Aigle, *lignum aquilinum.*

v Dérégle, *corrumpo.*
Espiégle, *nebulo.*
subst. masc. Régle à régler, *regula.* précepte, *norma.* Ordonnance, loi, *lex, edictum.* maxime, *sententia.*
Régle de Religieux, *regula.*
v Régle, *dirigo.*
Seigle, *ou* Ségle, *secale.*

E G M E.

m Apophthegme, *-ma.*
m Eglegme, potion médicamenteuse, *ecligma.*
m Flegme, *-ma.* crachat, pituite, *pituita.*
Flegme, fig. patience, *patientia.*

EGNE. EIGNE. & AIGNE.

substantifs & adjectifs masculins & féminins.

Bréheigne, stérile, *sterilis.*
Chataigne, *castanea.* marron, *balanus.*
Douegne, vieille Gouvernante, *matrona.*
Ecraigne.
Empeigne de soulier, *calcei obstragulum.*
Enseigne, marque, *tessera.* indice, *-cium.* d'une maison, *insigne.* drapeau de guerre, *vexillum.*
Enseigne, Officier d'armée, *signifer.*
Enseigne, bague de plusieurs diamans, *adamantium insigne.*
Interregne, *-gnum.*
Peigne, *pecten.*
Peigne, coquillage, *pecten.*
donner un coup de peigne à un ouvrage, *opus aliquod retexere.*

f Reine, vieux mot, *Regina.*
m Regne, *-gnum.*
f Sardaigne, isle, *Sardinia.*
f Teigne, maladie, *porrigo.*
Teigne, ver qui mange les habits, *tinea.*

VERBES.

verbes au présent.

Baigne, *abluo.*
Ceigne, *cingam.*
Contraigne, *cogam.*
Craigne, *timeam*, *metuam.*
Daigne, *dignor.*
Dédaigne, *dedignor.*
Dépeigne, *depingam.*
Déteigne, *decolorem.*
Enceigne, *cingam.*
Enfreigne, *infringam.*
Enseigne, *doceo.*
Eteigne, *extinguam.*
Feigne, *fingam.*
Peigne, *pecto.*
Peigne, de Peindre, *pingam.*
Plaigne, *querar.*
Regne, *no.*
Saigne, *sanguinem emitto.*
Teigne, *tingam.*

Voyez les autres verbes en aigner, egner, aindre, & eindre.

EGRE. *voyez* AIGRE.

EGS.

Legs de testament, *legatum.*

EGUE.

m Bégue, *balbus.*
f Collégue, *-ga.*

m Dom Diegue, nom Espagnol, *Domnus Diegus* vel *Jacobus.*
f * Gregues, *femoralia.*
f Norvegue, *ou* Norvege, Royaume, *Norvegia.*

VERBES.

verbes au prés.

Allegue, *-go.*
Délegue...
Legue...
Relegue...
Subdélegue...

EI. diffyl.

v Désobéi, *non obedivi.*
v Obéi, *obedivi.*

EIE.

v Désobéie, *cui obedientia non præstatur.*
v Obéie, *cui præstatur obedientia.*

EIGE. *voyez* EGE.

EIGNE. *voyez* EGNE.

EIL.

subst. & adject. masc.

Appareil, *apparatus.* d'une plaie, *vulneris.*
Conseil, *consilium.* avis, *mens.* persuasion, *-suasio.*
Conseil d'Etat, *publici status concilium.* privé, *sanctius concilium.*
le grand Conseil, *amplior Senatus.*

substantifs & adjectifs masculins.

le Conſeil aſſemblé, *convocatum concilium.*
Negoeil, poiſſon de mer, *melanurus.*
Nompareil, *impar.*
Orteil, *pedis digitus.*
Pareil, *æqualis, par.*
Réveil, *ſuſcitabulum.*
Soleil, *ſol.*
Sommeil, *ſomnus.*
Vermeil, *roſeus.*
Vieil, le vieil homme, *vetus homo.*

EIL. qui ſe prononce comme EUIL. *voyez* EUIL.

EILLA. *voyez* LA.

EILLE.

substantifs féminins.

Abeille, *apis.*
Bouteille, *ampulla, amphora.*
Bouteille, ampoulle d'eau, *bulla.*
Corbeille, *corbis.*
Corneille, *cornicula.*
Corneille, Poëte Tragique, François, *Cornelius.*
Claque-oreille, *petaſus oris dependentibus.*
Cure-oreille, *auriſcalpium.*
Groſeille, fruit, *groſſularia.*
Merveille, *mirum.*
les ſept Merveilles, au pluriel, *ſeptem mirabilia.*
Nompareille, *impar.* ruban fort étroit, *ſtrictiſſima tænia.* dragée, *minutiſſimi globuli ſaccharo tincti.*
Oeille, vieux mot de l'huile, *oleum.*
Oreille, *auris.*
Oreille, pour dire l'ouie, *auditus.*
petite Oreille, *auricula.*
parties de l'Oreille, *auris partes.* le bout, *lobus.* le haut, *helix.* le bord, *helix.* le trou, *alveolus.* le vuide extérieur, *concha.*
qui a l'Oreille, qui eſt en faveur, *gratioſus.*
dire à l'Oreille, *inſuſurrare.*
pendant d'Oreille, *inauris.*
avoir bonne Oreille, terme de Muſique, *acutas aures habere.*
faire la ſourde Oreille, *ſurdus videri.*
Oſeille, herbe, *oxylapathum.*
Pareille, *parilis.*
la Pareille, *talis.*
Salſepareille, plante, *ſalſaparilla.*
Surveille, *antevigilia.*
Seille, vieux mot, un Seau, *ſitulus.*
Teille, écorce déliée d'un brin de chanvre.
Treille, *pergula, vinearum juga.*
le jus de la Treille, le vin, *jus Bacchicum.*
Veille, ſoirée, *vigilia.*
à la veille, *propè.*
Veille, beſogne de nuit, *lucubratio.*
Veilles, au pluriel, fig. étude, le fruit de ſes Veilles, *laboris merces.*
Vermeille, *rubicunda.*
Vermeille, *granatus lapis.*
Vieille, *vetula.*
Vieille ſempiternelle, injure, *anus acherontica.*

plume-vieille, *antis ſpoliator.*
Vuide-bouteille, petit appartement.

VERBES.

verb. au préſ.
Appareille, *æquo, adorno.*
Conſeille, *concilio juvo.*
Eveille, *evigilo.*
Sommeille, *dormito.*
Veille, *vigilo.*

EILLÉ. *voyez* LÉ.

EIN. *voyez* AIN.

EINDRE. *voyez* INDRE.

EINT. *voyez* AINT.

EINTE. *voyez* AINTE.

EIR. diſſyl.

v Déſobéir, *non obedire.*
v Obéir, *obedire.*

EIS. diſſyl.

m Béis, Poëte François.
f Briſéis, amante d'Achille.
f Chryſéis, captive d'Agamemnon.
v Déſobéis, *non obedio.*
v Obéis, *obedio.*

EIT.

v Déſobéit, *non obedit.*
v Obéit, *obedit.*

EIZE. *voyez* AIZE.

EL.

subſtantifs & adjectifs maſculins & féminins.
m Abel, fils d'Adam.
m Actuel, *-alis.*
m Additionel....
m * Anel, anneau, *annulus.*
m Annuel, *annuus.*
m Annuel, pour un mort, *anniverſarium.*
Antipeſtilentiel, *alexiloimus.*
Apinel, eſpece de racine.
Appel, terme de Palais, *nomenclatio.*
Appel, défi, *provocatio.*
Arc-en-Ciel, *iris.*
Archipel, mer pleine d'Iſles *Archipelagus.*
Arrâtel, poids de Portugal.
Artériel, terme de Médecine, *arterialis.*
Artificiel, *factitius.* fait avec artifice, *arte factus.* contrefait, *ementitus.*
Aſcenſionnel, terme d'Aſtronomie.
Autel, *ara, altare.*
petit Autel, crédence, *ara minor.*
le maître Autel, *altare primarium.*
devant-d'Autel, *frontale.*
ſervir à l'Autel, *ſacra facere.*
Babel, tour.
Bordel, *lupanar.*
Cacrel blanc, poiſſon, *ſmaris.*
Cancel, *ou* Chancel, l'endroit du Chœur d'une Egliſe qui eſt le plus proche du grand Autel.
Carduel, pays d'Aſie.
Carrouſel, *equeſtre ludicrum.*
Caſuel, *-alis.* fortuit, *-us.* incertain, *-tus.*
Céleſtiel, vieux mot, *cæleſtis.*
Charnel, *carnalis.*
Châtel, vieux mot, Château, *caſtellum.*
Cheptel *ou* Chaptel des beſtiaux, *pecorum locatio.*

Substantifs & adjectifs masculins.

Ciel de lit, *umbella.*
Ciel, *cælum.* qui est au ciel, *cœlestis.* Habitans du ciel, *cœlites.* choses du ciel, *cœlestia.* qui est sous le ciel, *subdialis.*
Clopinel, *ou* Jean de Meun, Poëte François, *Clopinelus.*
Coéternel, *coæternus.*
Colonel, *Chiliarchus*, *Tribunus militum.*
Concordantiel, *concordantias complectens.*
Conditionel, *-alis.*
Consubstantiel...
Continuel, *continuus.*
Contractuel, *pactitius.*
Contre-scel, *sigillum sigillo subsidiarium.*
Conventionnel, *-alis.* de pacte, *pactitius.*
Conventuel, *alis.* de couvent, *cœnobiticus.*
Coromandel, pays, *-lum.*
Corporel, *corporeus.*
Correctionnel, *ad correctionem pertinens.*
Criminel, *reus.* de crime, *criminosus.* scélérat, *-us.* capital, *-alis.*
Cruel, *crudelis.*
un Damoisel, *nobilis.*
Daniel, Prophéte.
Dégel, *glaciei* ou *nivis solutio.*
Don mutuel, *donum mutuum.*
Droit annuel, *annuum jus.*
Duel, *-lum.*
Essentiel, *-alis.* propre à la nature, *naturæ proprium.*
l'Essentiel, le principal d'une chose, *summa res.* nécessaire, *-arius.* qui est de l'essence de, *ex rei essentiâ.*
Estrangel, terme de Grammaire Syriaque.
Eternel, *æternus.*
Eventuel, terme de Jurisprudence, *quod potest evenire.*
Excrémentiel, *excrementitius.*
Exponentiel, terme d'Algébre, *exponentialis.*
Ezéchiel, Prophéte.
Fiel, *fel.*
Fils naturel, *filius naturalis.*
Flamangel, vieux mot, trompeur de filles.
Formel, *-alis.* exprès, *expressus.* précis, *certus.* texte formel du droit, *concepta legis verba.* quoi de plus formel? *quid expressius?*
Fraternel, *-nus.*
Fiardel, réforme, de Chanoines réguliers.
Gabriel, Archange.
Gamaliel, Juif.
Graduel, *-ale.*
Hôtel, Palais, *palatium.* maison de Prince, *basilica.*
Hôtel-Dieu, *Nosocomium.*
Hôtel de Ville, *basilica civilis concilii.*
Hydromel, boisson, *-um.*
Jahel, mon propre de femme.
Jahélel, fils de Zabulon.
Jalléel, nom propre d'homme.
Jésabel, nom propre de femme.
Jezrahël, fils d'Osée. *Item*, ville.

Substantifs & adjectifs masculins.

Immortel, *-alis.*
Imperſonnel...
Intentionnel...
Individuel...
Jouvencel, vieux mot, pour dire Jouvenceau.
Iſmaël, nom propre.
Iſraël, nom propre.
Iſuel, vieux mot, *alacer.*
Juriſdictionnel, qui a Juriſdiction.
Lambel, terme de Blaſon, *limbus teſſerarius.*
Lieutenant Colonel, *Tribuni Legatus.*
Lieutenant Criminel, *capitalis Judex.*
Lixiviel, *lixivioſus.*
Machiavel, Auteur Italien, *Machiavellus.*
Maître d'Hôtel, *præfectus annonarius.*
Maître des Requêtes de l'Hôtel, *libellorum ſupplicum Regiæ magiſter.*
Manuel, *-alis.*
Manuel, pour Emmanuel.
Martel, vieux mot, *malleolus.*
Charles-Martel, nom prop.
Matériel, *-alis.* corporel, *-alis.* groſſier, *rudis.* terreſtre, *-tris.* impoli, *-tus.* ſtupide, *-dus.* eſprit matériel, *ingenium hebes.* tardif, *tardum.*
Maternel, *-nus.*
Ménestrel, vieux mot, *ſcurra.*
Mérel, vieux mot, ſorte de jeu, *nota.*
Miel, *mel.*

Substantifs & adjectifs masculins.

Michel, *Michaël.*
Ordre de ſaint Michel, *Ordo ſancti Michaëlis.*
Minerie, de ſel, *ſalis fodina.*
Miniſtériel, terme de Théologie.
Miſſel, *miſſale.*
Mont-Carmel, *mons Carmelus.*
Mont-Gibel, *ou* Etna, montagne, *Ætna mons.*
Mortel, *-alis.*
péché Mortel, *peccatum mortale.*
Muel, vieux mot, *perpendiculum.*
Mutuel, *-tuus.* réciproque, *-ocus.*
Naturel, *-alis.* point mêlé, *nativus.* ingénu, *-tius.* ſimple, *-plex.* ſincère, *-rus.* bon, *candidus.*
le Naturel, l'inclination, *indoles.*
Noël, *Natalis Domini.* Cantique, *nataliuus Chriſti canticum.*
Obédientiel, *-alis.*
Originel...
péché Originel, *peccatum originale.*
Ormel, vieux mot, pour Ormeau, *ormulus.*
Otel, vieux adv. *tantumdem.*
Pantagruel, *-rus.*
Paſtel, herbe, *glaſtum.*
Paſtel, *iſras.* deſſein au crayon, *gypſo dilutus color.*
donner le Paſtel, *imaginem colorum maſſa delineare.*
Paternel, *-nus.*

Pénitentiel,

Substantifs & adjectifs masculins.

Pénitentiel, *-alis.*
Perſonnel, *proprius.*
Peſtilentiel, *-lens.*
Platel, vieux mot, un plat, *patella.*
Pluriel, *pluralis numerus.*
Pencel, vieux mot, *ponticulus.*
Ponctuel, *accuratus.* exact, *impensè diligens.* habituel, *-alis.* d'habitude, *uſu contractus.*
Potentiel, terme Dogmatique, *potentialis.*
Prévôt de l'Hôtel, *Regiæ Præpoſitus.*
Proportionnel, *-alis.*
Quarrel, pour Carreau, *Item*, eſpece de boulet des Anciens.
Quel, pronom, *qualis.*
Rachel, nom propre.
Raphaël, Archange.
Raphaël, Peintre célébre.
Rationnel, terme de Géométrie, *proportionalis.*
Réel, *-alis.*
Samuël, Prophête.
Satyrel, vieux mot, *ricus.*
Scalpel, *-lum.* inſtrument de Chirurgie, *cultellus.*
Scel *ou* Sceau, *ſigillum.*
Sel, *ſal.* naturel, *nativum.* artificiel, *factitium.* minéral, *foſſile.* menu, *tritum.* gros, *populare.*
grenier à Sel, *horreum ſalarium.*
Sel, raillerie fine, plaiſanterie.
Sel Attique, politeſſe, ſubtilité de l'eſprit, *Sales Attici, Attica elegantia.*

Subſtantifs & adjectifs maſculins.

Sempiternel, *-nus.*
Senſuël, *-alis.*
— voluptueux, *libidinoſus.*
Solemnel, *-nis.* célébre, *-bris.* jour Solemnel, *dies ſolemnis.*
Spirituel, *-alis.* ingénieux, *-oſus.* dévot, *-us.* incorporel, *-alis.* pieux, *pius.* ſubtil, *-is.*
Subſtantiel, *-alis.* qui a du ſuc, *ſuccolentus.* nourriſſant, *nutritius.* qui concerne la ſubſtance, *ad ſubſtantiam pertinens.* qui a la même ſubſtance, *ſubſtantiæ ejuſdem particeps.*
Superficiel, *-alis.* à fleur de terre, *ſuperficiarius.* extérieur, *-ior.* léger, *levis.*
Surnaturel, *ſupernaturalis.*
Tel, *talis.* ſi grand, *tantùs.*
Temporel, *-alis.*
Textuel, qui eſt dans le Texte.
Tour de Babel, injure, *craſſa & alta mulier.*
Tranſcendentel, terme de Philoſophie.
péché Véniel, *peccatum veniale.*
Virtuel, *-alis.*
Viſuel, *-alis* ou *viſivus.*
Univerſel, *-alis.* général, *-ale.* en repréſentant, *in repræſentando.* en ſignifiant, *in ſignificando.* en produiſant, *in cauſando.* en exiſtant, *in eſſendo.* en attribuant, *in prædicando.* qui ſçait tout, *omniſciens.* eſprit univerſel, *omnium rerum peri*

tus. héritier universel, *hæres ex asse.*

En Logique, le genre, l'espece, la différence, le propre, l'accident commun, sont chacun un terme universel.

Zorobabel, Juif.

ELCE. *voyez* ELSE.

ELE. long. *voyez* ESLE.

substantifs & adj. fém.

Frêle, *fragilis.* Imbécille, *-lis.* caduc, *-us.* infirme, *-mus.*

Grêle, pluie, gelée, *grando.* de fléches, *imber telorum.* de mousquetades, *plumbea procella.*

Grêle, adj. fém. mince, *gracilis.*

Mêle, herbe, *nigella.*

Pêle-mêle, adv. *confusè.*

Pêle de ferrure, *pessulus.*

Poële, *ou* poile, lieu chaud, *hypocaustum.* dais, *umbella.*

Poële à frire, *sartago.*

VERBES.

verbes au présent.

Bêle, *balo.*

Démêle, *extricò.*

Fêle, *in fissuras tenuissimas concido.*

Grêle, *grandinat.*

Mêle, *misceò.*

ELE. bref. *voyez* ELLE.

ELFE. *ou* ELPHE.

m

Guelphe, nom de faction, *Guelphius.*

f & a

Melphe, ville, *Melphum.*

de Melphe, *Melphensis.*

ELLE.

substantifs féminins.

Aisselle, *axilla.*

* Alumelle, *lamella.*

* Ancelle, *ancilla.*

Andelle, riviere du Vexin, *Andella.*

Andrapodocapéle, espece de Trasiquant, *Andrapodocapelus.*

Apelle, fameux Peintre, *Apelles.*

Antiparallèle, terme de Géométrie, *antiparallelus.*

Arondèlle, *ou* Hirondelle, *hirundo.*

Arondelle, terme de Marine, Brigantin, *liburnum.*

Asphodèle, herbe, *-lus.*

Bacelle terme de province, *puella.*

Bagatelle, *nugæ.*

Bancelle, *scabellum.*

Bartavelle, espece de Perdrix rouge.

a Belle, *pulchra.*

Bigotelle, *ou* Bigotère, piece d'étoffe ou de cuir, dont on se servoit autrefois pour tenir la moustache relevée.

Boutte-selle, son de trompette, *signum equitibus equorum conscendendorum.*

Brelle, petite riviere qui sépare la Normandie d'avec la Picardie, *Brisela.*

Bretelle de hotte, *bajulorum lorum.*

Brocattelle, *Attalicum textile.*

substantifs féminins.

Bronçocéle, ou plutôt Bronchocéle, terme de Chirurgie, *Bronchocele.*
Bubonocéle, *-ele.*
Cacozéle, vieux mot, *studium inconsultum.*
Campanelle, *campanula.*
Canelle, *cinnamomum.*
Canelle de cuve, *fistula.*
Caravelle, navire, *auriti veli cercurus.*
Cartelle, porte-feuille, *gerifolium.*
—inscription autour des Armes, *chartula.*
Cautéle, *cautela.*
Canamelle, canne à sucre.
Caramelle, *coctum saccharum.*
Celle, pronom, *ea, illa.*
Cervelle, *cerebrum.*
Chalemelle, vieux mot, *tibia, calamus.*
Chanterelle d'instrument, *fides gracilior.*
—d'oiseau, *illex.*
Chanterelle, mauvaise Musicienne, *ingrata psaltria.*
Chanterelle, certaine bouteille de verre fort mince.
Chapelle d'Eglise, *capella.*
—d'alembic, *vaporarii operculum.*
a Charnelle, *carnalis.*
Citronelle, herbe fine & odoriférante : c'est aussi une liqueur.
Citadelle, *arx.*
Columbelle, vieux mot, *columbula.*
Colonelle, *prima centuria.*
Compostelle, ville, *-la.*

substantifs féminins.

* Cordelle, *funiculus.* Item, *societas.*
Coupelle, *vasculum in quo aurum* vel *argentum excoquitur.*
Courcelle, petite Cour.
Cresselle, *crepitaculum ligneum.*
Cresserelle, oiseau, *querquedula.*
Curatelle, *tutela.*
Cybéle, mere des Dieux, *Cybele.*
Dardanelles, au pluriel, *-læ.*
Demoiselle, *virgo nobilis.* suivante, *pedissequa.*
Demoiselle de Numidie, oiseau, *scops.*
Dentelle, *denticula, tænia.*
Douzelle, *domina.*
—en mauvaise part, *meretrix diabolaris.*
Demoiselle, instrument de Paveur, *fistuca.*
Echelle, *scala.*
après lui il faut tirer l'Echelle, *non habet parem.*
Echelles, au pluriel, villes de Commerce du Levant, *Scalæ.*
Ecrouelles, maladie, au pluriel, *scrophulæ.*
Ecuelle, *scutella.*
Elle, pronom, *illa.*
Entérocéle, descente d'intestin.
Epiplocéle, descente de l'épiploon, *epiplocele.*
Erésipelle, *-las.*
Escabelle, *scabellum.*
* Escarcelle, *carcella.*
Etéles, au pluriel, vieux mot, coupeaux.

subst. fémin.

Etincelle, *scintilla.*
Felle *ou* Feſle, longue verge dont ſe ſervent les Verriers.
Femelle, *femina.*
Feneſtrelle, *feneſtella.*
Ficelle, *funiculus.*
a Fidéle, *-lis.*
Fiducielle, terme d'Horlogerie, la ligne Fiducielle.
Filoſelle, groſſe ſoie, *fericum craſſius.*
Filoſelle, étoffe, *fericum Patavinum.*
Fiſcelle, petit panier, *fiſcella.*
Flanelle, étoffe légere de laine.
Flanelles, au plur. terme de Manufacture de Glace.
Fontanelle, terme d'Anatomie, ouverture au crâne des enfans dont les os ne ſont pas entiérement oſſifiés.
Fontanelle, petit ulcere pratiqué par le Chirurgien en différens endroits du corps, pour prévenir une
m maladie.
Fontanelle, en Italien, *fontanella.* petite Fontaine.
Fricarelle, mot obſcène.
Gabelle, *ſalarium tributum.*
Gamelle, *camella.* manger à la Gamelle, terme de Mer, *edere ex camellâ.*
Gargamel, goſier, gorge.
Gonelle, vieux mot.
Gratelle, *ſcabies.*
Gravelle, *calculus.*
Grêle, terme d'Oculiſte, *tumor albicans & durus in palpebrâ.*

subſtantifs féminins.

Hardelle, vieux mot, *turba.*
* Haridelle, *equus ſtrigoſus.*
Hydrocéle, tumeur du ſcrotum cauſée par une collection d'eau, ou de ſéroſité, *-le.*
Hyſtérocele, terme de Méd. deſcente de matrice, *hyſterocele.*
Jargonelle, poire, *pyrum autumnale longiuſculum.*
Javelle, *manipulus.*
Idiomele, *-lon.*
Jeannelle, *Joanna.*
Immortelle, fleur, *amarantus.*
a Infidéle, *-lis.*
m Jodelle, Poëte François, *-lus.*
Jouvencelle, *adoleſcentula.*
Iſabelle, couleur, *color mellitus ſubalbidus.*
Jumelle, *ſoror gemina.*
Jumelle, piece d'Artillerie.
Kyrielle, *Latiniæ. Item*, terme de Poëſie Françoiſe.
L, lettre de l'Alphabet.
Laquelle, *quæ.*
m Libelle, *-lus.* diffamatoire, *famoſus.* lettre d'ajournement, *vadimonii libellus.* écrit médiſant, *ſcriptum maledicum.* ſatyre, *famoſum epigramma.*
Lingarelle, eſpece de Scapulaire des Chanoines de la Cathédrale du Puy.
Mademoiſelle, *Domina.*
Mameſelle, *pour* Mademoiſelle.
Mammelle, *mamma.*
Manivelle, *verſorium.*
Manſelle, féminin de Man-

subſtantifs féminins.

ſeau, *Cœnomanenſis* ou *Cœnomana.*
Maquerelle, *lena.*
m Marc-Auréle, Empereur, *Marcus Aurelius.*
Mardelle de puits, *margo putei.*
Margelle, *ou* Mardelle, *putei margo.*
Martinelle, cloche des Lombards.
Merelle ou Marelle, jeu, *ſcrupi.*
Mirabelle, prune, *-lum.*
m Modéle, *-dulus.* exemplaire, *-plar.*
Moëlle, *ou* Mouellé, *medulla.*
Mortadelle, ſauciſſon de Bologne, *botella major, craſſior Lucanica.*
Moſelle, riviere, *Moſella.*
Nacelle, *navicula.*
Nielle, brouillard qui gâte les bleds, *rubigo.*
a Nouvelle, *nova.*
Nouvelle, ce qui ſe paſſe, *nuntium.* bruit commun, *rumor.*
Ombelle, paraſol, *umbella.*
Ombelle, terme de Blaſon, *umbella.*
m Paralléle, *-lum.*
Parcelle, *particula.*
Parentéle, *parentela.*
Paſtourelle, Bergere.
Perrelle, terre qu'on nous apporte de ſaint Flour en Auvergne.
Perronnel, *Petronilla. Item,* ridicule, *ridicula.*
Pernelle, le même que Peronelle.

ſubſtantifs féminins.

Philoméle, fille de Pandion, Roi d'Athénes, laquelle fut violée par Théſée, Roi de Thrace.
Philoméle, roſſignol, *philomela, luſcinia.*
Pianelle, chauſſure, *levis calceolus.*
Pimprenelle, herbe, *pimpinella.*
Pneumatocéle, fauſſe hernie du ſcrotum, cauſée par un amas d'air, *pneumatocele.*
Poutrelle, petite poutre, *parva trabs.*
m Praxitéle, Sculpteur célébre, *Praxiteles.*
Prunelle, fruit, *prunum agreſte.*
Prunelle de l'œil, *pupilla.*
Pucelle, *virgo, puella.*
Pucelle, poiſſon, *paramia.*
Quelle, *qualis.*
Quinquenelle, vieux mot, *induciæ quinquennales.*
Querelle, *rixa.*
a Rebelle, *-lis.* qui ſe rebelle, *rebellator.*
Révérentielle, terme de Palais, *metus reverentialis.*
Ridelle de charrette, *equula.*
Ritournelle, ſorte de vers, *verſus intercalaris.*
la Rochelle, ville, *Rupella.*
a de la Rochelle, *Rupelleus, Rupellenſis.*
Rondelle, *parma.*
Rouelle, *rotula.*
Ruelle de lit, *intra lectum & parietem ſpatium.*
—petite rue, *viculus.*
Salvatelle, veine du pied, *-la.*

Substantifs féminins.

Sarcelle, oiſeau, *querquedula.*
Sauterelle, *locuſta.*
Semelle, *ſolea.*
Senelle, eſpece de prune.
Sequelle, *ſequela.*
Soutanelle, *veſtis brevior.*
Spargelle, plante, *geniſtella.*
Tapatelle, *ſextum crineum.*
Tarterelle, *pour* Crecelle.
Tavelle, *ſtimulus.*
Tire moële, inſtrument de Cordonnier.
Tonnelle, allée, couverte, *ambulatio tecta.* filet, *rete quo capiuntur perdices.*
Tourelle, *turricula.*
Tournelle, Chambre du Parlement, *quæſtionum curia.*
Tourterelle, *turtur.*
Trapelle, ſouriciere, *muſcipula.*
Truelle, *trulla.*
Tutelle, *tutela.*
Vaiſſelle, *vaſa.*
Varicocéle, tumeur du ſcrotum cauſée par des varices.
Venelle, terme populaire, *viculus.* enfiler la Venelle.
Vergadelle, merluche.
Vervelle, *peſſuli fibula.*
Vielle, inſtrument dont on joue, *rotata ſambuca.*
m Villanelle, vieux Poëte François, *Villanellus.* ſorte de danſe.
Voyelle, *vocalis.*
m Zéle, *-lus.*

Plus, les féminins des noms en el : mortelle, *mortalis.*

Verbes au préſent.

VERBES.

Appelle, *-lo.*
Atteſte, *conjungo.*
Céle, *celo.*
Chancéle, *titubo.*
Chapéle, *cruſtas diſtringo.*
Ciſéle, *cælo.*
Décéle, *prodo.*
Démantéle, *diruo.*
Détéle, *disjungo.*
Écartéle, *diſſeco.*
Emmielle, *melle condio.*
Enforcéle, *faſcino.*
Epelle, *litteras appello.*
Etincele, *ſcintillo.*
Géle, *gelat.*
Harcéle, *provoco.*
Interpelle, *-lo.*
Martéle, *malleo contundo.*
Péle, *glabro, denudo.*
ſe Rebelle, *rebello.*
Recéle, *occulto.*
Renouvelle, *renovo.*
Révéle, *-lo.*
Scelle, *ſigillo munio.*
Selle, *ephippio inſtruo.*

Voyez les autres verbes en éler *&* eller.

ELME.

m Anſelme, nom propre, *Anſelmus.*
m feu ſaint Elme, *Caſtor & Pollux.*

ELQUE.

Quelque, *aliquis.*

ELSE. & ELCE.

m Celſe, Médecin, *-ſus.*
m Paracelſe, Médecin, *-ſus.*

ELTE.

m Celtes, peuple, au pluriel. *Celtæ.*
Svelte, term. de Peint. agile & de taille dégagée, *staturâ concinnâ.*

EM.

Bethléem, ville.
Ephrem, ville.
Hem, interjection, *hem.*
Jérusalem, *Ierosolyma.*
Item.
Réquiem, Messe de Réquiem, *Missa pro defunctis.*
Salem, nom de ville.
Sichem, ville.

EMBE. *voyez* AMBE.
EMBLE. *voyez* AMBLE.
EMBRE. *voyez* AMBRE.

EME. long. ESME. & AIME.

subst. & adject. masc. & fém.

Abstême, *-mius.*
Anathême, excommunication, *-ma.*
Angoulême, ville, *Inculisma.*
d'Angoulême, *Inculismensis.*
Apéchême, terme de Chir. fracture du crâne, contrecoup, *-ma.*
Apostême...
Baptême, *Baptisma.*
Barosanéme, *machina vento ponderando idonea.*
Bireme, terme de Marine ancienne, *biremis.*
Blasphême, *-mia.* de cœur, *cordis.* de bouche, *oris.*

v substantifs & adjectifs masculins & féminins.

médiat, *-ata.* immédiat, *-ata.* excommunicatif, *-iva.* d'imprecation, *-iva.* qui déshonore, *dehonestativa.*
Blasphême, *-mo.*
Blême, *pallidus.*
Bohême, Royaume de Bohême, *Bohemia.*
* Bohême, pour dire Filou, *latro, fur.*
Brême, poisson, *-ma.*
Carême, *quadragesima.*
Cinquiéme, *quintus.*
Creme, *cremor.*
saint Crême, *chrisma.*
Crême, quintescence, *spuma concretior.*
Deuxiéme, *secundus.*
Diadême, *-ma.*
Dilemme, argument...
Embléme, m. & f. *-ma.*
Enéoréme, substance légere qui nage au milieu de l'urine, *nubecula.*
Enthyméme, *-ma.*
Epicheréme...
Extrême, *-mus.*
Huitiéme, *octavus.*
Huitiéme, impôt sur le vin, *pars octava.*
Indefinitiéme, terme de Géométrie, *indefinitus.*
Lemme, *-ma.*
Même, pronom, *ipse.*
Même, adv. *etiam.*
Même, semblable, *similis.*
Moi-même, *egomet.*
à Même, boire à Même, *in ipso poculo bibere.*
quand Même, *etiamsi.*
tout de Même, *perinde.*
voire-Même. *quia.*

substantifs & adjectifs masculins & féminins.

vû Même, *cùm.*
Milliéme, *-lesimus.*
Nicodême, *-mus.*
Pénultiéme, *-imus.*
Poëme, *-ma.* épique, *-icum.* dramatique, *-icum.*
Polyphéme, géant, *-mus.*
Problême, *-ma.*
Quantiéme, *quotus.*
Quatriéme, *quartus.*
Quatriéme, nom d'un droit imposé en Normandie sur le vin & sur le cidre.
Quarantiéme, *quadragesima pars.*
Sel gemme, *sal gemma.*
Sême, vieux mot, *sextus.*
Sême, maladie de cheval.
Sixiéme, &c. *sextus.*, &c.
Stratagême, *-ma.*
Suprême, *-mus.*
Système, *-ma.*
Tantiéme, c'est la même chose que Quantiéme.
Ténême, *tenesmus.*
Thélême, Abbaye fondée par Gargantua.
Thême d'Ecolier, *-ma.*
Thême, *ou* texte de Prédicateur, *textus.*
Thême céleste, terme d'Astrologie, *thema astrologicum.*
Théoreme, *-ma.*
Trirême, *triremis.*
Troisiéme, *tertius.*

E M E. bref.

v Aime, *amo.*
m Apozême, *-ma.*
f M, lettre de l'Alphabet.
v Sême, *semino.*

subst. masculins.

EMME. *voyez* AME. long.

EMPE. *voyez* AMPE.

EMPLE. *voyez* AMPLE.

A M S. & E M S.

Passe-tems, *oblectamentum.*
Printems, *ver.*
les Quatre-Tems, *quatuor tempora.*
un Roger bon tems, *festivus*, *iners concessator.*
Tems, *tempus.*
v passer le Tems à boire, *pergræcari.*
injure du Tems, *temporis inclementia.*
Voyez les mots en amp & ent, *dont le pluriel fait* amps & ens, champs, contens.

E M P T E.

a Exempte, *-ta.*
v il Exempte, *eximit.*
Le p *ne se prononce point : voyez* ente.

E N.

l'Abdomen, *-men.*
Aden, ville, *Adenum.*
Amasséen, qui est de la ville d'Amasée, *Amasæus.*
Amen.
Ammonéen, terme d'Antiquaire, *-næus.*
Anazarbéen, *-beus.*
Caldéen, *-daus.*
Cyclamen, fleur, *-minus.*
Jardin d'Eden, Paradis Terrestre, *paradisus terrestris.*
Essénien, *ou* Essénien, Juif, *Essenus.*
Examen,
Hymen, mariage.

m Philopœmen, célébre général des Achéens.

ENCE. & ENSE. *voyez* ANCE. & ANSE.

END. *voyez* AND.

ENDE. *voyez* ANDE.

ENDRE. *voyez* ANDRE.

ENFLE.

v Enfle, *inflo.*
v Defenfle, *tumorem difcutio.*
v Renfle, *iterùm inflo.*

ENE. & ENNE. bref.

fubſtantifs & adjectifs maſculins & féminins.

Abylene, contrée de Syrie, *Abylena.*
Alcméne, femme d'Amphitrion, *Alcmena.*
Amphisbéne, ſerpent à deux têtes, *Amphisbena.*
Andrienne, eſpece de robe, *veſtis mulièbris.*
Andrienne, de l'iſle d'Andros, *Andria. Item*, nom d'une piece de théâtre.
Antenne de navire, *-na.*
Antienne, *antiphona.*
Antiſthéne, Philoſophe *-es.*
Bermudienne, plante, *-ana.*
Boriſthéne, fleuve, *-es.*
Caliſthéne, Philoſophe, *-es.*
Calvairienne, Religieuſe, *Calvariana.*
Cantacuzéne, Empereur, *Cantacuzenes.*
Caréne, terme de Marine, *carina.*
mer Caſpienne, *mare Caſpium.*

fubſtantifs & adjectifs maſculins & féminins.

Catécuméne, *-nus.*
la Céne, *cœna.*
Cévénes, au pluriel, *commenius tractus.*
Comnéne, famille Impériale d'Orient, *Comnenus.*
Couenne, *ſuilla cutis.*
Courte-haleine, maladie.
Damaſcéne, *-nus.*
Démoſthéne, Orateur Grec, *Demoſthenes.*
Diogéne, Philoſophe cynique, *-nes.*
Ebéne, *-nus.*
Egyptienne, qui eſt d'Egypte, *-ia. Item*, ſorte d'etoffe.
Energuméne *ou* Poſſédé, *energumenus.*
Epagomene, terme de Chronologie, *epagomenus.*
Erétrienne, terre Erétrienne, *terra Eretria.*
Etrennes, au pluriel, *ſtrenæ, xenia.*
Etrenne, premiere vente, *auſpicata venditio.*
en bonne Etrenne, *auſpicatò.*
Euphratéſienne, Province de Syrie, *Euphrateſiana.*
Garenne, *leporarium.*
Goméne, terme de Marine, *rudens.*
eau Grégorienne, terme de Droit Canon, c'eſt une eau bénite avec laquelle on purifie les Egliſes polluées.
Guagaténe, plante de la nouvelle Eſpagne.
Hélène, femme de Ménélas, Roi de Sparte, *Helena.*

Substantifs & adjectifs masculins & féminins.

Hermogene, Auteur Grec, *Hermogenes.*
Hétérogène, *-eus.*
Hippocréne, fontaine du Parnasse, *hippocrene.*
Homogène, *-eus.*
Hyéne, animal, *hyena.*
Iéne, ville de Thuringe, *Iena.*
Indienne, toile Indienne, *tela Indica.* robe de chambre d'Indienne, *ex indiâ veſtis cubicularia.*
Période Julienne, *Periodus Juliana.*
Mécène, *ou* Mécénas, illuſtre Romain, protecteur des Gens de Lettres, *Mæcenas.*
Melpoméne, Muſe, *-ne.*
ligne Méridienne, *linea méridionalis.*
fables Miléſiennes, au plur. *fabulæ mileſianæ.*
Milonienne, oraiſon de Cicéron, *Miloniana.*
Modéne, ville, *Mutina.*
de Modéne, *Mutinenſis.*
Mordienne, à la groſſe Mordienne, *groſſo modo.*
N, lettre de l'Alphabet.
Obſcéne, ſale, *-nus.*
Palſanguienne, ſorte de jurement burleſque.
Paralipoménes, au plur. *-na.*
Pariſienne, terme d'Imprimerie, *minutiſſimi caracteres.*
Parguienne, jurement burleſque.
Paténe, ce qui couvre le Calice, *-na.*
Phaléne, Papillon nocturne.

Substantifs & adjectifs masculins & féminins.

Phénoméne, *apparitio.*
Platéne, vieux mot, *planeta, ſtella.*
Polixéne, fille de Priam, *-na.*
Protogéne, Peintre très-célébre, *-es.*
Fiévre Quotidienne, *febris quotidiana.*
Quenne, vieux mot, *amphora.*
Renne, animal, *hippolaphus.*
Ribon-ribéne, *quovis pretio.*
Saphéne, terme d'Anatomie, veine du pied.
Scaléne, terme de Géométrie, *ſcalenus.*
Scéne de Poëme dramatique, *ſcena.*
Scéne, *ou* Théâtre. Enſanglanter la Scéne, *ſcenam cruentare.*
Scéne, vieux mot, aſſemblée d'Egliſe, *Synodus Item*, Toeſin, *ſignum.*
Sexagéne, terme d'Arithm. Aſtronom.
Siléne, nourricier de Bacchus, *Silenus.*
Siréne, monſtre demi-femme & demi-poiſſon. *ſiren.*
Varenne, la Varenne du Louvre, *luparæ planities.*
Verſenne, ſillon, *ſulcus.*
Vice-Reine, *quæ Reginæ vices implet.*
Vienne, ville, *Vienna.*
de Vienne, *Viennenſis.*

Voyez les féminins des noms en ain, ein, ien : certaine, pleine, chienne.

verbes au préſent.

VERBES.

verbes au préſent.

Abſtienne, *abſtineat.*
Aliéne, *-no.*
Améne, *adduco.*
Appartienne, *pertineat.*
Comprenne, *concipiat.*
Contienne, *contineat.*
Contrevienne, *violet.*
Convienne, *conveniat.*
Détienne, *detineat.*
Egréne, *grana excutio.*
Emméne, *educo.*
Engréne, *in fundibulum immitto.*
Entretienne, *colloquar.*
Etrenne, *ſtrenas do.*
Gréne, *in ſemen exeo.*
Intervienne, *interveniat.*
Maintienne, *tutetur.*
Méne, *duco.*
Moyenne, *compono.*
Obtienne, *obtineat.*
Parvienne, *perveniat.*
Péne, *-vexo.*
Prenne, *capiat.*
Proméne, *ambulo.*
Provienne, *proveniat.*
Raméne, *-reduco.*
Refréne, *-no.*
Reprenne, *arguo.*
Soutienne, *ſuſtineat.*
Souvienne, *recordetur.*
Survienne, *ſubveniat.*
Tienne, *teneat.*
Vienne, *veniat.*

Voyez les autres verbes en ener *&* nir.

ENE. long. & AINE.

f Alêne, *ſubula.*
f Arêne, *-na.*
f Aréne d'Amphithéâtre ...

ſubſt. maſc. & fem.

Cadéne, *catena.*
Chêne, *quercus.*
Ciroéne, terme de Chirurgie, *unguen cerâ mixtum.*
Couenne de lard, *lardi cutis.*
Fêne, fruit de hêtre, *fagi fructus.*
Fréne, arbre, *fraxinus.*
du Fréne, adj. *fraxineus.*
Gêne, *coarcto.*
Gêne, torture, *ſupplicium.*
Gênes, villes, *Genua.*
point de Gênes, *tænia linea opere.*
Pêne de ſerrure, *peſſulus.*
Rênes, au plur. d'un cheval, *habenæ.* au fig. de l'Empire, *Imperii gubernacula.*
Trêne, arbre, *liguſtrum.*

ENRE. qui ſe prononce ANRE.

ſubſt. & adject. maſc.

Genre, *genus.* ſorte, *modus.* maniere, *ſpecies.* metier, *ars.* nature, *-ra.*
Genre des noms, terme de Grammaire, *nominum genus.* maſculin, *-um.* féminin, *-um.* neutre, *-trum.* douteux, *dubium.* commun, *-ne.*
Genre des verbes, *verborum genus.* actif, *-ivum.* paſſif, *-ivum.* déponent, *-nens.* neutre, *-trum.* neutre paſſif, *neutro paſſivum.* commun, *-ne.* fubſtantif, *-ivum.* impersonnel, *-nale.* défectif, *-ivum.* irrégulier, *anomalum.* tranſitif, *-ivum.* non-tranſitif, *in-*

subſtantifs & adjectifs maſculins.

tranſitivum. acquiſitif, *-ivum.* électif, *-ivum.* méditatif, *-ivum.* inchoatif, *-ivum.* déſidératif, *-ivum.*

Genre, terme de Rhétorique, délibératif, *-ivum.* démonſtratif, *-ivum.* judiciaire, *judiciale.*

Genre, terme de Logique, ſupérieur, *-ius.* moyen, *intermedium.* ſubalterne, *-num.* Logique, *-icum.* Métaphyſique, *-icum.* ſuprême, *-mum.* très-ſouverain, *generaliſſimum.* éloigné, *remotum.* prochain, *proximum.* dernier, ou plus bas, *infimum.*

Genre, terme de Muſique, diatonique, *-icum.* chromatique, *-icum.* enharmonique, *-icum.*

Genre, terme d'Algébre, logiſtique, *-icum.* ſpécieux, *-ioſum.*

Genre humain, tous les hommes, *genus humanum.*

de même Genre, *congener.*

de divers Genres, *multigenus.*

Genre, *genus.* de maladie, *morbi.* de reméde, *remedii.* de péché, *peccati*, &c.

ENS. dont l'E eſt ouvert.

m Chaldéens, *-dæi.*

m Syriens, *Syri.*

Voyez les rimes en ains.

ENS. qui ſe prononce ANS. *voyez* ANS.

ENSE. *voyez* ANSE.

ENT. par E ouvert.

verbes au préſent.

VERBES.

Abſtient,	*abſtinet.*
Appartient,	*pertinet.*
Contient,	*continet.*
Contrevient,	*violat.*
Convient,	*convenit.*
Détient,	*detinet.*
Diſconvient,	*diſſentit.*
Entretient,	*colloquitur.*
Intervient,	*intervenit.*
Maintient,	*tuetur.*
Obtient,	*obtinet.*
Parvient,	*pervenit.*
Provient,	*provenit.*
Soutient,	*ſuſtinet.*
Souvient,	*recordatur.*
Survient,	*ſupervenit.*
Tient,	*tenet.*
Vient,	*venit.*

Voyez les autres compoſés des verbes venir & tenir.

ENT. par E féminin.

Cette terminaiſon ſe trouve preſque dans tous les verbes: comme aiment, aimérent, aimoient, aimeroient, aimaſſent, &c.

ENTE. *voyez* ANTE.

ENTRE. *voyez* ANTRE.

EON. diſſyl.

Actéon de la Fable.

Anacréon, Poëte Grec.

Caméléon, animal, *-leo.*

Fléau, vieux mot, ruiſſeau, *rivulus.*

Gédéon, Prince des Juifs.

Léon, nom propre, *Leo.*

Odéon, magnifique théâtre de Muſique à Athénes, *odeum.*

Muſéon, école célébre fondée à Alexandrie par Ptolémée Soter, *muſeum.*
Pantaléon, nom propre, *-leo.*
Panthéon, égliſe de Rome.
Siméon, Prophéte.
Timoléon, nom propre, *-leo.*
Xyloſtéon, eſpece d'arbriſſeau.

EON. monoſ. *voyez* GEON. qui ſe prononce comme JON.

EP.

Alep, ville, *-um.*
a d'Alep, *Alepenſis.*
Ceps, liens, au plur. *compedes.*
Julep, remede, *-us.*
Salep, herbe de Turquie.
Sep de vigne, *vineæ ſtirps.*

EPE. & ESPE.

Crêpe, *pannus hombycinus.*
æ Crêpe, crépu, *criſpatus.*
Guêpe, *veſpa.*

EPRE. bref.

f Lépre, maladie, *lepra.* ladrerie, *elephantia.* maligne & incurable, *elephantiaſis.*
atteint de Lépre, *elephantiacus.*
plein de Lépre, *leproſus.*
malade de Lépre, *leprâ infectus.*

EPRE. *ou* ESPRE.

Vêpre, le ſoir, *veſperæ.* ſur le Vêpre, *ad veſperam.*
f Vêpres, prieres, il ſe dit au pluriel, *veſperæ.*

EPS.

m Ceps, liens, *compedes.*
m Juleps, *julepi.*
m Seps de vigne, *vineæ ſtirpes.*

EPT.

m Sept, le P ne ſe prononce point, *ſeptem.*

EPTE.

m Adépte, Alchymiſte, ou chercheur de pierre philoſophale, *adeptus.*
v Accepte, *-ta.*
v Excepte, *excipio.*
a Inépte, *-tus.*
v Intercepte, *intercipio.*
m Précepte, *præceptum.*

EPTRE.

m Sceptre, *-trum.*
m Spectre...

EQUE. bref. & ECQUE.

Subſt. & adj. maſc. & fémin.

Areque, eſpece de palmier, *areca.*
Avecque, *cum.*
Bibliotéque, *-ca.*
Cercopitheque, eſpece de ſinge.
Extrinſeque, *-ecus.*
Greeque, *Græca.*
à la Greeque, terme de Relieur.
Hypotheque, *-ca.*
Hypotheque, boiſſon, *ex ſucco ceraſorum cariophillâ & alia compoſitum.*

v subst. & adj. masc. & fém.

Hypothéque, *fundum oppignero.*
Intrinféque, -*ecus.*
Méque, ville, -*ca.*
Quinéque, eſpece d'étoffe.
Obſéques, au plûr. *obſequiæ.*
* ſe Rebéque, *contumaciùs ſe erigit.*
Sénéque, Philoſophe Latin, *Seneca.*

EQUE. long. *ou* ESQUE.

m Archevêque, *Archiepiſcopus.*
m. Evêque, *Epiſcopus.*
m For-l'Evêque, priſon, *carcer* ou *forum Epiſcopi.*

ER. dont l'R eſt rude, & qui ſe prononce comme AIR.

subſt. & adj. maſc.

Alfier, enſeigne Eſpagnol, *vexillifer Hiſpanus.*
Altier, *præferox.*
Amer, *amarus.*
Amer, fig. rude, *gravis.*
Antipater, nom propre.
Avant-hier, *nudius tertius.*
Autre-hier, *nudius tertius.*
Belveder, plante, *oſyris.*
Belveder, lieu dont la ſituation eſt agréable.
f Baſſe mer, *ou* baſſe marée, *maris fluxus.*
Bras de mer, *fretum.*
Cancer *ou* Ecreviſſe du Zodiaque.
Cancer, maladie.
Cazlaſquer, *Prætor in carceribus Turcicis.*
Cher, *carus.*
Cher, qui coûte beaucoup, *carus.*

ſubſt. & adj. maſc.

Chevauléger, *eques léviter armatus.*
Clerc, le C ne ſe ſent pas, *clericus.*
pas de Clerc, bévue, *error.*
Enfer, *infernus.*
Entier, *integer.* cheval entier, *equus integer.* étalon, *admiſſarius.*
f Eſther, Reine de Perſe.
Ether, la matiere ſubtile qui eſt au deſſus de l'air groſſier, *æther.*
Faber, poiſſon de mer.
Fer, métal, *ferrum.* façonné, *ductile.* aigre, *ou* blanc, *fragile.* dormant, *ſilens.* de cheval, *equi ſolea.* à ſécher le linge, *politum ſuccativum.*
qui eſt de Fer, *férreus.*
Fer, pointe, *mucro.*
Fier, hautain, *petulans.*
Frater, apprentif Chirurg.
Gaſter, l'R & l'S ſe prononcent fortement, *ventriculus, ſtomachus.*
f Haute mer, *altum mare.*
Hier, adv. *heri.*
Homme de fer, cruel, *crudelis.*
Hyver, *hyems.*
Jupiter, Dieu.
Jupiter, planéte.
Jupiter, étain des Chymiſtes, *ſtannum.*
Kalender, Religieux Turc.
Léger, *levis.*
Léger, inconſtant, *levis, inconſtans.*
Lucifer, aſtre.
Lucifer, Diable.

f ſubſtantifs & adjectifs maſculins. f

substantifs & adjectifs masculins.

Magiſter, maître d'école de village. *m*
Mer, *mare.* *f*
Meſſer, *pour* Meſſire, *Dominus.* *m*
Munſter, ville, *Monaſterium.* *m*
de Munſter, *Monaſterienſis.*
Niger, fleuve, *niger.*
Outremer, couleur d'azur, *cæruleum defæcatiſſimum.*
Pater, le *pater noſter*, priere à Dieu.
Pater, Religieux.
Pet-en-l'air, ſorte de vêtement court des femmes, *veſtis brevior.* *f*
Pleine mer, *ou* haute marée, *maris cumulus.*
Plurier, *pour* Pluriel, *pluralis.*
Puſter, Dieu des anciens Germains, *Puſterus.*
Scaliger, pere & fils, ſçavans critiques.
Soudure de fer, *ferrumen.*
Stathouder, *rei militaris & maritimæ apud Batavos Præfectus.*
Taler, monnoie, *nummus argenteus.*
Ver, *vermis.* du corps, *lumbricus.* de terre, *chryſocolla.* de bois, *ligneus.* à ſoie, *bombyx.* luiſant, *pellucidus.* de vigne, *vinearius.* volant, *volans.*
petit-Ver, *vermiculus.*
Verd, *viridis.* couleur, *viridis color.* de pré, *praſinus.* brun, *fuſcus.* de mer, *glaucus.* d'azur, *armenius.*

verbes & participes.

Verd en matiere de fruit, vin, &c. *acerbus, acidus.* verd, vivant, homme verd, *virens.* *m*
Verd de mer, *glaucum.* *m*
Zer, monnoie des Perſans. *Voyez les rimes en* air. *m*

ER. dont l'R eſt plus douce & ſe ſent moins.

Agréer, approuver, *probare.* aimer, *amare.* louer, *laudare.* ſuivre, *amplecti libenter.* plaire, *placere.*
Créer, *creare.*
Créer des Offices, &c. *Magiſtratus creare.*
Déſagréer, *reprobare.* haïr, *adverſari.* déſaprouver, *improbare.* déplaire, *diſplicere.*
Maugréer, *deteſtari.*
Procréer, *-eare.*
Récréer, *-eare.* réjouir, *lætificare.*
ſe Récréer, *animum relaxare.* ſe réjouir, *gaudere.*
Voyez les rimes en ber, der, ger, ler, &c.

ERBE.

Adverbe, *-bium.* *m*
Engerbe, *in manipulos ſtruo.* *v*
Gerbe, *manipulus.* *f*
Herbe, *-ba, olus.* *f*
Manger ſon bled en herbe & avant le tems, *ab ineunte ætate verſuram facere.*
Malherbe, Poëte François, *Malherbius.* *m*

subst. & adj. masc. & fém.

Malherbe, plante.
Proverbe, *-bium.*
Proverbes, de Salomon, au pluriel, *proverbia, adagia.*
Superbe, *-bus.*
Superbe, la Superbe, *superbia.*
Verbe, *-bum.*
le Verbe, Notre Seigneur, *Verbum Incarnatum.*

E R C.

Clerc, *clericus.*
Clerc, fig. ignorant, *rudis.*
Clerc de Procureur, de Notaire, *scriba.*
Maître Clerc, *primarius scriba.*
dernier Clerc, l'apprentif, *tyro.*
un pas de Clerc, *error.*
Mauclerc, vieux mot, *ignarus.*
Merc, vieux mot, pour Marque, *nota.*

ERCE. & ERSE.

subst. & adj. fém.

Adverse, partie Adverse, *adversarius.*
Commerce, *-ium.* familiarité, *-itas.*
Controverse, *-ia.*
Converse, Religieuse, *Conversa, sanctimonialis.*
Diverse, *-sa.* question Diverse, *quæstio diversa.*
Herse, instrument de Laboureur, *occa.*
Inverse, *regula trium inversa.*

substantifs & adjectifs masculins & féminins.

Obverse, *expositus.*
vin en Perce, *perforatum vini dolium.*
Perse, pays, *-sis.*
de Perse, *Persa.*
Perse, couleur, *cæruleus color.*
Perse, Poëte Latin, *Persius.*
Perverse, *-sus.* action Perverse, *actio prava.*
Properce, Poëte Latin, *Propertius.*
à la Renverse, *resupinus.*
Terse, Régiment Espagnol, *legio Hispanica.*
Tierces, au pluriel, Heures Canoniales, *tertia Canonica.*
Tierce, terme d'Escrime, *tertia.*
main Tierce, terme de Mesureur.
Fiévre Tierce, *tertiana*
Tierce de Musique, *ditonus.*
Transverse, terme d'Anatomie.
Traverse, chemin qui va en travers, *semita transversa.* piece de bois, *transversum lignum.* terme de fortification, *transversa munitio.*
Traverse, malheur, *infortunium.* contrariété, *repugnatio.* à la traverse, *inconsultò.*
à Verse, il pleut à Verse, *urceatim pluit.*

V E R B E S.

Berce, *in cubis ventilo*

verbes au présent.

Bouleverse, *sedibus convello.*
Converse, *-sor.*
Exerce, *-eo.*
Gerce, *tenuibus fissuris discindo.*
Herse, *occo.*
Perse, *perforo.*
Renverse, *subverto.*
Traverse, *impugno.*
Verse, *fundo.*
Voyez les autres verbes en ercer.

ERCHE.

v Cherche, *quærò.*
f Perche de bois, *pertica.* mesure, *decempeda.* poisson, *perca.*
m le Perche, *Perchium.*
a du Perche, *Perchinus.*
v je me Perche, *perticâ insideo.*
f Recherche de mariage, *procatio.* enquete, *inquisitio.*
v Recherche, *requiro.*

ERCLÈ.

subst. masculins.

Cercle, rond, *circulus.*
demi-Cercle, instrument de Mathematique, *hemicyclus.*
Cercle, assemblée, *consessus.*
Cercle d'hommes armés, *armatorum corona.*
en cercle, *circulatim.*
Couvercle, *operculum.*

ERD.

v il perd, *perdit.*
a Verd, *viridis.*
Voyez les mots en ERT.

ERDE.

f Merde, *-da.*
v Perde, *perdat, amittat.*
v Reperde, *reperdat.*

ERDRE.

v Perdre, *perdere.* sa cause, *causâ cadere.* son tems, *tempus terere.* son argent au jeu, *adversâ aleâ ludere.* son crédit, son droit, *autoritate excidere.* ses parens, ses amis, *parentibus, amicis privari.* sa fortune, *secundâ fortunâ non uti.* la vie, *vitâ carere.*
Perdre, corrompre, *perdere.* gater, *maculare.* mal employer, *malè consumere.*
se Perdre, *perire.*
Reperdre, *-dere.*

ERE.

subst. & adj. masc. & fem.

Abdère, nom de ville, *Abdera.*
Adultere, *-rium.*
Adultere, *-ter.*
Agrotere, surnom de Diane, c'est-à-dire, Déesse de la Campagne, *Agrotera.*
Amere, *amara.*
Anarifere, terme d'Ornithologie, *anatiferus.*
Archimonastere, chef d'Ordre, *-rium.*
Aristere, Secrétaire, *aristerus.*
Artere, *arteria.* âpre, *aspera.* veineuse, *-nosa.* du bras, *brachii.* du coude, *cubiti.* du jarret, *poplitis.* coronaire, *-naria.* céliaque, *cœliaca.* emulgente, *-gens.* de la cuisse, *crura*

fis. de l'ilion, *iliaca.* des reins, *lumborum.* ſpermatique, *-ica.* dilatée. *dilatata.* retreinte, *conſtricta.* &c.

Atmoſphere, la partie de l'air la plus proche de la terre, *-ſphærium.*

Auſtere, *-rus.*

Baccifere, terme de Botanique, *-ifer.*

Bandouliere, *balteus.*

Baptiſtere, *-erium.*

Beau-pere, *ſocer.*

Belle-mere, *ſocrus.*

Bergere, *paſtrix.*

Bonne-chere, débauche, *belluatio.*

Boucnere, *lanii uxor.*

Boulangere, *piſtrix.*

Bruyere, *erica.*

Caractere, lettre, *character.* charme, magie, *ſortilegium.* maniere d'agir: c'eſt ſon caractere, *agendi ratio.*

Cautere, *cauterium.*

Cerbere, chien des enfers qui avoit trois têtes, *-rus.*

Chere, traitement, *receptus.* petite chere, *parcimonia.* bonne chére, *lautitia.* faire bonne chere, *lautè vivere.* bonne chere, bonne mine, *hilaris vultus.* triſte chere, *vultus auſterus.*

Chere, amie, *amica.*

Chimere, monſtre fabuleux, *-æra.*

Chyliſere, terme d'Anatomie, *-ferus.*

Clyſtere, *-terium.*

Cochere, porte cochere, *curruum porta.*

Colere, *ira.*

Colere, *iracundus.*

Commere, *commater.*

Compere, *compater.*

Confrere, *confrater.*

Cratere, *pour* coupe, *crater.*

Cythere, iſle, *Cythera.*

— Deeſſe de Cythére, Venus, *Cytherea Dea.*

Embarcardere, lieu où les Eſpagnols font leur embarquement ſur les côtes de l'Amérique.

Enchere, *auctio.* folle enchere, *fœna.*

Ephemere, d'un jour, *ephemeris.*

Ephemere, eſpece de mouche qui ne vit qu'un jour.

Ere, époque, *æra.*

Erre, vieux mot, *iter.*

Etrangere, *extranea.*

Fougere, *filix.*

Fourmiliere, *formicarum cubile.*

* Fourmilière, multitude, *multitudo.*

Frere, *frater.* de pere, *ſanguineus.* de mere, *uterinus.* de pere & de mere, *germanus.* de pere, *patruus.* de la mere, *avunculus.* du mari, *cognatus.* frere, *levir.* de la femme, *conjugis frater.* de lait, *collactaneus.* jumeau, *geminus, gemellus.*

un Frere, un jeune Moine, *frater.* faux-frere, *fictus frater.*

Funere, vieux mot, pleureuse, *præfica.*
Galere, *triremis.*
Guere, adv. *parum.* rarement, *rarò.*
Harangere, *harengorum mulier propola.* femme qui injurie, *mulier maledictis lacessens.*
Haubere, cheval Aubere, *subcinericius equus.*
Hemisphere, *-sphærium.*
Here, jeu, *ludus beriis.*
—Pauvre Here, *indigens.*
Homere, Poëte Grec, *Homerus.*
Horlogere, *automataria.*
Jachere, terre qu'on laisse reposer un an, *novalis* ou *novale.*
Ibere, ou Espagnol, *Iberus.*
Ictere, maladie, *Icterus.*
Impropere, vieux mot, *-perium*; il est aussi adj. & signifie deshonorant.
Impubere, *impuber.*
Isere, riviere, *Isara.*
Jugere, ancienne mesure de terre, *juger.*
Lactifere, *-ferus.*
Lanifere, *-gerus.*
Légere, *levis.*
—cavalerie légere, *levis armaturæ equitatus.*
Léthifere, *letbifer.*
Lingere, *linteraria.*
Loerre, *cibus medicatus.*
Magistere, terme de Chymie.
Marguilliere, *æditua.*
Matrovere, vieux mot.
Mégere, furie, *furia.*
Ménagere, *parca.*
Ménagere, bonne menagere, *rei domesticæ curatrix.*
Mensongere, *mendax.*
Mere, *mater.* de famille, *materfamilias.* parent du côté de la mere, *matruus.*
Mere, dignité de Religieuse, *mater.*
Grand'mere, *avia.*
Dure-mere & Pie mere: terines d'Anatomie, deux membranes du cerveau, *dura & pia mater.*
mal de Mere, *morbus hysterícus.*
Mere, est quelquefois adj.
Mere-goutte.
Mere-laine.
Mesentere, terme d'Anatomie *-terium.*
Messagere, *nuntia.*
Ministere, *-erium.*
Misere, *miseria.*
Monastere, *-sterium.*
Mortifere, *-fer.*
Naguere, adv. *nuper.*
Nectere, la jeune Deesse, *Nectera.*
Oeillere. Dent œillere, *oculáris dens.*
Pacifere, *-ferus.*
Panthere, bête féroce qui a la peau marquetée de differentes couleurs, *-ra.*
Panthere, pierre précieuse de la Médie.
Parere, terme de Commerce: mot Espagnol qui signifie *avis*, sentiment d'un Negociant.
Passagere, *instabilis.*
Pere, *pater.* de famille, *paterfamilias.*

substantifs & adjectifs masculins & féminins.

Pere du grand-pere, *atavus.* *f*
du côté du pere, *patrimus*, *m*
ou *paternus.* *m*
grand-Pere, *avus.* *m*
Pere, dignité de Religieux, *pater.* *m*
Planisphere, *sphærium.*
Porchere, *porcuaria.*
Posteres, au plur. *posteriora.*
Presbytere, *-erium.*
Prospere, *-rus.*
Pubere, qui a l'âge de puberté, *puber.*
Quadrilatere, terme de Géométrie, qui a quatre côtés, *-terus.*
Querre, *ou* Quierre, vieux verbe actif, *quærere.*
Rabouillere de lapins, *fovea cuniculariæ.*
Réverbere, terme de Chymie, Feu de Réverbere.
Rorifere, *-ferus.*
Serpillere, *tela rudis.*
Sévere, qui a de la sévérité, *-rus.*
Sévere, Empereur...
Somnifere, *-ferus.*
Soporifere, *-fer.*
Sphere, *sphæra.*
Sudorifere, *-ferus.*
Thurifere, ou Thuriféraire, celui qui porte l'encens ou l'encensoir, *-rarius.*
Tibere, Empereur, *Tiberius.*
Trembleterre, *pour* Tremblement de Terre, *terræ motus.*
Vachere, *vaccaria*, *bubulca.*
Viagere, qui ne dure que pendant la vie. Pension viagere.
Vipere, *vipera.*
Visceres, au pluriel, *viscera.*
Vitupere, vieux mot, *-erium.*
Ulcere, *ulcus.*
Uretere, terme d'Anatomie, *ureter.*
Plus, les féminins des noms en er.

VERBES.

verbes au présent.

Adhere, *-æro.*
Altere, *immuto*, *depravo*, *sitim accendo.*
Confere, *-ro.*
Considere...
Défere...
Dégénere...
Délibere...
Désespere, *desspero.*
Differe, *-ro.*
Digere...
Espere, *spero.*
Infere, *-ro.*
s'Ingere, *sese ingerere.*
Macere, *-ro.*
Modere, *tempero*, *moderor.*
Opere, *-ror.*
Persévere, *-ro.*
Prépere, *antecurro.*
Prospere, *succedo.*
Réfere, *-ro.*
Régénere...
Réitere...
Révere, *reverecor.*
Tempere, *-ro.*
Tolere...
Transfere...
Ulcere, *-ror.*
Voyez les autres verbes en érer.
Voyez aussi les rimes en iere, erre & aire.

ERF.

m Cerf, *cervus.*
f Corne de Cerf, herbe, *coronopus.*
m Nerf, *nervus.*
a * Serf, eſclave, *ſervus.* acheté, *emptitius.* né de pere & mere eſclaves, *verna.* affranchi, *libertus.* né de parens affranchis, *libertinus.*
Ces mots, excepté Serf, *peuvent rimer avec ceux en* ER. *rude.*

ERGE.

m Alberge, fruit, *Perſicum duracinum.*
Aſperge, *aſparagus.*
Auberge, *diverſorium.*
m Berge, bord élevé d'une riviere, *mòles, agger.*
Berge, *ou* barge, barque, *cymba.*
m Cierge, *cereus.*
a Cire vierge, *cera pura.*
Concierge, *cuſtos.*
* Flamberge, épée, *machæra.*
v ſe Goberge, *irridet.*
v Héberge, *diverſor.*
a Huile vierge, *oleum purum.*
Ramberge, vaiſſeau, *exploratoria navis.*
Serge, *raſi denſique texti pannus.*
v Submerge, * *ſubmergo.*
Verge, *virga.* fouet, *flagrum.* meſure, *geometricus radius.* bague, *annulus.*
Verge de l'homme, *penis.* bout de la verge, *glans.*
f Verge de Magicien, *virga magica.*
f Vierge, la Sainte Vierge, *Beata Virgo.*
a Vierge, pucelle, *virgo.*
f —religieuſe, *ſacra virgo.*
f homme Vierge, *vir virgo.*
f Vierge, ſigne du Zodiaque, *virgo.*

ERGNE.

f Auvergne, pays, *Arvernia.*
a d'Auvergne, *Arvernus.*
f Hergne, *ou* Hernie, deſcente d'inteſtin, *-ia.*

ERGUE.

m Exergue de Médaille, *numiſmatis pars averſa.*
m Rouergue, *Ruthenum.*
a de Rouergue, *Ruthenenſis.*
f Vergue de navire, *antenna.*

ERLE.

m Merle, oiſeau, *merula.*
f Perle, *uni-*
m gris de Perle, couleur, *leucophæus.*

ERME.

a Angioſperme, terme de Botanique, *angio ſpermus.*
f Berme, *ou* talus du foſſé, *foſſæ declivitas.*
C[illegible]rme, ſorte de maléfice [illegible]en.
m Epiderme, *ou* Surpeau, *-ma, cuticula.*
f Ferme, métairie, *villa.*
a Ferme, *firmus.* ſtable, *-bilis.* fixe, *fixus, conſtans.* opiniâtre, *pervicax.*

f *substantifs & adjectifs masculins.*

la terre Ferme, le continent, *terra continens.*
de pied Ferme, *fixo gradu.*
f Ferme, *locatio.*
prendre à Ferme, *conducere.*
bail à Ferme, *locationis codex.*
bailler à Ferme, *locare.*
Ferme, jeu, *locatio.*
Ferme, la partie de la décoration qui ferme le fond du Théâtre.
Germe, *germen.*
faux Germe, *pseudogermen.*
Germe, sorte de bâtiment.
Palerme, ville, *Panorma.*
de Palerme; *Panormitanus.*
Sous-ferme, *sublocatio.*
Sperme, *-ma.*
Terme, *-minus.* fin, *finis.* borne, *limes.* tems préfix, *præfinitum tempus.* jour, *dies.* avant terme, *ante tempus.* mi-terme, prendre terme, *diem præfinire.* vendre à terme, *non præsenti pecuniâ vendere.*
Terme, mot, *vox.*
Terme, Dieu de la Fable, *terminus.*
Termes, au pluriel, en Architect. figures humaines qui soutiennent quelque partie d'un bâtiment, *Atlantes, Telamones, Cariatides.*
Thermes, au plur. bains des Anciens, *thermæ.*

VERBES.

v Afferme, *alloco.*
v Défenferme, *recludo.*
v Enferme, *includo.*

v Ferme, *claudo.*
v Germe, *germino.*

f *substantifs & adjectifs masculins & féminins.*

ERNE.

l'Averne, enfer, *infernus.*
Baliverne, *nugæ.*
Berne, canton des Suisses, *-na.*
de Berne, *Bernensis.*
Berne à berner, *stragulum.*
Caserne de soldats, *militum cella.*
Caverne, *-na, antrum.*
Cerne, rond, *circulus, circuitus.*
faire le Cerne, terme de Fauconnier, *circumdare.*
Cerne de magie, *circulus magicus.*
Cerne, poisson, *orbis.*
Citerne, *cisterna.*
Eterne, vieux mot, *æternus.*
Externe, *-nus.*
Galerne, vent, *cæcias.*
Holopherne, nom propre, *Holophernes.*
Internus, *-nus.*
Lanterne, *laterna.*
Laverne, Déesse des voleurs, *Laverna.*
Lerne, marais, *lerna.*
Lucerne, Canton des Suisses, *-na.*
a de Lucerne, *Lucernensis.*
Luzerne, herbe, *trifolium majus.*
Malgouverne, terme des Chartreux.
Moderne, *recens.* nouveau, *novus.*
Pancerne, *eques Polonus.*
Poterne, *posticum.*
m Quadernes, au plur. *ou* Car-

mes, terme de Trictrac, *quaterni.*
Subalterne, *-nus.*
f Taverne, *taberna.*
a Terne, sombre, *obscurus.*
m Ternes du jeu de Trictrac, au pluriel, *terni.*

VERBES.

verbes au présent.

Berne, *irrideo.*
Cerne, *enucleo.*
Concerne, *ad aliquid attineo.*
Décerne, *-no.*
Discerne...
Gouverne, *guberno.*
Hiverne, *hyemo.*
* Lanterne, *ineptè tergiversor.*
Prosterne, *-no.*
Voyez les autres verbes en erner.

ERPE.

f Euterpe, Muse, *-pe.*
f Serpe, *falcula.*

ERQUE.

Dunkerque, ville, *-ca.*
Steinkerque, ajustement de femme.

ERRE.

Angleterre, Royaume, *Britannia, Anglia.*
a d'Angleterre, *Anglicus*, ou *Britannus.*
Cabesterre, terme de Relation. C'est dans les Isles la partie orientale qui est toujours rafraîchie par les vents alisés.
Cimeterre, *acinaces.*

substantifs masculins & féminins.

Equiére *ou* Equerre, instrument de Mathématique, *amussis.*
Erres, au pluriel, donner des Erres, *arrha.*
Fumeterre, plante, capnos, *fumaria.*
Guerre, *bellum.* offensive, *-ivum.* défensive, *-ivum.* juste, *-tum.* injuste, *-tum.*
faire la Guerre, *bellum gerere.* au fig. reprendre, *redarguere.*
Lierre, *hedera.*
Parterre de jardin, *horti area descripta.*
Parterre, chûte, *casus.*
Perce-pierre, herbe, *adiantum.*
Pierre, nom propre, *Petrus.*
Pierre, *lapis.* de taille, *quadratus.* de bloc, *cæmentitius.* d'attente, *projectitius.* à éguiser, *cos.* de touche, *lydius.* à feu, *pyrites.* de gravier, *scrupus.* de tuf, *tophus.* de ponce, *pumex.* précieuse, *gemma.*
tailleur de Pierre, *lithotomus.*
de Pierre, *lapideus.*
à la Pierre, *lapidarius.*
la Pierre, maladie des reins, de la vessie, &c. *calculus.*
Serre d'oiseau de proie, *falcatus unguis.*
Serre, lieu où l'on met des arbres pendant l'hiver, *cella caldaria.*
avoir bonne Serre, *firmiter stringere.*
tenir en Serre, terme d'Armoiries, *astrictum tenere.*

subst. masc. & fém.

Serre, terme de Physique, *expressio.*
Serre, ville de France en Dauphiné.
Terre, élément, *terra.* pays, *regio.* Seigneurie, *ditio.* marquisat, comté, *satrapia.* prés, vigne, héritage, *prædium.* champ, *ager.* pays natal, *solum.*
la Terre, au fig. le monde, *mundus.*
tremblement de terre, *terræ motus.*
ouvrage de terre, *figlinum opus.*
vase de Terre, *testaceum vas.*
Tonnerre, *tonitru.*
Tonnerre, au fig. homme de grand bruit, *tumultuosus.*
Verre, *vitrum.* à boire, *scyphus.*

VERBES.

verbes au présent.

Attere, *prosterno.*
Déserre, *exarmo.*
Desserre, *distringo.*
Déterre, *exhumo.*
Enserre, *in ferrum incido.*
Epierre, *clapido.*
Erre, *-ro.*
Ferre, *ferro munio.*
Serre, *stringo.*
Voyez aussi les rimes en ére *&* iére.

ERS. dont l'E est fermé.

subst. masc.

Andouillers de cerf, *cervini cornu furculi.*
Foyers, terme de Théâtre, *foci.*
Messagers, *nuntii.*

subst. & adjectifs masculins.

Passagers, *viatores.*
Tiers, *tertius.*
Volontiers, adv. *libenter.*
Voyez le pluriel des noms en er.

ERS. dont l'E est plus ouvert, & AIRS.

A l'envers, *supinè.*
Au travers, *transversus.*
Cerfs, *cervi.*
Clercs, *clerici.*
Convers, *-us.*
frere Convers, *rei familiaris addictus Religiosus.*
Devers, adv. *versus.*
Divers, *-us.* mêlé, *varius.*
Divers, plusieurs, *multi.*
Envers, *erga.*
Envers d'étoffe, *panni interior facies.*
Nerfs, *nervi.*
Pers, couleur, *color cæsius.*
Perds, de Perdre, *perdo.*
Pervers, *-us.*
Poudre à vers, *semen lumbricorum naceti.*
Revers, *aversa fortunæ.*
Sers, de servir, *servio.*
Travers, *transversum.*
Vers, *-us.* vers Pantamètres, *-eri.* Hexamètres, *-eri.* Iambiques, *-ici.* Trochaïques, *-ici.* Lyriques, *-ici.* Coriambiques, *-ici.* Glyconiens, *-ici.* Phaleuques, *-euci.* ou Hendécasyllabes, *-bici.* Sapphiques, *-ici.* Adoniens, *-ici.* Alcaïques, *-ici.* Anapestiques, *-ici.*
Vers, prépositions, *-us.*

m Univers, -us orbis.

Plus, le pluriel des noms en air *& en* er, *dont l'*E *est fort ouvert :* clairs, hivers.

Plus, le pluriel des noms en ert : concerts.

ERSE. *voyez* ERCE.

ERT.

substantifs & adjectifs masculins.

Bois-Robert, Poëte François.
Concert, *concertus.*
Couvert de table, *ferculum.*
Couvert, toit, *tectum.* couverture, *tegmen.* ombrage, *umbra.*
Couvert, *tectus.* caché, *opertus.* plein de, *respersus.* qui dissimule, *veterator.* bien *ou* mal couvert, (vêtu) *splendidè (aut) malè vestitus.*
Couvert, qui a son Bonnet *ou* Chapeau sur la tête, *opertus capite.*
Déconcert, mésintelligence, *discordia.*
Découvert, sans couverture, *apertus.*
à Découvert, en terme de Musique & d'instrument à cordes.
Découvert, *apertus.* trouvé, *inventus.* dénoncé, *delatus.* non muni, *intutus.* clair, *patens.* sans chapeau, *capite aperto.*
à Découvert, *palàm.*
Désert, -um, *eremus.*
Desert, -us.
Dessert, *bellaria.*
Disert, -us.
Expert, *usu peritus.*

substantifs & adjectifs masculins.

Gilbert, Poëte François, *Gilbertus.*
Habert, Poëte François, *Habertus.*
Haubert, fief de Haubert, *primigenia clientela.*
la saint Hubert, chasse, *Hubaldalia.*
Lambert, Musicien, -us.
airs de Lambert, *Lamberti modulationes.*
Ouvert, *apertus.* franc, *candidus, ingenuus.*
Pivert, *picus.*
Robert, nom propre, -us.
Sauce-Robert, *condimentum Robertinum.*
Verd, *viridis.* qui n'est pas mûr, *immaturus.* vigoureux, *vividus.*
lit Verd, *lectus viridis.*
Vin couvert, *vinum nigrum.*

VERBES.

verbes au présent.

Acquert, -irit.
Appert, *apparet.*
Conquert, *[illegible]parat.*
Couvert, *[illegible]eruit.*
Découvert, *[illegible]peruit.*
Dessert, *[illegible] tollit.*
Enquert, *inquirit.*
Offert, *obtulit.*
Perd, -it.
Requert, -irit.
Sert, *servit.*
Souffert, *toleravit.*

ERTE.

a Alerte, *alacer & erectus.*
Alerte, adv. *alacriter.*
Certes, adv. *certe.*
v Concerte, terme de Musi

que, *voces symphoniæ compono.*

v Concerte une affaire, *rem confero.*

Cotte-verte, *muliebris tunica prasina.*

Couverte, couverture, *tegmen.*

v Déconcerte, *disturbo.*

Découverte, *inventio.*

m Mélicerte de la Fable, *-ta.*

f Offerte du Service Divin, *offertorium.*

Perte, *jactura.* dommage, *damnum.* ruine, *excidium.* mort, *interitus.*

Sauce-verte, *condimentum viride.*

Soufferte, *tolerata.*

Tête verte, fou, *demens.*

Voyez les féminins des participes & les noms en ert.

ERTRE.

Tertre, petite montagne, *collis.*

ERVE.

substantifs féminins.

Conserve, pâte confite, *salgamen.*

aller de Conserve, terme de mer, *ad mutuam conservationem ire.*

Minerve, *ou* Pallas, *-va.*

Réserve, *sepositio.* prudence, *-tia.* modestie, *-ia.* froideur, *lentor.* modération, *-io.* exception, *-io.*

de Réserve, *sepositus.*

corps de Réserve, *media acies.*

à la Réserve, *præter.*

Verve, poëtique, *poëticus animi impetus.*

VERBES.

verbes au prés.

Conserve, *-vo.*

Enerve, *-vo.*

Observe...

Préserve, *servo, defendo.*

Réserve, *-vo.*

Serve, *-viam.*

ES.

subst. & adj. masc. & fém.

ES *par* E *masculin qui se prononce comme* EZ.

Assez, adv. *satis.*

Commodités, richesses, *opes, facultates.*

Facultés, richesses, *divitiæ.*

Fez, Royaume & ville : le z doit sonner, comme une s, *Fessa.*

de Fez, *Fessanus.*

Forez, contrée de France qui a titre de Comté, *Forisium.*

le Nez, *nasus.*

un cache-Nez, *larva.*

Saint Nez, pierre que les Finlandois adoroient comme un Dieu.

Senez, vieux mot, pour Sensé.

Sonnez *ou* Saunes, terme de trictrac, *trinitus.*

Voyez les noms en É *masculins, dont le pluriel fait* és : fossés, *valla.* bontés, *beneficia.* &c.

Plus, divers tems de tous les verbes : aimez, aimerez.

Voyez les rimes en iez, ét, êts, *qui se prononcent comme* ais.

substantifs masculins.

Abscès, *abscessus*, *tumor*.
Accès, abord, *accessus*.
Accès de Fiévre, *febris paroxysmus*.
Aloès, plante, *aloes*.
Après, prépositon, *post*.
* Aspergès.
Auprès, prépositon, *propè*, *juxtà*.
Cameſtrès, terme de Logique.
Célantès, terme de Logique.
f Cérès, Déesse.
Congrès, *-gressus*.
Cyprès, *cyparissus*.
Décès, *-cessus*, *mors*.
Desmarets, Poëte François, *Paludanus*.
Dioclès, nom d'un Roi, d'un Médecin & d'un Poëte.
Entremets, *interjecta cibaria*.
Es, tu es. *tu es*.
Excès, *excessus*. terme de Palais, *exceptio*.
Exprès, *dedità operâ*.
v Faire florès, *florescere*.
Gigès, Roi de Lydie.
Hermès, *ou* Trismégiste, Philosophe.
* ad Honorès, expression latine, c'est-à-dire, pour garder le *decorum*.
Kermès.
Jeu d'Echecs, *ludus latrunculorum*.
Mançanarès, riviere d'Espagne.
Ménès, Roi d'Egypte.
Mets, viande, *cibus*. exquis, *exquisitus*. friand, *delicatus*.
Mets de table, *cibaria fercula*.
Metz, ville, *Metæ*.
a de Metz, *Metensis*.
Néalcès, Peintre de l'Antiquité.
Néoclès, Philosophe Athénien, frere d'Epicure.
Ogygès, Roi de la Gréce. Plusieurs ont porté ce nom.
jeu d'Offelets, *talorum ludus*.
f donner les Offelets, espece de gêne, *baculo manus alligare*.
Palès, Déesse des Bergers.
* ad Patrès.
Périclès, Orat. Athénien.
Près, prépositon, *propè*.
à peu Près, adv. *ferè*, *circum*, *circa*.
à cela Près, adv. *si hoc unum excèperis*.
Procès, *lis*, *causa*.
Profès, *-fessus*.
Progrès, *-gressus*.
Regrès dans un bénéfice, *regressus*.
Succès, *-cessus*.
Thalès, un des sept sages de la Gréce.
Très, *valdè*, *multùm*.
Xerxès, Roi de Perse.
Ximénès; il fut Archevêque de Tolède, Cardinal, & Ministre d'Etat en Espagne.
Zéthès, nom d'un Argonaute,
Zéthès, *ou* Zethus, frere d'Amphion.

substantifs masculins.

VERBES.

verbes au présent.

Admets, *admitto.*
Commets, *committo.*
Démets, *depono.*
Entremets, *intermitto.*
Mets, *pono.*
Omets, *omitto.*
Permets, *permitto.*
Promets, *promitto.*
Soumets, *submitto.*

Voyez les autres verbes en mettre.

Voyez auſſi les pluriels des noms en ET. *&* AIT : lacets, *laquei.* traits, *lineæ*, *&c.*

Plus, les rimes en AIS. ES. *par* E *féminin, voyez les noms qui ſe terminent en* E *féminin, auquel il faut ajouter une* S.

Faites le même au tems des verbes qui y ſont marqués.

ESE. dont l'E eſt ouvert, *voyez* EZE.

ESLE. *voyez* ELE. long.

ESME. *ou* AIME. *voyez* EME. long.

ESME. *ou* EME. *voyez* EME. bref.

EINE. *ou* AINE. *voyez* ENE. long.

ESPE. *voyez* EPE.

ESPRE. *voyez* EPRE.

ESQUE. *voyez* EQUE.

ESQUE. dont l'S ſe prononce.

a Arabeſque, *-bicus.* peinture arabeſque, *pictura Arabica.*

Barbareſque, *barbaricus*

Bernieſque, *ludicrus, ſcurrilis.*

a Burleſque, jovial, *jocularis.* ridicule, *-lus.* plaiſant, *facetus.*

Charlatanesque.

f Freſque, *color udo tectorio inductus.*

v peindre à Freſque, *colores udo tectorio inducere.*

a Giganteſque, *giganteus.* ſtatue Giganteſque, *ſtatua gigantea.*

a Groteſque, capricieux, *pervicax.* chimérique, *vanus.* ridicule, *-ulus.* monſtrueux, *portentoſus.* figure groteſque, *chimerica effigies.* penſée groteſque, *ludicra cogitatio.* deſſein groteſque, *conſilium ineptum.* invention groteſque, *commentum abſurdum.* homme groteſque, *homo vana & inania commini-cens.* humeur groteſque, *indoles diſcrepans à communi more.*

Groteſque de tapiſſerie, *pictura in aulæo chimerica.*

a Moreſque, peinture, *pictura Mauritana.* danſe, *mimica ſaltatio Maurica.* femme Maure, *Mauritana.* à la Moreſque, *ad morem Maurorum.*

a Pédanteſque, *inſulſus & ridiculus.*

diſcours Pédanteſque, *inſulſi litterati oratio.*

Pictoreſque, *ou* Pittoreſque.

Preſque, adv. *ferè, quaſi.*

a Romanesque, qui tient du Roman, *fictitius.* extraordinaire, *-arius.* incroyable, *incredibilis.* histoire, *ficta narratio.* style Romanesque, *stylus narrandi fictitius.*

f Soldatesque, *armati indigenæ milites.* troupe de soldats, *indigenarum cohortes.*

Tudesque, *Teutonicus.* langue Tudesque, *ou* Allemande, *Germanica lingua.* à la Tudesque, *Germanico more.*

substantifs & adjectifs féminins.

ESSE. & ECE.

Ce sont des noms qui signifient des qualités ou modifications par des termes ou noms abstraits, & quelques adjectifs féminins qui expriment le sujet avec la qualité habituelle, par des noms concrets.

Adresse, *directio.* moyen, *via, ratio.* par écrit, *inscriptio.* enseignement, *institutio.* commodité, *-itas.* habileté, *-litas.* industrie, *-ia.* invention, *solertia.* adresse de personnes, *hominum aditus.* d'un lieu, *loci notitia.*

Adresse, *astutia.* dextérité, *-tas.*

Aineſſe, *grandior ætas.*

Allégresse, *alacritas.*

Altesse, qualité qu'on donne aux Princes, *Celsitudo.*

Anesse, *asina.* ignorante, *ignara.*

Archiducheſſe, *Archiducissa.*

Atournaresse, vieux mot, *cosmeta.*

Boësse, *ou* grate-Boësse, instrument de Monnoyeur.

* Borgnesse, *cocles.*

Carresses, au plur. *blanditiæ.*

amitié, *amicitia.*

Chanoinesse, *Canonica.*

Chassereſſe, *venatrix.*

Comtesse, *Comitissa.*

Contrefinesse, *astutia astutiæ oppositæ.*

Défendereſſe, *rea.*

Délicatesse, *mollities.*

Demandereſſe, terme de Palais, *actrix, petitrix.*

Détresse, *angustiæ.*

Devinereſſe, *Divinatrix.*

Diablesse, *cacodæmon.*

Dogesse, femme de Doge.

* Drôlesse, femme de mauvaise-vie, *perdita, prostigata mulier.*

Ducheſſe, *Ducissa.*

Enchantereſſe, *incantatrix.*

Espece, *species.* maniere, *ratio.* nature, *-ra.* image, *-go.* forme, *-ma.* fantôme, *phantasma.*

Espece, piece de monnoie, *nummus.*

Esse, espece de chandelier, *lychnus.*

Esse d'un aissieu, *axis.*

Etroitesse, vieux mot, *angustia.*

Evêcheſſe, femme qui avoit certaines fonctions dans la primitive Eglise.

Fesse, *clunis, natis.*

Finesse, ruse, *astutia.*

Foiblesse *debilitas.* de cœur, *animi abjectio.*

Substantifs & adjectifs féminins.

Forteresse, * *arx.*
Galleveſſe, petite contrée de France, *Culivaſſinus ager.*
Gentilleſſe, *lepos.* agrément, *venuſtas.*
Gentilleſſe de mœurs, *morum feſtivitas.*
Gentilleſſe, petits ouvrages, *elegantis artis opuſcula.*
Goneſſe, *-eſſia.*
Gouverneſſe, *inſtitutrix.*
Grandeſſe, dignité d'Eſpagne, *granditas.*
Grece, pays, *Græcia.*
Groſſeſſe, *graviditas.*
Hôteſſe, *hoſpita.*
Hardieſſe, *audacia.*
Hauteſſe, qualité du Grand Seigneur, *Celſitudo.*
Jeuneſſe, *juventus.*
Ivreſſe, *ebrietas.*
Ivrogneſſe, *ebrioſa.*
Juſteſſe, *æquitas.*
Karmeſſes, au plur. foires de Hollande & de Flandres.
Ladreſſe, *leproſa, elephantiaca:* au fig. *avara, ſordida.*
Largeſſe, *largitas.*
Laiſſe, *lorum.*
Larronneſſe, *fur.*
Leſſe, terme Provincial, ſonnerie pour les morts.
Libraireſſe, *-aria.*
Lieſſe, joie, *lætitia.*
Lucrece, Dame Romaine, *Lucretia.*
m Lucrece, Poëte Latin, *Lucretius.*
Lutece, nom ancien de Paris, *Lutetia.*
Maîtreſſe, par rapport à un vaſſal, *domina.* à un valet, *hera.* à un diſciple, *magiſtra.* à un amant, *amaſia.*
Maladreſſe, mathabileté, *ſolertiæ defectus.*
Meſſe, *Sacrum, Miſſa.* grande ou haute, *ſolemnis.* baſſe, *privata.* de paroiſſe, *parochialis.* de Requiem, *pro defunctis.* pontificale, *-alis.*
après la Meſſe, *à Sacro.* dire la Meſſe, *Sacrum facere.*
Miſoimeſſe, huguenot, *hæreticus.*
Moineſſe, *Moniali.*
Molleſſe, *mollities.*
Mulateſſe, femme d'un Mulâtre.
Niece, *neptis.*
Nobleſſe, *Nobilitas.* l'ordre des Nobles, *Nobilium ordo.* générosité, *-tas.* excellence, *-tia.*
Nueſſe, terme de Juriſprudence féodale, *beneficiarium prædium.*
Paiſſe, *ou* Paſſe, vieux mot, *Paſſer.*
Paireſſe, femme d'une Pair, *Paris Franciæ uxor.*
Pareſſe, *pigritia.* lâcheté, *ignavia.* fainéantiſe, *deſidia.*
Péchereſſe, *peccatrix.*
Permeſſe, fleuve, *-eſſus.*
Petiteſſe, *parvitas.*
Piece de monnoie, *nummus.* de drap, &c. *pannus lineus integer.*
Piece, *membrum.* partie, *pars.* portion, *-io.* lambeau, *fragmentum.* morceau, *fruſtum.* qui ſe met

devant le corps d'une femme, *pectorale mulieris.*
Piece de procès, *litis instrumenta.*
Piece, ouvrage d'esprit, *opus ingeniosum*, de poëtie, *poëma.*
* faire Piece, tromper, *fallere.*
tailler en Pieces, au pluriel, défaire, *delere.*
tout d'une Piéce, pour dire roide, engourdi, *rigens.*
Poëteſſe, *poëtria.*
Politeſſe, *urbanitas.*
Preſſe, vieux mot, *malum Perſicum.*
Preſteſſe, terme de Manége, *celeritas.*
Prêtreſſe, *Sacerdos.*
Princeſſe, *Princeps.*
Princeſſe, femme galante, *meretrix.*
Promeſſe, *promiſſio.* verbale, *ſponſio.* par écrit, *præſcripta cautio.*
faire une promeſſe, *promittere.* tenir ſa promeſſe, *promiſſum ſolvere.* s'en dédire, *abnegare.*
homme de Promeſſe; *bonæ fidei homo.*
Prophéteſſe, *-iſſa.*
Proueſſes, au plur. *heroïca facinora.*
* Recommandereſſe, *commendatrix.*
Richeſſes, *divitiæ.*
Rudeſſe, *ruditas.*
S, lettre de l'Alphabet.
Sageſſe, *ſapientia.*
Saouleſſe, vieux mot, *ſatietas.*
Sauvageſſe, *Silveſtris mulier.*
* Scélérateſſe, inſigne méchanceté, *ſceleſtiſſimum facinus.*
Séchereſſe, *ſiccitas.*
* Simpleſſe, vieux mot, *ſimplicitas.*
Sireſſe, femme d'un Sire, *Domina.*
Soupleſſe, *agilitas.*
tours de Soupleſſe, *corporis membrorum flexio agilis.*
Soutilleſſe, vieux mot, *ſubtilitas.*
Suiſſeſſe, *Helvetica mulier.*
Tendreſſe, *teneritas.*
Tigreſſe, *tigris.* cruelle, *crudelis.*
Treſſe de cheveux, *cirri deciſſatim implexi.*
Triſteſſe, *triſtitia.*
Vengereſſe, *ultrix.*
Veſce, graine, *vicia.*
Veſſe, *ventris flatus.*
Vicomteſſe, *vicecomitiſſa.*
Vieilleſſe, *vetuſtas.* d'âge, *ſenectus.*
Viteſſe, *celeritas.*

VERBES.

Acquieſce, *acquieſco.*
Adreſſe, *mitto.*
Bleſſe, *vulnero.*
Careſſe, *adulor.*
Dépéce, *in fruſta ſcindo.*
Dreſſe, *inſtruo.*
Feſſe, *virgis cædo.*
Redreſſe, *corrigo.*
Tranſgreſſe, *-gredior.*
Voyez les autres verbes en eſſer.

Subſtantifs & adjectifs féminins.
Subſtantifs & adjectifs féminins.
Verbes en præſ. & Imp.

ESSE. long, qui se prononce comme AISSE.

substantifs féminins.

Abbesse, *Abbatissa.*
Compresse, *penicillum.*
Lesse, *ou* Laisse, corde, cordon, *lorum, habena.*
Lesse de Lévriers, *lorum quo vertagi tenentur.*
Presse, foule, *turba.*
Presse d'Imprimerie, &c. *prælum.*
mettre sous la Presse, presser, *prælo subjicere.* imprimer, *typis mandare.*
livre sous la Presse, *typis excusus liber.*
Professe, *-essa.*

VERBES.

verbes au prés. & à l'impératif.

Cesse, *cessa.*
Confesse, *confiteor.*
se Confesse, *confitetur.*
Empresse, *urgeo.*
Oppresse, *opprimo.*
Presse, *premo.*
Professe, *profiteor.*
Voyez les autres verbes en esser, *qui se prononcent & qui rimment avec ceux en* aisser : baisse.
Voyez aussi les rimes en aisse.

EST. *ou* AIST. *voyez* ET. long, qui se prononce comme AIT.

EST. où l'S se prononce.

substantifs masculins.

Brest, ville, *Brivum.*
de Brest, *Brivatensis.*
Est, vent, *Eurus.*
Lest de navire, *saburra.*
Ouest, vent, *Zephyrus.*
Loi du Test, en Angleterre, *Lex Anglicana.*
Zest, néant, *nihil.*

ZEST. *voyez* ZESTE.

ESTE. où l'S ne se prononce pas, *voyez* ETE.

ESTE. dont l'S se prononce

substantifs & adjectifs masculins & féminins.

Agreste, *-tis.*
Almageste, *almagestum Ptolemæi.*
Armoneste, habile dans la science du Blason.
Baron de Feneste, *Baro Finestensis.*
bleu Celeste, *cæruleus color.*
Celeste, *cælestis.*
Ceste de combat, *-tus.*
Conteste, vieux mot, *controversia.*
Digeste, *-ta, pandectæ.*
Funeste, *-tus.*
Geste...
Gestes, au plur. exploits faits, *gesta.*
Immodeste, *-tus.*
Inceste...
Indigeste...
Leste, dispos, *alacer.* poli, *-tus.* propre, *elegans.*
* Malpeste! exclamation, *mala pestis!*
Manifeste, *-tus.* évident, *dens.*
un Manifeste, *-tum.*

Modeste,

substantifs & adjectifs masculins & feminins.

Modeste, *-us.*
Oreste, ami de Pylade, *Orestes.*
Peste, maladie, *pestis.* personne qui gâte les autres, *pestis, lues.*
Preste, adv. *citò.* adjectif, *celer.*
Reste, demeurant, *reliquum.* reste des autres, *cætera.* de table, &c. *reliquiæ.*
jouer de son reste, *extrema tentare.*
Sel Polycreste, *sal polycrestum.*
Sieste, faire la Sieste, la Méridienne, *meridiari*, ou *meridiare.*
Soubreveste, partie de l'habillement des Mousquetaires.
Veste, *-is.*
Zeste, en se moquant, *quid inde?*
Zeste d'orange, *mali aurei frustulum.*
Zeste à poudre, *pulviculus.*
Voyez les divers tems & diverses personnes des verbes en ester : conteste.

VERBES.

verb. au prés. & à l'imp.

Atteste, *-tor.*
Conteste, *rixor.*
Déteste, *-tor.*
Empeste, *peste inficio.*
Manifeste, *-to.*
* Moleste...
Peste, *malè precor.*
Proteste, *testificor.*
Reste, *-to.*

v Teste, *-tor.*
Voyez les autres verbes en ester.

ESTRE. dont l'S ne se prononce point, *voyez* ETRE.

ESTRE. dont l'S se prononce.

substantifs & adjectifs masculins & feminins.

Bourgue-mestre, *Consul.*
Clytemnestre, femme d'Agamemnon, *Clytemnestra.*
Hypermnestre, fille de Danaüs, *Hypermnestra.*
Limestre, serge de Rouen, *pannus, tenuior limestrinus.*
* Menestre, *ou* Soupe, *jusculum.*
Orchestre, lieu près du Théâtre, *orchestrum.*
Palestre, *Palæstra.*
Pédestre, *-tris.*
Quartier-mestre, *militarium hospitum designator.*
Semestre, *-tris.*
* Senestre, *sinistra.*
Séquestre, *-trum.*
Séquestre, *sequester.*
v Séquestre, *sequestro.*
en Séquestre, *depositus.*
Statue équestre, ou a cheval, *equestris statua.*
Trimestre, *spatium trium mensium.*
Terrestre, *-tris.*
Vague-mestre, qui a soin des bagages, *qui curat impedimenta.*

Subst. & adj. masc. & fem.

ET, *ou* EST. AIT. *ou* AIST. long, où l'S ne se prononce point.

Apprêt, *apparatus.*
Argent en prêt, *pecunia credita.*
Arrêt, jugement, *sententia.*
Arrêt, rétention de quelque chose, *detentio.* retardement, *mora.* convention, *-io.* jugement du Parlement, *Senatûs decretum.* délibération, *-io.*
Arrêt, tout ce qui arrête, *retinaculum.*
mis en Arrêt, *in carcerem conjectus.*
mettre une lance en Arrêt, *hastam injectâ morâ sustinere.*
Benêt, *bardus.*
Forêt, *silva.* de haute futaie, *materiaria.* taillis, *cædua.*
Genêt, *genista.*
Intérêt, *commodum.* utilité, *-tas.* prêt, *præstatio.* rente, *impendium.* usure, *fenus.*
c'est mon Intérêt, *meâ interest.*
attaché à son intérêt, *cupidus.*
Perce-forêt, chasseur déterminé.
Prêt, appareillé, *apparatus.* préparé, *paratus.* prompt, *-us.*
Prêt, chose prêtée, *commodum.* emprunt, *mutuum.*

Subst. & adj. masc. & fem. verbes au présent.

Prêt, avance d'argent, *mutua pecunia.*
Protêt de lettre de change, *in chirographum missarium protestatio.*
Tet, crâne, *calvaria.* morceau de poterie cassée, *testula.*

VERBES.

Est, *est.*
Complaît, *complacet.*
Dépiaît, *displicet.*
Naît, *nascitur.*
Paît, *pascit.*
Plaît, *placet.*
Taît, *tacet.*

ET. & AIT.

Ils se prononcent de même en ce lieu.

Les mots suivans sont des substantifs qui signifient des instrumens, des espèces, & quelques adjectifs masculins.

Achinet, Sultan, *[illegible]*
Affiquet, *mundus muliebris.*
* Aguet, *[illegible]*
il y va d'Aguet, *in insidiis est.*
Aigret, ou aigrelet, *subacidus.*
Ait, d'Avoir, verb. *habeat.*
Alphabet, *-um.*
Anet, Bourg de France, *Anetum.*
Annelet, *annulus.*
Aplets, au plur. Rets *ou* Filets, *retia.*
Archelet, petit arc.

Substantifs & adjectifs masculins.

substantifs & adjectifs masculins.

Archet de berceau, *hemicyclus cunarum.* de violon, *plectrum.*
* Argoulet, *levioris armaturæ eques.*
Arlet, espece de cumin.
Armet, *galea.*
Attifet, vieux mot, *comptus.*
Attrait, appas, *illicium.*
Auget, *alveolus.*
Bagnolet, coëffe de femme.
Bajazet, Sultan, *-us.*
Balet; on écrit Balai, *scopa.*
Ballet, danse, *chorea.*
Banderet, *præfectus copiarum.*
Banneret, *vexilli prærogativa donans.*
Banquet, *epulum.* qui se fait aux obséques, *parentalia.* de nôces, *epulæ.* du lendemain, *repotia.* magnifique, *dapilis cœna.* déréglé, *comessatio.*
Baquet, *cadus.*
Baquet, Jurisconsulte François, *Baquetus.*
Barbet, *canis cirratus.*
Barbuquet, *pustula.*
Barrillet, *modiolus.*
Barriquet, *parvus cadus.*
Basset, espece de chien, *canis vestigator.*
Bassinet, petit bassin, *laguncula.* d'une arme à feu, *alveolus.* de gland, *glandis concha.* du heaume, *galeæ alveolus.* casque léger, *cassis*, *galea.* plante, *ranunculus.*
Baudet, injure, *asellus.* lit d'armée, *lectus viatorius.*
Bavolet, *strophium.*

substantifs & adjectifs masculins.

au Berniquet, *aliquem ridiculè agere.*
Beth, *ou* Bed, livres sacrés des Indiens.
Bidet, *equus, mannus.*
Bienfait, *benefactum.*
Bien-fait, *lepidus, pulchrâ specie.*
Bignet, *ou* Beignet, *artolaganum.*
Bilboquet, *machina lignea cum duabus lancibus.*
Billet, *schedula.*
Binet, faire Binet; *tubulo insititio candelam affigere.*
Biquet, *hædulus.*
Bistoquet.
Bizet, *palumbus. Item*, sorte d'étoffe.
Blochet, terme de Charpentier.
Bluet, fleur, *cyanus.*
Bochet, seconde décoction des bois sudorifiques.
Bonnet, *pileolus.*
Bonnet, terme de filoux au jeu: c'est la somme qu'ils gagnent.
Bosquet, *silvula.*
Boulet, *globus.* de canon, *ferreus.* de cheval, *nodus.*
Bouquet de fleurs, *sertum.* de bois, *silvula.*
Bourriquet, *parvus asinus.*
Bourlet, *cesticillus.*
Bourlet de chaise percée, *cesticillus.* pour porter sur l'epaule, *epomis.* de coëffe de femme, *cesticillus muliebris.* collier de cheval, *helcium.*

Substantifs & adjectifs masculins.

Braſſelet, *brachiale.*
Brechet, *pectus.*
Brevet, *breve. Item*, terme de Teinturier, ſorte de décoction.
Briquet, inſtrument d'acier dont on frappe un caillou pour en tirer du feu.
Briquet, chien de chaſſe, *canis venaticus.*
Brochet, *lucius.*
Brouet, bouillon des jeunes mariés, *jus lacte, ſaccharo & ovis conditum.*
Brunet, *ſubnigér.*
Buffet, armoire, *armarium.* à mettre les verres *abacus.* à mettre la vaiſſelle d'argent, *abacus argenteus.*
Buiſſonnet, petit buiſſon, *dumus.*
Cabaret, herbe, *aſarum, agreſtis nardus.* taverne, *caupona.* petite table à ſervir du café, &c. *menſula.*
Cabaſſet, *caſſis.*
Cabinet, *conclave.* de livres, *muſeum.* de meubles précieux, *pretioſa gaza.* de jardin, *hortenſis exedra.*
Cadet, *natu minor.* jeune Gentilhomme deſtiné à la guerre, *juvenis eques.*
Cabrouet, charette, *plauſtrum.*
Cachet, *ſigillum.*
Lettre de Cachet, *Regium diploma.*
Camouflet, *fumus in os dormientis inſpiratus. Item*, terme de guerre, feu qu'on envoie d'une Place attaquée.
Canet, le petit d'une cane.
Canivet.
Caquet, *garrulitas.*
Carrelet, *acus quadrata. Item*, filet pour prendre le poiſſon, & inſtrument de Chirurgie.
Carret, écaille de tortue, *teſtudinis putamen.*
Carret, une des trois eſpeces de tortues.
Carret, *funiculus.*
Cervelet, *cerebellum.*
Cet, pronom, *hic.*
Chalumet, petit bout d'ivoire, où l'on emboëtoit les pipes à fumer.
Chapelet, *corolla precaria.* de marrons, *balanorum corona.* de poſtillon, *gemina habena ephippi gibulo appenſa.* de fleurs, *ſertum.* petit trépied, *ſuppoſitius tripes.*
Chardonneret, *carduelis.*
Châtelet, petit château, *caſtellum.* Préſidial de Paris & d'Orléans, *Caſtellana Curia.* priſon, *carcer.*
Chauderet, un des moules dont ſe ſervent les Batteurs d'or.
Chenet, *focarius canteriolus.*
Chevalet, ſupplice, *equuleus.* de Peintre, &c. *pictoris canterius.*
Chevet, *cervical.*
* Chiquet à Chiquet, *partim.*
Clairet, *dilutior.* vin clairet, *vinum rubellum.*

substantifs & adjectifs masculins.

Cliquet, *crepitaculum.*
Cochet, petit coq, *gallulus gallinaceus.*
Cochonnet, jeu, *porcelli ludus.*
Coffret, *arcula.*
Collet d'habit, *collare.* de pourpoint, *colli tegmen.* de buffle, *bubalinus thorax.* de veau, *vituli collum.*
Collet, rabat, *linteus colli amictus.*
Collet, col, gofier, *collum, fauces.* tenir au collet, *fauces premere.* mettre la main fur le collet, *apprehendere.* prêter le collet, tenir tête, *refiftere.* prendre au collet, *invadere.*
Colletet, Poëte Franç. *-us.*
Complet, *-us, abfolutus.*
Concret, terme de Chymie: il fe dit d'une chofe fixée, *concretus.*
Coque-plumet, homme qui porte des plumes fur fon chapeau.
Coquet, eſquif, *fcapha.*
Coquet, *amafius.*
Cordonnet, *contextus è filo funiculus.*
Cornet à encre, *atramentarium.* à ventouſe, *cornea cucurbita.* cornet de papier, *chartaceus cucullus.* de pâtiſſerie, *cruſtulæ mellitæ cucullus.* à jouer, *fritillus.*
Cornuet, ſorte de pâtiſſerie.
Corſelet, *levior thorax.* cuiraſſe, *lorica levior.*

substantifs & adjectifs masculins.

Corſet, *levis thorax.*
Cotret, *caudicarius faſciculus.*
Coupe-jarret, *ſicarius.*
Couperet, *laniatorius culter.*
Couplet, *ſtrophe.*
Courcaillet, terme de chaſſe, *coturnicis thorax.*
Couſſinet, *pulvillus.*
Cramponnet, *-anſa.*
Creuſet, *fictile, catillus.*
Criquet, cheval de peu de valeur, *mannulus*
Crochet, *uncinus.* à crocheter, *hamatus.* à porter, *dyſiarius.* fait en forme de crochet, *uncinatus.*
Croquet, *mellitum cruſtulum.*
Cueilleret, terme de Pratique.
Daguet, *clavus.*
* Dameret, *procus.*
Debet de compte, *debiti & ſolvti reliquæ.*
Déchet, *ou* Déchoit, *deciit.*
Déchet, diminution, *-io.* corruption, *vitium.* perte, *jactura.* terme de Monnoyeur, *intertrimentum.*
Déret, *-um.*
Dieutelet, petit Dieu.
Diſeret, *-us, prudens.*
Doublet, terme de jeu, *geminatus.* fauſſe pierre, *gemmeus duplex.*
Doucet, *ſubdulcis.*
Doudet, *delicatus.*
Droguet, étoffe, *panni lani & bombycè contexti.*
Duret, *ſubdurus.*

Substantifs & adjectifs masculins.

Duret, Médecin François, *Duretus.*
Duvet, menue plume des oiseaux, *mollior pluma.* poil follet, *ou* premier poil, *lanugo.*
Echarguet, vieux mot, *custos.*
Effet, *effectio.* effectué, *-tus.* issue, *exitus.* événement, *eventus.* qui a effet, *efficax.* qui met en effet, *effector.* qui n'a point d'effet, *irritus.* en effet, *reipsâ.* sans effet, *frustrà.*
Effets, au pluriel, signifie biens en argent, billets, meubles, &c. *bona reipsâ constantia.*
Equilboquet, espece de calibre pour vérifier les Mortoises.
Estaminet, espéce de cabaret à bierre.
Et, conjonct. *atque.*
Extrait, *excerptum.* copie, *apographum.*
Extrait, tiré, *excerptus.* copié, *exscriptus.* né, issu, *natus, ortus.*
un Fait, *factum.*
& de Fait, *& quidem.*
homme Fait, *vir.*
c'en est Fait, *actum est.*
c'est mon Fait, *meum est.*
sur le Fait, *in flagranti delicto.*
Fardet, vieux mot, *fucus.*
Faret, Auteur Franç. *-us.*
Farfadet, *lemur.*
Fausset de tonneau, *verruculum doliare.* de voix, *vox acuta.*

Substantifs & adjectifs masculins.

Fauvet, *mas curucæ.*
Ferret, *ferramentum.*
Feuillet, *folium.*
Fichet, terme de jeu de Trictrac.
Filet, *filum tenue.* à pêcher, *rete.* de pourceau, *lumbus porcinus.* de cerf, &c. *cervinus.* de la langue, *ancyloglossum.* filet, bride *frenum tenuius.* cheval au filet, *equus freno detentus.* être au filet, attendre, *expectare.* filet de vin, de vinaigre, &c. *vini & aceti stilla, &c.* de la vie, *vitæ stamen.*
Filet, épine du dos, *dorsi spina.* terme d'Architecture, *nectrum.*
* Finet, rusé, *callidus.*
Flageolet, *fistula.*
Flamet, oiseau des Isles.
Fleuret, *rudis.*
Fleuret, terme de danse.
Fleuret, étoffe, *ou* ruban mêlé de soie & de fil, *inter fericum & filum media fascia*, &c.
* Fluet, délicat, *gracilis.*
* Follet, *fatuus.*
esprit Follet, *larva.*
poil Follet, *lanugo.*
Foncet, *navigium majus pluviatile.*
Foret, *terebellum.*
Forfait, *scelus.*
Fosset, petit morceau de bois taillé en cône, & qui sert à boucher le trou qu'on fait au-dessus d'un tonneau pour lui donner du vent.

substantifs & adjectifs masculins.

Fouet, *flagrum.*
Friquet, *passerculus.*
Fumet, *nidor.*
vin qui a du Fumet, *vinum jucundè olens.*
gibier qui a du Fumet, *nidorem emittens venatica.*
Furet, *viverra.*
Galet, jeu, *discus.*
Gantelet, *ferrea manica.*
Genet, cheval, *eques Hispanicus.*
Gibet, *patibulum.*
avoir un coup de Giblet, être fou, *stultescere.*
Gillet, espece de camisole.
Ginguet, qui a peu de force.
Gobelet à boire, *scyphus.* de Charlatan, *acetabula.*
Gobet, prendre un Gobet, terme populaire.
* prendre au Gobet, *forbere.*
Gobet, *samiotum potorium.*
* Goret, cochon de lait, *porcus lactens.*
Gourmet de vin, *vini prægustator.*
Gousset de chemise, *indusii sfragulum.* bourse, *loculus.*
sentir le Gousset, puer, *hircescere.*
Grandelet, *grandiusculus.*
Grasset, *pinguiculus.*
* Grasset, *crassulus.*
Grenouillet, *ranula.*
Guéret, *vervactum.*
Guéret, Auteur François, *Gueretus.*
Guéret, ville de France, capitale de la Marche, *Gueretum.*
Guet, embûches, *insidiæ.* le Guet, la garde, *excubiæ.*

substantifs & adjectifs masculins.

le tems de Guet, *vigiliæ.*
faire le Guet, *excubare.*
chevalier du Guet, *vigiliæ tribunus.*
mot du Guet, *tessera.*
archer du Guet, *excubitor.*
Guichet, *ostiolum.*
passer le Guichet, entrer en prison, *in carcerem conjici.*
Guilleret, gaillard, joyeux, *festivus.*
* Guinguet, étroit, *arctus.* verd, *acerbus.*
Hait, de Hair, *odit.*
Haquet, *carruculi.*
Hareng soret, *harengus infumatus.*
Havet, *uncinus.*
Hochet, *crepitaculum.*
Hoquet, *singultum.*
Houret, chien, *quidam canis venaticus.*
Huchet, petit cor, *buccina.*
Huet, vieux mot, *stolidus.*
Jacaret, crocodile, qu'on voit dans l'Isle Dauphine.
Jalet d'arbalête, *globulus.*
Jannet, monnoie autrefois en usage dans l'Ordre des Chevaliers, de Saint Jean de Jérusalem.
Jardinet, *hortulus.*
Jarret, *poples*, de bêtes à quatre pieds, *suffrago.*
Jaunet, fleur, *flos flavus.* *Item*, piece d'or.
Jayet, *gagates.*
Jet, *jactus.* en bas, *dejectio.* en dessous, *subjectio.* de pierre, *lapidis.* d'eau, *aquæ.*
Jet d'arbre, *surculus.*

substantifs & adjectifs masculins.

Indiſcret, *inconſultus.*
Inquiet...
Jodelet, nom propre.
un Jodelet, injure, *ex domino ſervus.*
Joliet, *bellatulus.*
Jouet, *ludibrium.*
Juillet, mois, *Julius.*
Lacet de femme, *funiculus ad veſtes committendas.* piége, *decipula.*
Laid, difforme, *deformis.*
Lait, *lac.*
cochon de Lait, *lactens porcellus.*
petit Lait, *ſerum lactis.*
Frere de Lait, *frater collactaneus.* ſœur de Lait, *ſoror collactaneâ.* blanc de Lait, *lacteus.* premier Lait, *colostrum.*
Laneret, oiſeau de proie, *aſterius.*
Lanſquenet, fantaſſin Allemand, *Germanus pedes.*
Lanſquenet, jeu, *aleæ ludi ſpecies.*
Lavaret, ſe dit d'un oiſeau de leurre ou de proie.
Lazaret, lieu où l'on fait la Quarantaine, *Noſocomium ſuburbanum.*
Liquet, petite poire.
Livret, *libellus.*
Longuet, *ſublongus.*
Loquet, *peſſulus verſatilis.*
Louchet, beche, *ligo.*
Louvet, *lupus minor.*
Macaret, *fluctus decumanus Garumnæ.*
Madrigalet, petit Madrigal.
Mahomet, Sultan, *-us.*

substantifs & adjectifs masculins.

Mahomet, faux Prophete. *Mahometus.*
Maigrelet, *macilentus.*
Maigret, *macilentus.*
Maillet, *malleus.*
Mairet, Poëte François. *Mairetius.*
Mantelet, *palliolum.* de carroſſe, *pluteus.* terme de fortification, *vinea.*
Marmouſet, bouche de Satyre jettant de l'eau, *ſiphon.* homme laid, *deformis.* enfant, *puſio.*
Marjolet, terme populaire. *nobilitatis affectator.*
Martelet, *malleol...*
Martinet, oiſeau, *cypſelus* chandelier, *ductarium candelabrum.*
Martinet, diſcipline, *flagellum.*
Maſſoret, Rabbin, Auteur de la Maſſore, *Maſſoret...*
Méfait, *malefactum.*
Menuet, danſe, *minuta saltatrica.*
Millet, *milium.*
Miquelet, *miles Pyrenæus.*
Mollet, *malliculus.* frange, *parvula fimbria.* Ital. gouffre de terre.
Mortalet, boëte d'artillerie, *mortariolum pyrauſticum.*
Motet, *canticum.*
Moüet, meſure dans les ſalines.
Moulinet, *moletrina parva.* de monnoie, *decuſſati vectes.* jeu d'enfant, *moletrinula.*
faire le Moulinet, *gyrare in orbem.*

substantifs & adjectifs masculins.

Mousquet, *sclopus.*
Muet, *mutus.*
Muguet, herbe & fleur, *ephemeron.*
Muguet, jeune homme paré, *comptulus.* galant, *amasius.*
Mulet, *mulus.*
* garder le Mulet, *præsiolari.*
Muscadet, qui a le goût du Muscat, *apiatum vinum.*
Naquet, vieux mot, valet de jeu de paume.
Navet, *napus.*
Nazareth, ville.
Net, *nitidus.*
Niquet, vieux mot, familier, *familiaris.*
Nichet, œuf pour faire pondre les poules.
Noguet, grand panier d'osier.
Nolet, vieux mot, pour dire Noël.
Objet, *-ectum.* matériel, *-iale.* formel; *-ale.* d'attribution, *-onis.* total, *-ale.* partial, *-ale.* qui égale, *adæquatum.* qui n'égale pas, *non adæquatum.*
Oeillet, fleur, *ocellus, caryophyllus.* d'habit, *vestis oculus.*
Oignonet, espece de poire.
Onglet, *unguiculus.*
Orgeolet, *hordeolum.*
Oiffelet, jeu, *talus.*
Ourlet, *limbus.*
cheval de Pacolet, *equus velocissimus.*
vin Paillet, *vinum helvum.*
Palet, jeu, *discus.*
Paltoquet, qui a l'air payfan.

substantifs & adjectifs masculins.

Paquet, *fascis.* petit paquet, *fasciculus.* gros paquet, *farcina.* donner le paquet, congedier, *dimittere.*
avoir fon Paquet, fig. *quod sufficit habere.*
Parapet, *periholus.*
Parfait, *perfectus.*
Parquet d'Audience, *cancelli forenses.* audience où eft le parquet, *judiciaria exedra.* Parquet d'une chambre parquetée, *tabulatum.*
Pauvret, *pauperculus.*
Pentagouet, riviere de l'Amérique.
Pernet, vieux mot, pour Baronnet, *Baronettus.*
Perroquet, oiseau, *psittacus.* celui qui ne dit que ce qu'il entend dire, *audita tantùm repetens.* mât de navire, *magni mali appendix altera.* espece de chaise pliante, *sedes plicatilis.*
Pet, *crepitus.*
Piquet, *paxillus.*
Piquet, jeu, *spicatus lusus.*
planter le Piquet, fig. s'établir, *alicubi sedes ponere.*
Pistolet, *brevissimi modi sclopetus.*
Placet, chaise, *sedecula.* de procès, *libellus supplex.*
Plomet, vieux mot, *perpendiculum.*
Plumet, *pluma ad ornatum pileo composita.*
Poignet, *pugnus.*
Potron-jacquet, terme bas,

Substantifs & adjectifs masculins.

pour dire le point du jour.
Pouget, Sculpteur, *-us.*
Poulet, *pullus.*
Poulet, billet d'amour, *amatoriæ litteræ.*
Préfet, *præfectus.*
* Preſtolet, *indoctus pædagogus.*
Projet, deſſein, *delineatio.* tracé ſur un plan, *deſcriptio.* formé, *conſilium.*
Propet, dimin. de Propre, au lieu de Propret.
Quarrelet, aiguille, *acus longior.* poiſſon, *ſcomber.*
Quignet, pour coin, vieux mot.
* Quolibet, *falſum dicterium.*
Ravet, inſecte volatil de l'Amérique.
v Rechiet, retomba, *recidit.*
Récollet, Religieux, *-ectus.*
Reflet de lumiere, *reflexus.*
Réglet, *lineis interjecta lamina.*
Regret, *deſiderium.* déplaiſir, *dolor.* repentir, *pœnitentia.*
à Regret, *ægrè.*
Rejet, *arboris ſtolo, onis.*
Replet, *obeſus, plenus.*
Retrait lignager, *redhibitio. gentilitia.*
Retrait, privé, *foricæ.*
Richelet, Auteur du premier Dictionnaire tout François, *Richeletus.*
Ricochet, jeu d'enfans, *epoſtraciſmus.*
Rivet, *crepido, ora.*

Substantifs & adjectifs masculins.

Robinet de fontaine, *epiſtomium.*
Rochet d'Evêque, *ou* d'Abbé, *ſupparum.*
Roitelet, oiſeau, *regulus.*
* Rôlet, il eſt au bout de ſon rôlet, *ad incitas redactus eſt.*
Rondelet, *ſubrotundus, cantilena circularis.*
Roquet de manteau, *palliolum.*
Roquet, quadrupéde des Iſles de l'Amérique.
Roſſignolet, *luſciniola.*
Rouet à filer, *girgillus.* d'arquebuſe, *ſclopeti rotula.*
* être au Rouet, ne ſçavoir que dire, *intricari.*
Rouget, *rubellio.*
Rouſſelet, poire, *pyrum rufulum.*
Sadinet, dimin. de Sade.
Sanſonnet, *ſturnus. Item*, poiſſon de mer.
Saſſet, petit ſas, *incernic lum minus.*
Saupiquet, *acuti ſaporis condimentum.*
Savouret, *os medullatum.*
v il Sçait, *ſcit.*
Scultet, Baillif, *Ballivius.*
Secret, *-um.* d'une ſcience, *artis arcanum.*
Secret, *-us.* caché, *occultus.*
Santelet, petit ſentier, *parva ſemita.*
Sept, *ſeptem.*
Serpolet, *ſerpillum.*
* Seulet, ſeul, *ſolus.*
Sifflet, *ou* Chifflet, ſon. *ſibilus,* chalumeau, *fiſtula.* au fig. le goſier, *jugulum.*

Substantifs & adjectifs masculins.

couper le chifflet, *jugulare.*
Signet, *foliotropium.*
Sinet, *carthotropium.*
Sobriquet, *cognomen ridiculum.*
Sommet de montagne, *cacumen.*
Sonnet, Poëme de 14. vers, *tetradecaſtica.*
Sorbet, boiſſon des Turcs, *ſorbetum.*
Soufflet, *follis.*
Soufflet, coup, *alapa.*
Souhait, *optatum.*
à Souhait, *optato.*
choſe à Souhait, *res fœcunda.*
Stylet, petit poignard, *ſica, pugiunculus.*
Sujet, *ſubditus.* vaſſal, *vaſſalis*, obligé, *obnoxius.* enclin, *proclivis.*
Sujet, argument, *argumentum.* matiére, *materia.* occaſion, *anſa.*
Suret, dimin. de Sur, *acidulus.*
Surjet, *ſurculus.*
Tabouret, *ſedecula.*
Tacet, terme de Muſique, *muſicorum pars tacens.*
* tenir le Tacet, ne dire mot, *conticere.*
Tantet, Tantinet, terme populaire.
Terſet, terme de Poëſie, *triſtichon.*
Théodoret, Hiſtorien Eccléſiaſtique, *Theodoretus.*
Tiercelet, mâle d'oiſeau de proie, *accipiter mas.*
Tintoret, Peintre, *-us.*

Substantifs & adjectifs masculins.

Tinet, *cupulæ vectis.*
Tiret, *verborum fibula.*
Tocquet, *pileolus.*
Tonnelet, habit antique, *torus.*
Torquet, vieux mot, *verborum ſallacia.*
Toupet, *cirrus.*
Tournefeuillet, *chartotropium.*
Touret, *orbiculus.*
Tourniquet, *verticulum.*
Trajet, *trajectus.* paſſage, *tranſitus.* intervalle, *-tum.*
Traquet, piége, *laqueus.*
Trait, tiré des mammelles, *mulſus.*
Jet, *jactus.* dard, *jaculum.* trait d'arbalête, *baliſtæ ictus.* de pinceau, *penicilli ductus.* de plume, *calami ductus.* de viſage, *lineamentum oris.*
Trait, action, mot, *factum, dictum.* trait d'hiſtoire, action notable, *ſingulare facinus.* durée, *ſpatium.* étendue, *tractus.* intervalle, *-tum.* corde, *reſtis.* leſſe, *habena.*
Trait de vin, *vini hauſtus.* trait, tiré hors, *eductus.* argent trait, *argentum ductile.*
Tranchet, *ſcalpium.*
Trébuchet, à peſer, *nummaria trutina*, piége à prendre des oiſeaux, *decipulum.*
Triboulet, vieux mot, *ſtultus.*
Trinquet de navire, *ſurrectus ad proram malus.*

subst. & adj. masc.

Triolet, terme de jeu, *trias.* sorte de chanson en forme de balade, *in se ipsum recurrens carmen Gallicum.*
Valet, *famulus.* de chambre, *camerarius.* de pied, *pediſſequus.* de cuiſine, *coquinarius.* d'écurie, *equitarius.* d'étable, *ſtabularius.*
office de Valet, *famulatus.*
faire le bon Valet, *alicui obſequi.*
Valet d'une porte, *ligneus januæ elater.*
Varlet, vieux mot, *famulus.*
Verdelet, *ſubacidus.*
Verſet, *verſus.*
Violet, couleur, *violaceus, ianthinus.*
faire du feu Violet, *jactare inania.*
Volet, *feneſtræ foricula.*
Vouet, Peintre, *-us.*
Uſcet, vieux mot, porte, *janua.*
Ytet, vieux mot, *talis.*
Zoucet, ſorte de plongeon.

Plus, la troiſieme perſonne du verbe faire, *& de ſes compoſés :* il fait, *facit.*

VERBES:

verbes au préſent.

Admet, *admittit.*
Commet, *committit.*
Démet, *deponit.*
Diſtrait, *diſtrahit.*
Entremet, *interponit.*
Extrait, *extrahit.*
Met, *ponit.*
Omet, *omittit.*
Permet, *permittit.*
Promet, *promittit.*
Rentrait, *planâ & latente futurâ fuit.*
Soumet, *ſubmittit.*
Souſtrait, *ſubtrahit.*
Trait, *trahit.*

Voyez les autres verbes en être *& en* raire.

ETE. & ETTE. bref.

Les mots de cette terminaiſon ſont pour la plupart des diminutifs féminins des noms d'inſtrumens, d'eſpéces, & quelques adjectifs féminins.

subſt. & adj. fém.

Agonothéte, qui préſidoit aux jeux publics, *agonotheta.*
Aigrette, oiſeau, *ardeola.*
— à mettre ſur la tête, *criſta ardeolæ.*
Aiguillette, *ligamen.*
* courir l'Aiguillette, *libidines ſectari.*
* nouer l'Aiguillette, *maritum faſcinare.*
Allumette, *feſtuca ſulphurata.*
Alouette, *alauda.*
Amaſſette, *cornu pigmentis legendis.*
* Amourette, *levis amor.*
Ampoulette, *ampulla.*
Amulette, *-tum.*
* Amuſette, *núgæ, mora.*
Anachoréte, *-ta.*
Andouillette, *billula.*
Annette, *Anna.*
Archipoéte, *-ta.*

Substantifs & adjectifs féminins.

Ariette, *musica cantiuncula propria.*
Assiette, situation, *situs.* position, *-io.*
Assiette de table, *orbis, quadra.* assiette de deniers, *tributorum per capita descriptio.*
Athlete, *-ta.*
à l'Aveuglette, adv. *cæco modo.*
Aumelette, *ou* Amelette, *ou* Omelette, *ovorum intrita.*
Axipete, terme de Géométrie, *axipeta.*
Baguette, *virga.*
Bachelette, *puella.*
Bagnolette, coëffe.
Bandelette, *fasciola.*
Bannette, *canistrum quoddam.*
Banquette, terme de fortification, *suppedaneum.* marchepied, *scamnum vile.*
Barbette, collerette de Religieuse, *pectorale amictorium.*
Barquette, sorte de petite armoire.
Barrette, bonnet, *birretum.*
Bassette, jeu, *species ludi & foliorum lusoriorum.*
Bavette, *fascia pectoralis.*
être à la Bavette, *nondùm ex ephebis excessisse.*
Baïonnette, *fica.*
Belette, animal, *mustela.*
Bergerette, sorte de vin, *œnomeli.*
Bergeronnette, oiseau, *cinclus, motacilla.* Item, *puella gregis custos.*
Billette, Religieux, *Item*, instrument de Tondeurs de drap.
Birette, bonnet, *birretum.*
Bisette, petite dentelle.
Blanquette, vin, *vinum album.*
Blanquette, poire, *pyrum album.*
Blanquette, sorte de mets.
Blette, plante, *blitum.*
Bluette, *scintilla.*
Bonnette, fortification, *fossâ excurrens summula minor.*
Bonnette, voile, *velum inferius.*
Bossette d'une bride de cheval, *umbo equini lupati.*
Boussette, *floccus.*
Bougette, *bulga.*
Boulette, *globulus.*
Bourssette, vieux mot, *marsupiolum.*
Braguette, ou Braie, *bracca rum pars anterior.*
Brebiette, vieux mot, *ovicula.*
Brayette, *femoralia.* d'une balance, *libritle.*
* Brette, épée, *ensis.*
Brochette, de bois, *verriculum ligneum.*
Broquette, clou, *clavulus.*
Brouette, *manu volubili vehiculum.*
Brunette, *nigella.* fleur & herbe, *Lustriaca.* sorte de chanson, *agrestis cantiuncula.*
* Buchette, *cremium.* de paille, *festuca.*
Bunette, petit oiseau.

substantifs & adjectifs féminins.

Burette, *urceolus.*
Buvette, vin de dépense, lieu où l'on boit, *popina.*
* Cachette, *latibulum.*
en Cachette, *abditè.*
Cadenette, *cateluna.*
Cahuette, *casa.*
Caillette, le quatrieme ventricule des bœufs, *ventriculus.* de lait, *coagulum.*
Campanette, fleur de Narcisse.
* Camusette, *subsima.*
Canette, sorte de jeu.
Canette, *anatiuncula.*
Capétes, au plur. Boursiers du Collége de Montaigu.
Carpete, *cyprinulus. Item*, ancien nom de la chappe des Carmes.
Caserette, moule de fromage.
Cassette, *capsula.*
Cassolette, *acerra odoraria.*
Castagnette, *cruma, atis.*
Ceinturette, *parvum cingulum.*
Centripete, terme de Physique, *centripeta.*
Cette, *-tum.* Port de Cette, *Cetensis portus.*
Chainette, *cateluna.*
Chambrette, *cellula.*
Chansonnette, *cantiuncula.*
* Chaperonnete, *miror calantica.*
Chardonette, herbe, *chamæleon niger. Item*, assaisonnement fait avec le cardon d'Espagne.
Charrette, *carruca.*

substantifs & adjectifs féminins.

Chauffrette, *ignitabulum.*
Chaussette, *linteum tibiale.*
Chemisette, *interior thorax.*
Chevrette, chenet, *focarius, canteriolus.* poisson, *cancerculus marinus.*
Chevrette, terme de Chirurgie, bandage, *capistrum.*
Chopinette, *cotyluda.*
Chouette, *nocua.*
Ciboulette, *cæpula.*
Civette, animal, *felis odorata.* senteur, *felis odoratæ pulvis.*
eau Clairette, boisson, *aqua rubella.*
* Cliquette à jouer, *crepitaculum.* de ladre, *crepitaculum leprosi.*
Cliquette, *machina quædam sono edendo apta.*
Collerette, *collare.*
Coquette, *amatoriis blandimentis dedita.*
Cordelette, *funiculus.*
Cornette, *-ta.*
Cornette de femme, *linea calyptra frontalis.*
Cornette de Docteur, *doctoralis.* de cerf, *cervi cornula.*
Cornette de Cavalerie, *equestre vexillum.*
Cornette Officier, *vexillifer equestris.*
Corvette, bâtiment de mer.
Côtelette, *costula.*
Couchette, *lectulus.*
Coudrette.
Couette, *culcitra plumea.*
Courbette, terme de Manege

substantifs & adjectifs féminins.

ge, *crurum ex arte glomeratio.*
Courvette, *lembus.*
Couſinette, *ou* Couſinotte, eſpece de pomme.
Cuvette, *lacuſculus.*
Clavette, *cuneus.*
* Cligne-muſuette, *ou* Climuſſette, *clauſis oculis luſio.*
Croiſette, *crux minor.*
Croutelette, *cruſtula.*
Cueillette, *collecta.*
Damarquette, eſpece d'étoffe.
Dariolette, *cruſtula.*
Dette, *æs alienum.*
Diabete, maladie, *diabetes.*
Diete, *diæta*, abſtinence, *-tia.*
Diete, *-ta.* les Etats d'Allemagne, de Pologne, &c. *Comitia generalia.*
Dinette, petit Diner.
Diſette, *inopia.*
Docetes, nom d'hérétiques anciens.
Doucette, herbe, *raponticum.*
Doucette, adj. *ſubdulcis.*
Douillette, *mollicula.*
Dunette de navire, *navis tabulatum ſuperius.*
Echauguette, *ſpecula.*
Echelette, *ſcala brevior.*
Echette, vieux mot, *ſucceſſus.*
Ecolette, terme d'Orph. *in orbem diminutio.*
Ecouvette, vieux mot, *ſcopa.*
Empiete, *ſedem do.*
Emplette, *mercium emptio.*
Epaulette, *humerale.*

ſubſtantifs & adjectifs féminins.

Epinette, *fidiculare organum.*
jouer de l'Epinette, fig. rapiner, *prædari.*
Epithete, *-ton.*
Epouſſette, *ſcopula.*
Eſcarpolette, *oſcillum funis ſuſpenſum.*
Eſcopete, *aduncata catapulta.*
Eſpagnolette, ratine fine.
Eſtafette, *curſor binis ductoribus comitatus.*
Etincelette, *ſcintillula.*
Etiquette, *epigraphe.*
à Facette, terme de Lapidaire, *multiplici ſecie.*
Fauvette, *curruca.*
Faux-prophete, *pſeudo propheta.*
Femmelette, *muliercula.*
Ferrette, vieux mot, pour épée, *enſis.*
Feuillette de vin, *cotyla.*
Fillette, *filiola, puellula.*
Fiquette, par ma Fiquette, jurement burleſque, *per fidem.*
Flâmette, couleur, *color flammeus.*
Fleurette, *floſculus.*
Follette, *inſana.*
Follette, fichu à la mode.
Foſſette, *foſſula.*
* Foſſette, jeu, *foſſulæ ludus.*
Fourchette, terme d'Horloger, *furcula.*
Fraiſette, *ſcale corrugatum.*
Galette, *libum.*
Garcette de chevaux, *pilorum involucrum.*
Gargoulette, pot à l'eau.

Substantifs & adjectifs féminins.

Gaulette, petite Gaule, *virga.*
Gazette, *nuntii publici.*
Genevrette, infusion de graine de genievre dans de l'eau.
Gimblette, pâtisserie, *crustula.*
Girouette, *bracteola versatilis.*
Gloriette, maison de plaisance auprès de Bruxelles.
Godinette, vieux mot, maîtresse, *amasia.*
Goguenette, *nugæ.*
* Goguette, gaieté, *hilaritas.*
Gorgerette, *mamillare.*
Goualette, navire de l'Amérique.
Gourmette, *lupati adstrictoria catelina. Item*, chaînette qui tient au mors du cheval.
Gouttelette, *guttula.*
Grainette, fruit du Lycium.
Graffette, *pinguicula.*
à la Gribouillette, *negligenter.*
Grisette, *cinerei coloris pannus.*
Guette, terme de Charpent. *lignum obliquum.*
Guillemette, *fatua.*
Guinguette, *taberna ignobilis.*
Guinguette, jeu de cartes. *Item*, sorte de tabatiere.
Héliocomete, *-etes.*
Herbette, *herbecula.*
Historiette, *historiuncula.*
Hoguette, *fauces portûs.*

Subst. & adj. fém.

Houlette, *pedum.*
Jaquette, *sagulum breve.*
* Jaquette, nom, *Jacobea.*
Jambette, espéce de pelleterie.
Jambette, croc en jambe.
Jambette, sorte de couteau.
Jeunette, *juvencula.*
Interprete, *interpres.*
Joliette, *bellula.*
Lacunette, terme de fortification.
Lancette, *scalpellum.*
Larmette, *lacrymula.*
Lavette, *linteum quo vasa terguntur.*
Layette, *capsula.*
Levrette, *vertagus femina.*
Libette, petit insecte.
Logette, *casula.*
Louchette, instrument pour empêcher de loucher.
Loquette, *frustulum.*
Luette, *epiglottis.*
Lunette, *conspicillum.* d'approche, *Batavicum.* de cheval, *oculares officia equinæ.*
Maçuette, vieux mot, *clava.*
Magdelonette.
Maisonnette, *domuncula.*
Malaguette, *piper oblongum.*
Malfette, *farcinula.*
Manchette, *linteola fimbria.*
Marinette, vieux mot, *lapis magneticus.*
Marionnette, *oscillum.*
Marquette, droit.
Massorette, Bible Massorette, corrigée par la Massore, *Massoreta.*

Massore[te],

Substantifs & adjectifs féminins.

Maſſorete, *ou* Maſſoret, Rabbin, Auteur de la Maſſore, *Maſſoreta.*
Mauviette, oiſeau, *alauda.*
Mazette, cheval, *ſtrigoſus equus.* injure, *inconcinnus.*
Miette, *mica.*
Mignonnette, ſorte de dentelle & de poivre blanc.
Minette, *ou* Minon, *felicula.*
Mocquette, terme populaire, *irriſio.*
Moinette, *monialis.*
Molette d'éperon, *calcaris orbiculus ſtimulis armatus.* à broyer des couleurs, *molecula.* ride au viſage, *ruga.* herbe, *verbaſcum album.*
Montagnette, *monticulus.*
Moquette, étoffe, *pannus villoſus multicolor.*
Mouchettes, au plur. *emunctoria.*
Moulette, Poule d'eau, *fulica.*
Mouillette, *panis longior offula.*
Moulette, petite coquille blanche.
Muete, *ou* Muta, Déeſſe du ſilence.
Muette, qui ne parle point, *muta.*
Muette, maiſon bâtie dans une Capitainerie de chaſſe pour y garder les mues des cerfs.
Mulette, terme de Fauconnerie.
Muſette, inſtrument, *uter ſymphoniacus.*

Substantifs & adjectifs féminins.

joueur de Muſette, *utricularius.*
Naquette, Marchande lingere en détail.
Navette, *napi ſemen.*
Navette de Tiſſeran, *textoris radius.*
Nette, ſem. de net, *munda.*
Nicette, jeune fille ſimple, *ineptula.*
Noguette, nom donné par dériſion aux Lingeres.
Noiſette, *avellana.*
Nonnette, *monialis.*
Olivettes, au plur. eſpece de danſe.
Oreillette.
* Oubliettes, au plur. priſon perpétuelle, *perpetuus carcer.*
Orcanette, *anchuſa.*
Paillette, parcelle d'or ou d'argent, *bracteola.*
Palette de Peintre, *palmula.* à jouer, *luſoria.* de l'épaule, *patella.* de ſang, *parva ſcutella.*
Paquerette, plante.
Paquette, nom propre de femme.
Paulette, droit annuel, *ſexageſima pro pretii dignitate pars quotannis Regi ſolvenda.*
Pauvrette, *paupercula.*
Penette, nom propre de femme, diminutif d'Eſperance.
Percerette, vrille, *terebrillum.*
à la Pierrette, jeu, *ludus lapillaris.*
Pincette,

Subst. & adj. fem.

Pipette, petite pipe.
Piquette, méchant vin, *vappa, posca.*
Pirouette, jeu, *lusorium verticillum.* terme de danse, *gyrus in orbem.*
Planchette, petite planche, *asserculus.*
Planete, *-ta.*
Plaquette, petite plaquette, monnoie qui n'est ni de cuivre ni d'argent.
Pochette, *perula. Item*, petit violon.
m Poëte, *-ta.*
Pommette, *globuli.*
Poudrette, sorte de jeu.
Poulette, *pullastra.*
Poussette, jeu d'enfans.
m Prophete, *-ta.*
Proxénete...
Psallette, maison du Maître des enfans de chœur.
Puretté, poudre magnetique.
Quenouillette, *parva colus.*
Quignette, *ou* Quinette, sorte de camelot.
Quaserette, vieux mot, *calathus vimineus.*
à la Rangette, *ordine.*
Raquette, *palmula reticularis.*
Rascette, *ou* Rasette, terme de Chiromancie.
Recette, *telonium.* de médecine, *medicamentum.*
Reginglette, sorte de piége pour attraper les oiseaux.
Réglette d'Imprimerie, *lineis intertexta laminula.*
Reine Gillette, *fictitia Regina.*

Substantifs & adjectifs féminins.

pomme de Renette, *ou* Rainette, *malum reneticum.*
Replete, *obesa.*
Robette, *lanea subucula.*
Roitelette, *Regalioli femina.*
Rondellette, *rotundula.*
Roquette, herbe, *eruca.*
Rosette, cuivre rouge, *æs rubrum.* à régler le papier, *purpurissum.* ouvrage en forme de rose, *intertexta sartura.*
Rossignolette, femelle de Rossignol.
Rouettes, menues branches d'osier.
Roulette, sorte de jeu.
Roulette, *rotula.*
Royette, vieux mot, *portas.*
Rubete, vieux mot, fort, vigoureux.
Rubete, espece de poisson, *rubeta.*
Ruellette, second diminut. de Rue.
Saffrette, *cupida, lasciva.*
Sagette, vieux mot, fleche, *sagitta.*
Sallette, *aulula.*
Sappinette, terme de mer, *carenæ sordes.*
Sarriette, herbe, *satureia.*
Sellette d'un criminel, *sellula.*
Serfouette, terme de Jardinier.
Sergette, *monachorum ex panno indusium.*
Serpette, *falcula.*
Serviette, *mantile.*

substantifs & adjectifs féminins.

Seulette, diminutif de Seule, *sola, unica.*
Seurette, *soror juvencula.*
Sonnette, *cymbalum.*
Sornettes, au plur. *nugæ.*
Soubrette, *ancilla.*
Spinette (rubis) *carbunculus colore igneo.*
Suette, vieux mot, pour Chouette, *noctua.*
Suzette, diminutif de Suzanne.
Tablette, *abacus.* de livres, *librorum loculamenta.*
Tablettes, au plur. *agenda, condicilli.*
Tablette, terme de Médecine, *pastillus medicatus.*
Tacete d'armes, *induciæ.*
Targette, petite plaque de fer, *fenestrarum sera.*
Tartelette, *parvula scriblita.*
Tassette, *exigua patera.*
il Tette, *ubera fugit.*
Tendrette, *tenera.*
Tenette, instrument de Chirurgie, *volsella.*
Tiennette, pour Etiennette.
Tinette, *capula lignea.*
Toillette de Marchand, *vendibilium pannorum involucrum.*
Toilette, déshabillé, *mundi muliebris involucrum.*
plier la Toilette, voler & s'enfuir, *furari & fugere.*
Toinette, *Antonia.*
Torquette, *piscium fasciculus.*
Tournette, *verticillum.*
Tripette, il ne vaut pas

subst. & adj. fém.

Tripette, *nullius omnino est pretii.*
Trompette, *tuba.*
un Trompette, *tubicen.*
Vacquette, terme populaire. *pera.*
Vedette, *equestris speculator.*
Vedette, Echauguette, *pecula.*
Vergette, *scopula vestiaria.*
Vignette d'Imprimerie, *topium symbolarium.*
Villette, *villula.*
Vinaigrette, *acetaria.*
Violette, fleur. *viola.*
Voyez les féminins de noms en et : discret, *-us.* discrete, *-ta.* &c.

VERBES.

verbes au présent & à l'impératif.

Achete, *emo.*
Admette, *admittam.*
Cachete, *signo.*
Commette, *committam.*
Crochete, *uncino effringo.*
Déjette, *dejicio.*
Demette, *os luxem, abdicem.*
Empiete, *invado.*
Endette, *æs alienum cogo, ære alieno obstringo.*
Entremette, *meam autoritatem interponam, me admisceam.*
Feuillette, *evolvo.*
Guette, *observo.*
Jette, *jacio.*
Interprete, *-tor.*
Mette, *ponam.*
* Muguette, *capto.*
Omette, *omittam.*
Paulette, il paie la paulette.
Permette, *permittam.*
Projette, *meditor, cogito.*

v Répete, *-to.*
v Soumette, *ſubmittam.*
Voyez les autres verbes en eter, etter, & ettre.

ETE. long. *ou* ESTE. qui ſe prononce comme AITE.

ſubſtantifs féminins.
Aprête de pain, *panis longior offula.*
Arbalête, *baliſta.*
Arrête de poiſſon, *ſpina.* toit, *retinaculum.* terme de Maçonnerie, *ſtria.*
Bête, *beſtia.* ſauvage, *fera.* farouche, *bellua.* noire, terme de Vénerie, *aper.* de ſomme, *dorſuarium jumentum.*
petite Bête, *beſtiola.*
a Bête, ignorant, *ignarus, indoctus.*
Bête, injure, *bardus.*
Bête, jeu, *ſubeundi ludi alea.*
Boëte, *pyxis.*
Caſſe-tête, vin malfaiſant, *vinum nocivum.*
Conquête, *bello parta.*
Crête, *criſta.* de coq, *criſta galli.* herbe, *patis.* crête de chevaux, *criſta capillorum.* de morillon, *baſtis.* de muraille, *muri vertex.*
a Déshonnête, *turpis.*
Enquête, *inquiſitio.*
contre-Enquête, Enquête oppoſée à celle de la partie adverſe.
m Faîte, haut, *faſtigium.*
Fête, *feſtus dies.*
a Honnête, *honeſtus.*
Malbête, *nequam.*

ſubſtantifs & adjectifs féminins.
Malhonnête, *inhoneſtus.*
Quête, *conquiſitio.*
Requête, *poſtulatio. Item*, terme de chaſſe, *nova feræ indagatio.*
Serre-tête.
Tempête, *tempeſtas.*
Tête, *caput.* le devant, *ſinciput.* le derriere, *occiput.* le deſſus, *vertex.*
groſſe Tête, *capito.*
Tête, au fig. pour dire une perſonne, *caput.*
par Tête, *viritim.*
Tête, opinion, fantaiſie, *arbitrium ſenſus.*
homme de Tête, *vir cordatus.*
qui a de la Tête, opiniâtre, *pertinax.*
dur de Tête, *ſtupidus.*
Tête d'une armée, *exercitûs frons.* d'un anneau, *annuli palla.* d'un livre, *libri caput.*
qui a Tête, *capitatus.* qui en a deux ou trois, *biceps, triceps.*
rompre la Tête, *cuipiam obtundere aures, caput.*
laver la Tête, *graviter objurgare.* mettre en tête, *ſuadere.* faire tête, *reſiſtere.*
Tête à Tête, *coràm, facie ad faciem.*
Trouble-Fête, *perturbator.*
Tue-tête, qui fait un bruit épouvantable.
Plus, divers tems & diverſes perſonnes des verbes en éter : arrête.

VERBES.

verbes au présent.

Apprête, *apparo.*
Arrête, *retineo.*
Conquête, *bello paro.*
Entête, *cerebrum turbo.*
Quête, *quæro.*
Tempête, *tumultuor.*
Voyez les autres verbes en ête *ou* eſter.

ETRE. & ETTRE. bref.

Ces noms ſont pour la plupart des noms d'inſtrumens ou de parties.

Anémométre, machine de papeterie, *anemometrum.*
Antigéométre, *-tra.*
Aréométre, inſtrument propre à peſer des liqueurs ſpiritueuſes, *areometrum.*
m Barométre, *-trum.*
v Commettre, donner commiſſion, *committere.* donner en charge, *mandare.*
v ſe Commettre, s'expoſer, *ſe exponere.*
v Commettre deux perſonnes enſemble, *feminare diſcordiam.*
v Commettre un crime, *crimen perpetrare.*
m Diamétre, *-ter.*
v Démettre, *deponere.* de ſa place, *extrabere.* ſe démettre, quitter, *abdicare.*
Dépromettre, (ſe) *deſperare.*
Dimetre, terme de Poéſie.
Entremettre, *interponere.*
s'Entremettre, *ſe interponere.*
m Géométre, *-ter.*

ſubſt. maſc.

Gloſſopétre, Pétrification, *gloſſopetra.*
Graphométre, *-trum.*
Hexamétre, *-ter.*
Holométre, *-trum.*
Hygrométre...
Ichthyopétre, il ſe dit des pierres ſur leſquelles on voit l'empreinte d'un poiſſon.
v Impétre, *-tro.*

ſubſt. fémin.

Lettre, *littera.* caractere, *caracter.* belle lettre, *pictus caracter.* façon d'écriture, *manus.*
petite Lettre, *litterula.*
Lettre de crédit, *littera commendatitia.* de change, *uſuraria ſchedula.* Lettre miſſive, *epiſtola.* contre-lettre, *contraria epiſtola.*
à Lettre vue, *viſâ litterâ.*
Lettres, au pluriel, ſignifie les ſciences, *litteræ.*
m homme de Lettres, *vir litteratus.*
m Méeométre, *-trum.*
Métre, vieux mot, *metrum.*
Métrométre, machine.

verbes à l'infinitif.

Mettre, *ponere.* ſur, *imponere.* devant les yeux, *proponere.* deſſus, *ſuppone re.* deſſous, *ſubjicere.* bas, *deponere.* au bas accabler, *conficere.* dehors, *ejicere.* dedans, *inferere.* en bataille, *aciem ſtruere.* à bord, *ad terram applicare.* en évidence, *exponere.* au jour, *in lucem edere.* au hazard, *periculo expoñere.* mettre à fin, *perficere.* en main,

verbes & participes.

tradere. à nud, *denudare*. m
à sec, *exsiccare*. appliquer, *admovere*. mettre en peine, *molestiam afferre*. hors de peine, *molestiâ liberare*. en vers, *versibus conscribere*. par terre, *diruere*. en vente, *venale proponere*. en terre, enfouir, *defodere*. en terre, enterrer, *sepulturæ mandare*, le feu, *incendere*. à part, *secernere*. sa vie en danger, *vitam exponere*. à couvert, *operire*. à part, *secernere*. en ordre, *ordinare*. l'épée à la main, *ensem distringere*. à la raison, *emendare*. à l'aumône, *ad mendicitatem redigere*. la main à l'œuvre, *operam dare*. le pain à la main, *sustentare*, *opibus juvare*. mettre bien, *conciliare*. mettre mal, *maledicere*, *accusare*. mettre, vêtir, *inducere*. mettre, terme de monnoie, *nummum inducere*. au net, *perpolire*. en avant, *proferre*. en vue, *in conspectum dare*. à intérêt, *fœdori occupare*.

se Mettre à, *ad aliquid intendere*. en colere, *irasci*. en chemin, *viam ingredi*. en mer, *navem conscendere*. en tête, *suadere se*. en rond, *orbem facere*. à la fenêtre, *per fenestram prospicere*. d'un parti, *favere alicui*. à pleurer, *plorare*.

Odomètre, *-trum*. m
Omettre sans dessein, *omittere*. avec dessein, *prætermittere*. v
Pantomètre, *-trum*. m
Paramètre, terme de Géométrie, *latus rectum*. m
Pantamètre, *-ter*. m
Pénètre, *-tro*. v
Permettre, *permittere*. accorder, *cedere*. souffrir, *indulgere*. v
Piètre, *vilis*. a
Promettre, *promittere*. cautionner, *fide jubere*. se charger, *in se recipere*. v
se Promettre, *sibi persuadere*. beaucoup, *magna sperare*. l'un à l'autre, *sperare*.
Psychromètre, *-trum*.
Radiomètre...
Remettre, *reponere*. rétablir, *restituere*. rappeller, *revocare*. rafraîchir, *refocillare*. l'esprit, *turbatam animam sanare*. céder de son droit, *juri suo cedere*. pardonner, *ignoscere*. différer, *procrastinare*. v
se Remettre, *sibi redire*. à l'étude, *studia repetere*. s'en remettre à, *alicui deferre*.
Soumettre, *submittere*. v
se Soumettre, *subjicere se*. à la peine, *pœnam subire*.
Thermomètre, *-trum*. m
Trametre, vieux verbe, *mittere*. v
Transmettre, *mittere*. v

substantifs & adjectifs masculins.

E
An
Ar
Bi
Bl
Ch
Ch
Ch
Co
De
En
Et
Et
do
Fe
f
G
G
H
N
P
P
P
R
S

Substantifs & adjectifs masculins.

ETRE. ou ESTRE long. qui se prononce comme AITRE.

Ancêtres, au plur. *majores.*
Archiprêtre, *Archipresbyter.*
Bien-être, *fors hominis cui nihil deest.*
Blanc-être, terme d'exploitation de bois.
Champêtre, *campestris.*
Chevêtre, *capistrum.*
Chevêtre, vieux mot, *jugum.*
Contre-Maître, celui qui dans une Manufacture est prépose pour avoir la vue sur tous les ouvriers.
v Dépêtre, *extrico.*
v Enchevêtre, *capistro.*
Etre, terme de Philosophie, *ens, esse, existentia.*
Etre positif, *ens positivum.* vrai, *verum.* complet, *-um.* spirituel, *-ale.* corporel, *-ale.* réel, *reale.* absolu, *-tum.* relatif, *-ivum.* simple, *-lex.* composé, *-situm.* &c.
v donner l'Etre, *dare esse.*
f Fenêtre, *fenestra.*
Goûetre, & mieux Goitre, tumeur qui vient à la gorge de la plupart des habitans des Alpes.
Guêtre, *pero.* gén. *-onis.*
Hêtre, arbre, *fagus.*
Non-être, *existentiâ carens.*
Peut-être, adv. *fortè.*
Petit-maître, *trossulus.*
Prêtre, *Presbyter.*
Reître, Cavalier Allemand, *eques Germanus.*
Salpêtre, *salpetræ, nitrum.*
v Surnaître, *supernasci.* *Voyez les rimes en* aitre.

ETS. *voyez* ES. qui se prononce comme AIS.

EU. diphtongue.

Substantifs & adjectifs masculins.

Adieu, *vale.*
dernier Adieu, *extremum vale.*
Alleu, *vectigalis fundus.*
Arrière-neveu, *pronepos.*
Aveu, *confessio.*
Bleu, *cæruleus.*
Boutte-feu, *incendiarius.*
Camaïeu, *achates quo figuræ videntur ingenitæ.*
Cheveu, *capillus.*
Concreu, vieux mot, *fruges terræ.*
Cordon bleu, *Eques torquatus.*
Croix de pardieu, *litterarum elementa.*
Désaveu, *negatio.*
Dieu, *Deus.*
de Dieu, *Divinus.*
demi-Dieu, *Heros.*
denier à Dieu, *arrha.*
Enjeu, *quidquid in ludo deponitur.*
Epieu, *venabulum.*
Essieu, *axis.*
Fesse-Mathieu, usurier, *fenerator.*
f Fête-Dieu, *Corporis Christi festus dies.*
Feu, *ignis.*
petit Feu, *igniculus.*
Feux, au pluriel, pour dire Familles, *familiæ.*

substantifs & adjectifs masculins.

Feu, défunt, *defunctus.*
Feu de joie, *festus ignis.* volage, *ignis fatuus.* volage, dartres, *lichen.*
v passer au Feu, *igne probari.*
v jetter son Feu, *impetum effundere.*
en Feu, *ignitus.*
Fieu, pour Fils, *filius.*
Filles-Dieu, *Filiæ Dei.*
Franc-alleu, *optimâ conditione fundus.*
Hébreu, *Hebræus.*
Heu, interject. *hèm! heu!*
Heu, petit bâtiment de mer, *orca.*
Hôtel-Dieu, *Nosocomium.*
Jeu, parole, *ou* action pour rire, *jocus.* risée, mocquerie, *ludibrium.* exercice de récréation, *ludus.* des échecs, *scruporum.* d'astragales, *talorum.* de cartes, *lusoriarum pagellarum scapus.* de paume, *sphæristerium.* de mail, *stadium tudiculare.* l'action du jeu, *lusus.* le lieu où l'on joue, *palæstra.* jeu de hazard, *alea.* jeu, chaque coup, *lusio.* faire beau jeu, *uti occasione.* mettre en jeu, *proponere.* à jeu ouvert, *aperto ludo.* couvrir son jeu, *fingere se.* à deux de jeu, *in ludo pares.*
Lance à feu, *ignita hasta.*
Lieu, *locus.* commodité, *opportunitas.* en tems & lieu, *tempore & loco.* au lieu, *cùm*, *pro.* en quelque lieu, *uspiam.* de même lieu, *ex eodem loco.* en même lieu, *ibidem.* en premier lieu, *primò.* sur le lieu, *coràm.* vers quelque lieu, *aliquorsùm.* avoir lieu, *vigere.* donner lieu, *ansam dare.* tenir lieu, *loco esse.*

substantifs & adjectifs masculins.

Matiére à feu, *igniarium.*
Mettre le feu, *inflammare.*
Matthieu, *Matthæus.*
Milieu, *medium.*
Morbieu.
Morbleu, *me hercle.*
Moyeu d'œuf, *vitellus.* d'une roue, *modiolus.*
Neveu, *nepos.*
Nœud, *nodus.*
Palsembleu, sorte de jurement, *per Dei sanguinem.*
Parbleu, adv. *hercle.*
Peu, adv. *parùm.*
f Pierre à feu, *pyr*[illegible]
Pieu, *pa*[illegible]
Preu, vieux mot, pour profit, *lucrum.*
Preu, vieux mot, homme de bien, *probus.*
Preut, *ou* Empreut, vieux mot, en premier lieu.
Queudeu, vieux mot, pour ils diront, *dicent.*
Richelieu, ville, *Ricolotium.*
a de Richelieu, *Ricolotius.*
Sambieu, jurement.
Têtebleu, & Tudieu, jurement burlesque.
Verveu, filet à pêcher, *everriculum.*
f Ville-Dieu, *ou* Desjardins.

nom d'une Dame Françoiſe qui a bien écrit en vers & en proſe, *de Villa-Dei.*

m Vœu, *votum.*

EU. qui ſe prononce comme U. *voyez* U.

EUBLE.

v Démeuble, *ſupellectili ſpolio.*
m Garde-meuble, *ſuperlectilis cella.*
m Garde-meuble, *ſupellectilis cuſtos.*
m Immeuble, *res non movens.*
m Meuble, *ſupellex.*
v Meuble, *iſtruo, orno ſupellectilibus.*

EVE. long. & AIVE.

v Endêve, *furo.*
f Genêve, ville, *Geneva.*
a de Genêve, *Genevenſis.*
m Glaive, *gladius.*
v Rêve, *ſomnio.*
f Séve, des arbres, *vernus humor.*

EVE. bref.

a Bréve, *brevis.*
Cléve, ville, *Clivia.*
a de Cléve, *Clivienſis.*
m Eléve, diſciple, *-pulus.*
ſubſt. fem. Eve, femme d'Adam, *Eva.*
Féve, *faba.*
Geneviéve, *Genoveſa.*
Gréve, *glarea.* rivage, *ripa.* de la jambe, *fura.*
Gréve, place de Paris, *ripa. ſequanæ.*
a Griéve, *gravis.*

verbes au préſent.

ſubſtantifs maſculins & féminins.

ſubſt. maſc.

Léve du jeu de Mail, *pilæ verſatilis inſtrumentum.*
Lodéve, ville, *Luteva.*
Semi-bréve, terme de Muſique, *ſemi brevis.*
Treve, *induciæ.* relâche, *intermiſſio.*

VERBES.

Achéve, *perficio.*
Créve, *crepo.*
Eléve, *attollo.*
Enléve, *rapio.*
Léve, *levo.*
Parachéve, *perficio.*
Souléve, *ſublevo.*
Voyez les autres verbes en ever.

EUE. diphthongue.

Banlieue, *ditionis fines.*
Bleue, adj. fem. *cærulea.*
demi-Lieue, *ſemi-leuca.*
Lieue, *leuca.*
Queue, *cauda.* d'un habit, *ſyrma.* de l'armée, *poſtremum agmen.* d'un fruit, *pediculus.* de vin, *culei ſeſquiquadrans.*
Queue de lettres du Sceau, *cauda.* ſimple & double Queue, terme de Chancellerie, *cauda ſimplex & duplex.*

EUF.

l'An neuf, *annus novus.*
Arrête-bœuf, plante, *ononis.*
Bœuf, *bos.* ſauvage, *bubalus.*
Brébeuf, Poëte François, *Brebovius.*

f *f* *ſubſtantifs maſculins.*

Chair de bœuf, *caro bovilla.*
Coque d'œuf, *teſta.*
Elbeuf, ville de Normandie.
Eteuf, *pila.*
Germe d'œuf, *ovi umbilicus.*
Gros bœuf, *ſtupidus.*
Mœuf, terme de Grammaire, *modus.*
Neuf, nouveau, *novus.*
—nombre, *novem.*
Oeil de bœuf : fenêtre, *feneſtra ovata.* —plante, *buphthalmus.*
Oeuf, *ovum.* couvé, *incubatum.* niais, *illicium.* ſans coque, *præcox.* à la coque, *ſuâ teſtâ incoctum.* poché, *extra teſtam elixum.* ſans germe, *irritum.* mollet, *ſorbile.*
Pique-bœuf, *bubulcus.*
a Pont-neuf, ſorte de chanſon.
Treuve *ou* Treuf, vieux mot, *inventio.*
a Veuf, *viduus.*

EUGLE.

a Aveugle, *cæcus.*

VERBES.

verbes actifs.

Aveugle, *excæco.*
Beugle, *mugio.*
Déſaveugle, *oculos revelo.*
Meugle, *mugio.*

EUIL.

m Battant-l'œil, coëffure de femme.
m Bouvreuil, eſpéce d'oiſeau.

ſubſtantifs maſculins.

Cerfeuil, *cærephyllus.*
Chévreſeuil, arbre, *caprifolium.*
Chevreuil, *caprea.*
Deuil, *luctus.* triſteſſe, *mœror.* habit noir, pour porter le deuil, *lugubris amictus.* plein de deuil, *luctuoſus.* portant deuil, *pullatus.* ceux qui portent le deuil, *pullatorum manus.*
Double deuil, *ou* double deux, terme de triétrac, *bini.*
Ecureuil, *ſciurus.*
Fauteuil, *ſella brachiata.*
Linceuil, *linteum.*
Rezeuil, *reticulum ſubtilius.*
Seuil, *limen.*

Les mots qui ſuivent rimment avec les précédens.

Accueil, *comitas, acceptio.* bon, *amica.* mauvais, *frigida.*
Cercueil, *feretrum.*
Ecueil, *ſcopulus.*
Oeil, *oculus.* de travers, *pravus.* bon, *æquus.* mauvais, *iniquus.* louche, *ſtrabo.* petit, *ocellus.* doux, *blandus.* chaſſieux, *lippus.*
Oeil, bouton, bourgeon, terme de jardin, *gemma.*
Oeil, éclat, *ſplendor.*
clin d'Oeil, *ictus oculi.*
Orgueil, *ſuperbia.*
Recueil, *collectio.*

EUILLE.

v Accueille, *excipio.*
v Cueille, *lego.*

f Feuille, *folium.* d'arbre, *frons.* de vigne, *pampinus.* de papier, *folium chartaceum.* d'or, *bractea.*
m Porte-feuille, *scrinium.*
v Recueille, *colligo.*

EUL.

substantifs & adjectifs masc.

Aïeul, *avus.*
Bailleul, *ossium loco sua motorum restitutor.*
Bisaïeul, *proavus.*
Epagneul, *canis patulis auribus & cirris.*
Filleul, *filiolus.*
Glaïeul, plante, *gladiolus.*
Seul, *solus.*
Tilleul, arbre, *tilium.*
Trisaïeul, *atavus.*

EULE. bref.

substantifs & adjectifs féminins.

Aïeule, *avia.*
* Béguesse, injure, *garrula, stulta.*
Bisaïeule, *proavia.*
Epagneule, chienne, *canis patulis auribus & cirris.*
Filleule, *filiola.*
Gueule, *rictus.* grande, *hiatus.* de four, *furnariæ fauces.* au fig. *immanis rictus.* gourmandise, *gula.* provision de gueule, *esculenta annona.*
* fort en gueule, *deblaterator.*
Gueule, terme de Blason, le rouge, *coccus.*
v il Gueule, *deblaterat.*
Pet-en-gueule, sorte de jeu.

f Rieule, vieux mot, *regula.*
a Seule, *sola.*
f Trisaïeule, *atavia.*

EULE. long.

f Meule, *mola*, de foin, *fœni strues.* de cerf, *cervi matrix cornu.*
f pâte Veule, pour molle, *massa mollis.*

EUME.

Neume, terme de plain chant, *neuma.*

EUNE. & EUSNE.

v Déjeûne, (long) *jento.*
a Jeune, *juvenis.* enfant, *puellulus.* —fille, *puella.* —garçon, *adolescens.* —homme, *juvenis.* follâtre, *petulans.* plus jeune, *natu minor.*
m Jeûne, (long) *jejunium.* naturel, *-ale.* médicinal, *-ale.* philosophique, *-icus.* moral, *-ale.* spirituel, *-ale.* de pénitence, *pœnitentiale.* Ecclésiastique, *-icum.*
v Jeûne, (long) *jejuno.*
Villeune, vieux mot, pour Vieillesse.

EUPLE.

m Peuple, *populus.* populace, *plebs.* nation, *gens.* du peuple, *plebeius.* qui plaît au peuple, *popularis.*

v Peuple, *incolas induco.*

EUQUE.

Octateuque, *-cus.*

Pentateuque, *ou* les cinq livres de Moïse, *pentateucus.*

m Phaleuque, *ou* Phaléque, *Phaleuci verſus.*

EUR.

Les noms en eur *ſont des ſubſtantifs maſculins. Ils ſignifient pour la plupart le ſujet avec la qualité habituelle, la dignité, la profeſſion, l'état & vacation. Il y en a quelques-uns qui marquent d'une maniere abſtraite la qualité ou modification. Ils ſont pour la plupart terminés en latin en* or.

ſubſtantifs & adjectifs maſculins.

Abateur de bois, *ligni everſor.*

Aboyeur, *latrator.*

Abréviateur, *-ator.*

Abducteur, terme d'Anatomie, *abductor.*

Abuſeur, *veterator.*

Accélérateur, terme d'Anatomie, *accelerator.*

Accoucheur, *qui levat partu milierem.*

Acheteur, *emptor.*

Acquéreur : on dit communément qu'il y a plus de Fous acquéreurs que de Fous vendeurs.

Acteur, *actor.*

Adminiſtrateur, *-tor.*

ſubſtantifs & adjectifs maſculins.

Admirateur, *-mirator.*

Admoniteur, *-tor.*

Adorateur...

Adulateur...

Aſſicheur, *proſcriptor.*

Affineur, *aurifex.*

Affréteur, terme de mer, *navis conductor.*

Affronteur, *fraudulator.*

Agreſſeur, *-eſſor.*

Aigreur, *acor.*

Aiguiſeur, *acuator.*

Allumeur, *qui accendit.*

Amaſſeur, *congeſtor.*

Amateur, *-ator.*

Amineur, terme de Gabelle, *menſor.*

Amodiateur, *-tor.*

f Ampleur, *amplitudo.*

Ampliateur, terme de Juriſprudence, *ampliator.*

Amplificateur, *-tor.*

Amuſeur, *fruſtrator.*

Annonceur, *nuntius.*

Annotateur, *-ator.*

Antérieur, *-rior.*

Antiverſificateur, *-tor.*

Apaiſenteur, vieux mot, *pacator.*

Appareilleur, *apparator.*

Appariteur, *-tor.*

Applaudiſſeur, *applauſor.*

Appointeur, *perpenſor.*

Approbateur, *-ator.*

Arbitrateur, *-ator.*

Archi-cœur, *cor generoſum.*

Archiligueur, ligueur zélé, *archifactioſus.*

Arçonneur, terme de Manufacture.

f Ardeur, *ardor.*

Armateur, *-ator.*

Substantifs & adjectifs masculins.

Arpailleur, *fodinarum scrutator.*
Arpenteur, *agri mensor.*
Arracheur, *ereptor.*
Artilleur, *qui arma depurgat.*
Assaisonneur, *conditor.*
Assembleur, *coactor.*
Assentateur, vieux mot, *adulator.*
Assesseur, *-essor.*
Assommeur, *mactator.*
Assureur, *sponsor.*
Attiseur de feu, *ignis excitator.*
Attrapeur, *deceptor.*
Avaleur, *helluo.*
Avant-Coureur, *prodromus.*
Avertisseur, *monitor.*
Avitailleur, *annonarius curator.*
Auditeur, *-tor.*
Auditeur, charge...
Augmentateur, *qui addidit.*
Avictuailleur, *qui annonam subministrat.*
Auneur, *ulnâ mensor.*
Auteur, *-tor.* écrivain, *scriptor.*
Bachoteur, Batelier, *navicularius.*
Bâfreur, *helluo.*
Baigneur, *balneator.*
Bailleur d'héritage, *locator*
Bailleur, *oscitans.*
Baiseur, *basiator.*
Balayeur, *verfor.*
Baliseur terme des Eaux & Forêts.
Barboteur, *mussitator.*
Barbouilleur, *coinquinator.* Il se dit aussi d'un mauvais écrivain, *malus scriptor.* d'un mauvais peintre, *malus pictor.* d'un brouillon, *perturbator.*

Substantifs & adjectifs masculins.

Barguigneur sur le prix, *in licitando cunctator.*
Barguigneur, qui hésite, *hæsitator.*
Basseur, vieux mot, *vilitas.*
Batailleur, *pugnator.*
Bâteleur, *histrio.* charlatan, *fraudulentus, palpator.* qui charme, *incantator.*
Bâtisseur, *ædificator.*
Batteur, qui bat, *percussor.* d'or, *bractearius.* de laine, *lanæ textor.* de bled, *frumentarius tritor.* de monnoie, *monetæ cusor.* d'estrade, *excursor.*
Batteur de pavé, *ignavus, inebulo.*
Baveur, vieux mot, *loquax.*
Bayeur, celui ou celle qui regarde avec avidité.
* Belliqueur, *bellator.*
Berneur, celui qui berne.
Bienfacteur, ou Bienfaiteur, *benefactor.*
Billonneur, *nummorum improbatorum interversor.*
Blancheur, *albor, albedo.* de cheveux, *canities.* de conscience, *candor.*
Blanchisseur, *lotor.*
Blasonneur, signifie dans Marot, médisant, *-maledicus.*
Blasphémateur, *-ator.*
Bobelineur, faiseur de Bobelins.
Bonheur, *prosperitas.*

substantifs & adjectifs masculins.

Boteleur de foin, *fœni in manipulis collector.*
Boueur, *purgandæ luto urbis curator.*
Bousilleur, *incrustator.*
Brailleur, *clamitator.*
Branleur, *quassator.*
Brasseur de bierre, *cerevisiæ coctor.*
Brasseur, qui remue, *agitator.* qui trame, *machinator.*
Bredouilleur, *mussitator.*
Brétailleur, *thraso.*
Bréteur, *rudibus digladiator.*
Brigueur, *ambitiosus.*
Briseur, *ruptor.*
Brocardeur, *acerbus irrisor.*
Brodeur, *Phrygio.*
Brouetteur.
Brunisseur, *levigator.*
Buveur, *potator.*
Cabaleur, *conspirator.*
Cabrioleur, *agilis in sublime saltator.*
Cageolleur, *garrulus.*
Caimandeur, *mendicus.*
Caiculateur, *-ator.*
Calfateur de navire, *rimarum navis expletor.*
Calomniateur, *sycophanta.*
Candeur, *-dor.* sincérité, *-tas.*
—franchise, *naturæ ingenuitas.*
Captateur, *captator.*
Caqueteur, *loquax.*
Cardeur, *carminator.*
Carillonneur, *argutus campanarum pulsator.*
Carrelleur, *qui lateribus loca sternit.*
Casseur, *fractor.*

subst. & adj. masc.

Casseur de Raquette, *thraso.*
Causeur, *loquax.*
Censeur, dignité Romaine. *censor.* qui censure, *notator.*
Censeur, *censor.*
Centuriateur, *-ator.*
Certificateur...

f

Chaleur, *calor.* ardeur, *ardor.* impétuosité, *impetus.* ferveur, *fervor.* affection. *zelus, affectus.* chaleur de l'Eté, *æstus.* de foie *animi æstus.*
être en Chaleur, *æstuare.* Il se dit des chiens, pour dire être en amour, *canilire.*
se mettre en Chaleur, *incalescere, irasci.*

f

Chandeleur, fête, *purificatæ Deiparæ festum.*
Changeur, *collybistes.*
Chanteur, *cantor.*
Chargeur, *onerator.*
Charmeur, *præstigiator.*
Chasseur, *venator.*
Châtreur, *castrator.*
Chercheur, *quæsitor.*
Chevaucheur, vieux mot, *eques.*
Chicanneur, *litigator.*
Chiffreur, *numerator.*
Chœur d'Eglise, *chorus.*
Chœur de Musique, *symphoniacus chorus.*
Enfant de Chœur, *puer symphoniacus.*
Chroniqueur, *chronicorum scriptor.*
Chucheteur, *susurro.*
Circulateur, Charlatan, *circulator.*

f substantifs & adjectifs masculins.

Clameur, *clamor.*
Cliqueur, *levator*, vel *æruscator.*
Coadjuteur, *-tor.*
Cœur, *cor.* affection, *studium.* courage, *animus.* de bon cœur, *ex animo.* homme de cœur, *vir cordatus.* sans cœur, *excors.* mauvais cœur, *vecors.* grand cœur, *magnanimus.* bon cœur, *gratus animus.* gros, fier, *ferox.* haut, *altior.* ouvert, *apertus.* par cœur, *memoriter.* mal de cœur, *morbus cardiacus.* sur le cœur, *in animo.* rire en son cœur, *in sinu gaudere.* d'un même cœur, *concordes.* avoir à cœur, *percupere.* décharger son cœur, *latentem animo sensum aperire.*
Cœur, milieu, *umbilicum.* cœur de l'hiver, *media hyems.*
mon petit cœur, *animula mea.*
Cœur d'un arbre, *ou* fruit, *medulla.*
Cogneur, *tusor.*
Coëffeur, *comitor.*
Colporteur, *circumforaneus propola.*
Commandeur de Malte, *Meditæ Commendator.*
Commentateur, *-ator.*
Compartiteur, *-tor.*
Compilateur, *-ator.*
Complimenteur, *aulicæ urbanitatis affectator.*
Composeur, *-sitor.*

substantifs & adjectifs masculins.

Compositeur, *scriptor.*
Compositeur, celui qui assemble les lettres, *typographus.*
Composteur, instrument de fer qui reçoit les lettres, *typophorum.*
Compotateur, *-ator.*
Compteur, terme d'Horloger, *numerator.*
Compulseur, *-sor.*
Conciliateur, *-ator.*
Conducteur, *-tor.*
Confabulateur, *-ator.*
Confesseur, *-ssor.*
Confiseur, *conditor.*
Conjecteur, *qui conjecturâ assequitur.*
Conjurateur, *-ator.*
Connoisseur, *cognitor.*
Conscripteur, terme de l'Université de Paris, *conscriptor.*
Conservateur, *-ator.*
Consolateur...
Conspirateur...
Consulteur, Théologien nommé par le Pape pour examiner un livre.
Contemplateur, *-ator.*
Contempteur, *-tor.*
Conteur, *narrator.* de fornettes, *nugator.*
Continuateur, *-ator.*
Contradicteur, *rixarum amans.*
Contre-cœur, dégoût, *fastidium.* à contre-Cœur, *invitò.*
Contre cœur de cheminée, *fumarii crusta ferrea.*
Contrefaiseur, *qui effingit.*

Hoguette, *fauces portus.*

Mafloret,

Substantifs & adjectifs masculins.

Controlleur, *speculator.* des bâtimens, *ædium inspector.*
Convertiſſeur, *conversor.*
Conzélateur, un des arcs-boutans d'un parti.
Coopérateur, *-ator.*
Corneur, celui qui corne, c'eſt auſſi une mauvaiſe bête.
Correcteur, *-tor.* de Collége, *flagellator.* d'Imprimerie, *emendator.*
Corroyeur, *coriarius.*
Corrupteur, *-tor.*
Co-tuteur, terme de Juriſprudence.
Coucheur, *cubitor.*
Co-vendeur, *-ditor.*

f Couleur, *color.* ſimple, *nativus.* non compoſée, *non factitius.* gaie, *floridus.* vive, *vividus.* riche, *ſplendidus.* morne, *ſurdus.* d'une couleur, *unicolor.* de deux, *bicolor.* de trois, *tricolor.* de pluſieurs, *multicolor.* de diverſes, *diſcolor.* d'une même couleur, *concolor.* ſans couleur, *decolor.*

Sortes de couleurs:

Couleur d'amaranthe, *color amaranthinus.* d'aurore, *auroræ.* blanche, *albus*, ou *candidus.* de brique, *lateritius.* bleue, *cæruleus.* colombine, *columbinus.* de citron, *citrinus.* de chamois, *rubri-caprinus.* de ceriſe, *ceraſeus.* de feuille morte, *frondis emortuæ.* de flammette, *flammatus.*

Substantifs & adjectifs masculins.

de feu, *igneus.* cramoiſi, *crameſinus.* gris, *leucophæus.* gris de lin, *violaceus dilutior.* gris de perle, *margaritarius.* gris brun, *ex cinereo nigricans.* gris cendré, *cinereus.* griéche, *varius.* jaune, *flavus.* incarnat, *ex rubro albicans.* iſabelle, *gilvus.* de laque, *laccheus.* de chataigne, *caſtaneus.* de muſe, *ferrugineus.* noir, *niger.* noir clair, *atrum dilutius.* noir de fumée, *atrum fuliginoſum.* noir de charbon, *atrum carbonarium.* orangé, *aureus.* d'olive, *olivarius.* de pourpre, *purpureus.* de penſée, *flammeus.* de pêcher, *perſicus.* de gorge de pigeon, *varians.* rouge, *rubeus.* rouge obſcur, brun, *rubens lividus.* rouge éclatant, *coccineus.* rouge, vermillon, *minium.* rouge de ſang, *ſanguineus.* de roſe, *roſeus.* de roſe ſéche, *ex roſeo pallens.* de ſoufre, *ſulfureus.* tanné, *fulvus.* verd, *viridis.* verd de pré, *praſinus.* verd gai, *viride lætius.* verd brun, *fuſcum viride.* verd d'emeraude, *viride ſmaragdinum.* verd de porreau, *porraceus.* verd d'herbe, *herbaceus.* violet, *violaceus.*

Couleur, apparence, *ſpecies.* prétexte, *prætextus.* ornement de Rhétorique, *oratoria pigmenta.*

Coupeur,

Substantifs & adjectifs masculins.

Coupeur, *fector.* de bourse, *zonarius fector.*
Coureur, *cursor.* cheval, *equus cursor.*
Couvreur, *scandularius.*
Cracheur, *sputor.*
Craqueur, *mendax.*
Crayonneur, qui crayonne,
Créateur, *Creator.*
Créve-cœur, *cordolium.*
Criailleur, *clamator.*
Crieur, *præco.*
Crocheteur, *bajulus.*
Croiseur, *decussator.*
Crosseur, *baculo adunco pilam pellens.*
Cultivateur, *cultor.*
Curateur, *-ator.*
Cureur de puits, *puteorum purgator.*
—de retraits, *foricarum purgator.*
Curseur, terme de Mathématique, *cursor.*
Danseur, *saltator.*
Dardeur, *jaculator.*
Daubeur, *joculator.*
Débacleur, *præfectus sub ductioni, vacuarum navium.*
Débagouleur, *blatero.*
Débardeur, *lignorum ad littus depositor.*
Débaucheur, *corruptor.*
Débiteur, *-tor.*
Débrideur, *qui absolvit.*
Déchargeur, *exemptor.*
Déchiffreur, *occultarum litterarum extricator.*
Décimateur, *-ator.*
Déclamateur...
Décolleur, terme de pêche de morue.

Substantifs & adjectifs masculins.

Décorateur, *chorägus, scenæ instructor.*
Découpeur, *incisor.*
Dédaigneur, *fastidiosus.*
Dédicateur, qui dédie un livre.
Défaveur, *alienatio.*
Défendeur, *reus.*
Défenseur, *-sor.*
Définiteur, terme de Couvent, *definitor.*
Défrayeur, *sumptuum suppeditator.*
Défricheur, *novator.*
Dégaineur, prompt à mettre l'épée à la main.
Déglutinateur, muscle du pharynx.
Dégraisseur, *illuvici expurgator.*
Délateur, *-ator.*
Délesteur, *saburræ ejiciendæ præfectus.*
Délivreur, *liberator.*
Demandeur, *actor.*
Démonstrateur d'Anatomie, qui démontre l'Anatomie, *Anatomiam docens.*
Déniaiseur, *deceptor.*
Dénicheur, *extrusor.*
Dénominateur, terme d'Arithmétique, *denominator.*
Dénonciateur, *delator.*
Déprédateur, *depræda tor.*
Déshonneur, *dedecus.* ignominie, *-nia.*
Dessinateur, *delineator.*
Destructeur, *-tor.*
Détacheur, *solutor.*
Détailleur, *qui res figillatim enumerat.*

substantifs & adjectifs masculins.

Détenteur, terme de Palais, *detentor.*
Déterreur, *exhumator.*
Détracteur, *maledicus.*
Détrôneur, *è solio eversor.*
Détrousseur de passans, *viatorum spoliator.*
Dévaliseur, *spoliator.*
Dévorateur, *-ator.*
Dialogueur, *verbosus.*
Dictateur, *-ator.*
Diffamateur, *famæ alicujus obtrectator.*
Dilaniateur, terme de Mineur.
Dilatateur, terme d'Anatomie.
Dîmeur, *decimator.*
Dîneur, *pransor.*
Directeur, *-tor.*
Discoureur, *narrator,*
Diseur, *loquens.*
Dispensateur, *-ator.*
Disputeur, *-tator.*
Dissequeur, *secans.*
Dissertateur, *differens.*
Dissimulateur, *-ator.*
Dissipateur, *decoctor.*
Distillateur, *qui per distillationem, succos herbarum extrahit.*
Distributeur, *-tor.*
Diviseur, *-sor.*
Docteur, *-tor.*
Dogmatiseur, *qui aliquod dogma disseminat.*
Dominateur, *-ator.*
Dompteur, *domitor.*
Donateur, *-ator.*
Donneur, *dator.*
Doreur, *deaurator.*
Dormeur, *dormitator.*

f Douceur, *dulcedo.* au goût, *suavitas.* au toucher, *mollities.* naturel doux, *manſuetudo.*

f Douceur de converſation, *comitas.*

f Douleur, *dolor.*

Dragueur, *roſtro arenam colligens.*

Drogueur, vieux mot, *pharmacopola.*

Dupeur, *decceptor.*
Ecailleur, *oſtrearius.*
Ecorcheur, *excoriator.*
Ecoſſeur, *qui corticem tollit.*
Ecouteur, *audiens.*
Ecumeur de mer, *pirata.*
Edificateur, *ædificator.*
Ejaculateur, terme d'Anatomie, *-ator.*
Electeur, *-tor.*
Emailleur, *encauſtes.*
Emballeur, *ſarcinarius.*
Embaucheur, *conductor.*
* Emboiſeur, *ineſcator.*
Embrouilleur, *perturbator, implicator.*
Emmineur de ſel, *ſalis mensor.*
Emoucheur, *qui muſcas abigit.*
Emouſeur, *famulator.*
Empereur, *Imperator.*
Empoiſonneur, *veneficus.*
Emprunteur, *mutuator.*
Emulateur, *æmulator.*
Encenſeur, *qui perpetuitate laudum alicui blanditur.*
Enchanteur, *incantator.*
Enchériſſeur, *licitator.*
Endormeur, *ſoporifer.*
Enfileur, *qui acum filo trajicit.*
Enfonceur, *effractor.*

f *substantifs & adjectifs masculins.*

substantifs & adjectifs masculins.

Enfouiſſeur, *defoſſor.*
Enfourneur, *qui panem in furnum immittit.*
Engeoleur, *blandus deceptor.*
Engroſſeur, *impregnator.*
Enlumineur, *illuminator.*
Enquêteur, *inquiſitor.*
Enrôleur, *conſcriptor.*
Enſacheur, *qui in ſaccos injicit.*
Enſeigneur, vieux mot, *index.*
Entremetteur, *internuntius.*
Entreparleurs, au plur. *interlocutores.*
Entrepoſeur, *interpoſitor.*
Envahiſſeur, *invaſor.*
Enveloppeur, *obtector.*
Enumérateur, *-ator.*
f Epaiſſeur, largeur, *latitudo.* groſſeur, *craſſitudo.*
Epilogueur, *cenſor.*
Eplucheur, *examinator.*
Epouſeur, *ſponſor.*
Equateur, *ou* ligne équinoxiale, *æquator.*
Ergoteur, *diſceptator.*
f Erreur, *-ror.* de Religion, *hæreſis.* de compte, *error.* faute, *erratum.*
Eſcarmoucheur, *veles.*
Eſcrimeur, *gladiator.*
Eſcroqueur, *æruſcator.*
Eſpadeurs, au plur. terme de Cordier.
Eſſayeur de monnoie, *monetæ inſpector.*
Eſtimateur, *æſtimator.*
Etaleur, *inſtitor.*
Etalonneur, *ad modulum publicum probator.*
Etendeur, terme de Médecine, *extenſor.*

substantifs & adjectifs masculins.

Éventeur, *vulgator.*
Exacteur, *-tor.*
Exagérateur, *mendax.*
Examinateur, *-ator.*
Excepteur, *-tor.*
Excubiteur, *-tor.*
Exécuteur...
Exiſtimateur, *æſtimator.*
Electeur, *-tor.*
Explorateur...
Exrecteur...
Extenſeur, *-ſor.*
Extérieur, *-tor.*
Exterminateur, *-ator.*
Extirpateur d'héréſie...
Fabricateur...
Fabriqueur; Officier dans un Chapitre.
Fabulateur, *fabularum artifex.*
Facteur, *-tor.*
Fagoteur, *faſcium ſtructor.*
Faiſeur, *factor.* le bon faiſeur, *ou* le bon ouvrier, *artifex primarius.*
Falſificateur, *falſarius.*
Faneur, *herbæ ſectæ verſator.*
Farceur, *hiſtrio.*
Farciſſeur, *fartor.*
f Faveur, *favor.* courtoiſie *gratia.* autorité, *-tas.* appui, *præſidium.* ſoutien, *ſubſidium.* bienfait, *beneficium.*
à la Faveur, *præſidio.*
en Faveur, *in gratiam.*
Faucheur, *falcator.*
Fauteur, *-tor.*
f Ferveur, *fervor.* chaleur, *calor.* d'eſprit, *animi æſtus.*
Feſſeur, *plagoſus.*
* Flagorneur, *ſuſurro.*

substantifs & adjectifs masculins & feminins.

Flatteur, *adulator.*
Fléchiſſeur, *flexor.*
Fleur de quelque plante, *flos.* luſtre, *ſplendor.*
Fleur, virginité, *virginitatis flos.*
Fleur de l'âge, *juventus.*
bouton de fleur, *calix.* qui eſt de fleur, *floridus.* fourni de fleur, *floridus.* entrer en fleur, *efflorescere.* perdre ſa fleur, *defloreſcere.*
Fleur de farine, *pollen.*
Fleurs, au plur. mois des femmes, *menſtrua.*
la Fleur, les prémices, *primitiæ.*
à Fleur, *ad amuſſim.*
Flueur, terme de Naturaliſte, *fluor.*
Flûteur, *fidicen.*
Fondateur, *fundator.*
Fondeur, *fuſor.*
Forgeur, *fabricator.*
Fornicateur, *-ator.*
Foſſoyeur, *foſſor.*
Fouetteur, *fuſtigator.*
Fouleur, *fullo.*
Fourbiſſeur, *politor armorum.*
Fourrageur, *pabulator.*
Fourreur, *pellio.*
Fraîcheur, froideur, *frigiditas.* nouveauté, *novitas.* fraîcheur de viſage, *floridus oris color*, *veriditas.*
Frappeur, *percuſſor.*
Fraudeur, *qui fraudem ſtruit.*
Frayeur, *pavor.* épouvante, *horror.* terreur, *terror.* crainte, *formido.* ſans crainte, *intrepidus.*

substantifs & adjectifs masculins.

Fricaſſeur, *frixor.*
Froideur, *frigiditas.*
Frondeur, *funditor.*
Frotteur, *fricor.*
Fumeur, *fumigator.*
Fureteur, *ſcrutator.*
Fureur, paſſion, *furor.*
Fureur, Divinité du Paganiſme.
Gabeleur, *ſalinarum redemptor.*
Gâcheur, *qui gypſum ſubigit.*
Gagneur, *lucrator.*
Gardeur, *ſervator.*
Garieur, terme de Coutume.
Garniſſeur, terme d'art, *inſtructor.*
Gaſpilleur, *prodigus.*
Gâteur de papier, *malus pictor.*
* Gaudiſſeur, *cavillator.*
Gauffreur, *ſignator.*
Gauſſeur, *cavillator.*
Générateur, terme de Géométrie, *generator.*
Géniteur, vieux mot, *genitor.*
Genuflecteur, terme d'Hiſt. Eccléſ. *genuflectens.*
Geſticulateur, *-ator.*
Giboyeur, *venator.*
Gladiateur, *machærophorus.*
Glaneur, *ſpicarum collector.*
Gliſſeur, *glacialis ſtadii decurſor.*
Gloſeur, *gloſſator.*
Gloſſateur, *interpres.*
Gobeur, *helluo.*
Goureurs, ceux qui falſifient les drogues.
Gouverneur, *gubernator.*
Grandeur, *magnitudo.*
Graveur, *ſcalptor.*

Substantifs & adjectifs masculins.

Greffeur, *insitor.*
Greigneur, vieux mot, *Dominus Princeps.*
Griveleur, *fraudulentus in quæstu faciendo.*
Grondeur, *mussitator.*
Grosseur, *crassitudo.*
Guerdonneur, *agonotheta benefaciens.*
Guérisseur, *sanans.*
Guerroyeur, vieux mot, *bellator.*
Gueteur, *speculator.*
Habilleur, ouvrier pelletier, *pellio.*
Hableur, *mendax.*
Hannicheur, *ou* Bourrelier, *helciorum opifex.*
Haranguеur, *concionator.*
Harfleur, ville de France, dans le pays de Caux.
Harnacheur, *equini instructûs opifex.*
Harponneur, *harpagator.*
Hâteur, officier de cuisine, *assaturæ præfectus.*
f Hauteur, *altitudo.*
Heur, vieux mot, *felicitas.*
Hongroyeur, qui apprête les cuirs.
Honneur, *honor.* condition honorable, *dignitas.* respect, *reverentia.* réputation, *fama.* honnêteté, *honestas.* pudeur, *pudicitia.*
point d'honneur, *honoris prærogativa.*
réparation d'Honneur, *alienæ famæ restitutio.*
à son Honneur, *salvo honore.*
par Honneur, *honoris causâ.*

Substantifs & adject. masc.

faire Honneur, être à Honneur, *honori esse.* honorer, *venerari.*
homme d'Honneur, *vir honoratus, probus.*
Dame d'Honneur, *domina honoraria.*
fille d'Honneur, *puella honoraria.*
enfant d'Honneur, *puer honorarius.*
f Horreur, *horror.*
v avoir en Horreur, *detestari.* avoir Horreur, *abhorrere.*
Hotteur, *sportularius*
Humeur, celui qui hume *sorbitor.*
f Humeur, liqueur, *humor.* tempérament, *affectus animi.* complexion, *indole.* belle Humeur, *lepidum ingenium.* bonne Humeur, être de bonne Humeur, *hilaris animus.* Humeur revêche, fâcheuse, *molesta indoles.*
Jargonneur, qui se sert d'un langage inintelligible & inusité.
Jaugeur, *stereometres.*
Jeûneur, *jejunator.*
Illuminateur, *-ator.*
Imitateur...
Imposteur, *ou* Calomniateur...
Imprimeur, *Typographus.*
Indicateur, terme d'Anatomie, *indicator.*
Inférieur, *-ior.*
Inflateur, nom qu'on donne par dérision à certains Philosophes.
Informateur, nom qu'on

substantifs & adjectifs masculins.

donne en Allemagne aux Précepteurs.
Infracteur, *-tor.*
Ingenieur, *machinator.*
Inoculateur, *-tor.*
Inquisiteur...
Inspecteur...
Instigateur...
Instituteur...
Intercesseur, *-essor.*
Intérieur, *-ior.*
Interlocuteur, *-tor.*
Interpolateur...
Interrogateur...
Interrupteur, *-tor.*
Intrigueur, *implicator.*
Introducteur, *-tor.*
Inventeur...
Investigateur...
* Jongleur, *blatero.*
Joueur, *lusor*, *aleator.* acteur, *actor.* de Comédie, *scenicus.* de farce, *pantomimus.* de passe-passe, *præstigiator.*
Joûteur, *hastis jocosè ex equis propugnator.*
Jureur, *jurator.*
Justificateur, terme de Fondeur d'Imprimerie.
Labeur, *labor.*
Laboureur, *agricola.*
f Laideur, *difformitas.*
Langueyeur de cochons, *linguarum porcinarum inspector.*
f Langueur, *languor.*
f Largeur, *latitudo.*
Latineur, *litterator.*
Lecteur, *-tor.*
Legislateur...
f Lenteur, *lentitudo.* langueur, *languor.* froideur, *frigidi tas.* d'esprit, *ingenii tarditas.*

substantifs & adjectifs masculins & feminins.

Leur, *suus.*
Libérateur, *-tor.*
Licteur...
Lieur, *ligator.*
Ligueur, *factiosus.*
Liqueur, *liquor.*
Littérateur, *-tor.*
Longueur, *longitudo.*
Louangeur, *laudator.*
Loueur, *locator.*
Lourdeur, *gravitas.*
Lueur, *fulgor.*
Lustreur, *fericæ vestis cincinnator.*
Lutteur, *luctator.*
Mâcheur, *manduco*, [illegible]
Machinateur, [illegible]
Machineur, *inventor.*
Majeur, *major.*
Maigreur, *macies.*
Malfaiteur, *malefactor.*
Malheur, *infelicitas.*
Mangeur, *manducator.*
Manuducteur, [illegible]
Maraudeur, *latro.*
Maraudeur, terme de guerre, *depræda[illegible] militaris.*
Marbreur, artisan, *marmor varius.*
Marcheur, *ambulator.*
Marmoteur, *[illegible]*
Marqueur, *[illegible]*
Massacreur, *[illegible]*
Mateur, *qui malos accommodat.*
Mayeur, Officier de Ville, *Major.*
Médiateur, *-tor.*
Méhaigneur, vieux mot, qui estropie.
Meilleur, *melior.*

substantifs & adjectifs masculins.

Menaceur, *minator.*
Meneur, *ductor.*
Mesureur de bled, *sitometra.*
de charbon, *carbonarius mensor.*
Metteur, *qui collocat.*
Millefleurs, au plur. eau de Millefleurs.
Mineur, qui n'a pas 25 ans, *minor ætate.*
Mineur, qui fait une mine, *cuniculator.*
Miniateur, Peintre.
Miseur, vieux mot, pour arbitre, *arbiter.*
Modérateur, *-tor.*
Moissonneur, *messor.*
Moiteur, *mador.*
Momeur, vieux mot, homme d'équité, *æquus.*
Moniteur, *monitor.*
Monnoyeur, *monetarius.*
Monseigneur, *Dominus.*
Monsieur, *Dominus.*
Moqueur, *irrisor.*
Moralisеur, *documentorum moralium plenus.*
Morgueur, *vultu contumaci observator.*
Moteur, *motor.*
Moucheur, *emunctor.*
Mouleur de bois, *caudicum messor.*
Multiplicateur, *-tor.*
Murmurateur...
Nageur, *natator.*
Narrateur, *-tor.*
Navigateur...
Négateurs, au pl. *à fide Christianâ deficientes.*
Négociateur, *-tor.*
Nivêteur, *librator.*
f Noirceur, *nigrator.*

substantifs & adjectifs masculins & féminins.

Noircisseurs, au pl. ouvriers qui font l'achèvement des noirs.
Nomenclateur, *-tor.*
Non-valeur, *cassum & inane nomen.*
Novateur, *-tor.*
Numérateur, terme d'Arithmétique, *numerator.*
Observateur, *speculator.*
Occiseur, vieux mot, *occisor.*
Odeur, *odor.*
Offenseur, *-sor.*
Opérateur, *-tor, qui luxata membra reficit.*
Oppresseur, *-essor.*
Orateur, *-tor.*
Ordonnateur, *institutor.*
Ostentateur, *jactator.*
Ouvreur, vieux mot.
Ouvreur, de loges à la Comédie.
Pacificateur, *-tor.*
Pailleur, *palearius propola.*
f Paleur, *pallor.*
Palisseur, vieux mot, *pallor.*
Parfumeur, *unguentarius.*
celui qui le brule, *suffitor.*
qui le vend, *myropola.*
Parieur, *sponsor.*
Parleur, *loquax.* grand Parleur, *verbosus.*
Partiteur, *-tor.*
Pasteur, *pastor.* de brebis, *opilio.* de chévre, *caprarius.* de bœufs, *bubulcus.* de gros bétail, *armentarius.*
Patineur, *attrectator.*
Paveur, *pavimentorum structor.*
Payeur, *solutor.*
Pêcheur, *piscator.*

subst. & adj. masc.

Pécheur, *peccator.*
Pédicateur, *prædicatores.*
Peloteur, *pilâ datatim lusor.*
Permuteur, troqueur, *-tator.*
Perquirateur, terme de Banquier.
Persécuteur, *-tor.*
Perturbateur...
Pervertisseur, *corruptor.*
f Pesanteur, *gravitas.* poids, *pondus.* indisposition, *gravis affectus.* de tête, *gravedo.*
Pése-liqueur, *hygrometrum.*
Peseur, *ponderator.*
Peteur, *ventre crepitator.*
f Peur, *pavor.* crainte, *timor.* frayeur, *formido.* terreur, *terror.*
v avoir Peur, *metuere.*
faire Peur, *metum incutere.* étonner de peur, *perterrere.* trembler de peur, *perhorrescere.*
de Peur, *præ metu.*
sans Peur, *audacter.*
Piasseur, *equus exsultor.*
Piailleur, *clamator.*
Picoreur, *prædator.*
Pilleur, *vorax.*
Pindarisseur, *tinnulus orator.*
Pipeur, *fallax.*
Piqueur, *subsessor.*
Pisseur, *mixtor.*
Plaideur, *litigator.*
Pleurs, au plur. *ploratus.*
Plieur, *structor.*
Plombateur, qui met le plomb aux Bulles de Rome, *plumbator.*
Plongeur, *urinator.*
Pointeur de canon, *tormenti bellici librator.*

substantifs & adjectifs masculins.

Ponctuateur, *qui punctis notat.*
Porteur, *portator.*
Possesseur, *-essor.*
Postérieur, *-ior.*
Poteleur, terme de Finance.
Pourvoyeur, *obsonator.*
Poussseur, *pulsator.*
Précepteur, *præceptor.*
Prêcheur, *prædicator.*
Préconiseur, *laudator.*
Précurseur, *præcursor.*
Prédécesseur, *prædecessor.*
Prédicateur, *sancti Evangelii præco.*
Preneur, *captator.*
Présentateur, *præsentator.*
Prestigiateur, *præstigiator.*
Préteur, Officier Romain, *prætor.*
Prêteur, qui prête, *commodator.*
Prévaricateur, *prævaricator.*
Prieur, *Prior.*
f Primeur, du vin, des fruits, &c. *frugum primitiæ.*
Priseur, *æstimator.*
Processioneur, qui va à la Procession.
Procurateur de Saint Marc à Venise, *procurator.*
Procureur, *procurator.*
Producteur, *-tor.*
Profanateur...
Professeur, *-essor.*
f Profondeur, *profunditas.*
Prometteur, *promissor.*
Promoteur, *-tor.*
Prôneur, *orator facer.*
Pronostiqueur, *præsignificator.*
Propagateur, *-tor.*

Substantifs & adjectifs masculins.

Profateur, *qui solutâ oratione scribit.*
Proscripteur, Magistrat de Rome, *proscriptor.*
Protecteur, *-tor.*
Provéditeur, Officier Vénitien, *proveditor.*
Proviseur, *-sor.*
Puanteur, *fœtor.*
Pudeur, *pudor.*
Punisseur, qui châtie, *castigator.*
Qualificateur, Officier de l'Inquisition, *qualificator.*
Quatriemeur, commis pour le quatrieme degré.
Querelleur, *rixator.*
Questeur, Officier de l'ancienne Rome, *Quæstor.*
Questionneur, *percontator.*
Quêteur, *quæsitor.*
Rabroueur, *ferox objurgator.*
rude joueur, *virens lusor.*
Raccommodeur, *refector.*
Raccoutreur, *interpolator.*
Racleur de boyau, *ineptus tibicen.*
Radeurs, au plur. terme de Gabelles, *radores.*
Radoteur, *delirus.*
Raffineur, *exquisitor.*
Railleur, *irrisor.*
Raisonneur, *ratiocinator.*
Ramasseur, *coactor.*
Rameur, *remex.*
Ramonneur, *camini purgator.*
Ramponneur, vieux mot, fâcheux.
Rancœur, vieux mot, *odium.*
Rançonneur, *durus exactor.*
Rapetasseur, *veteramentarius.*
Rapiéreur, vieux mot, porte-rapiere, qui porte une longue épée.
Rapporteur, *relator.*
Râteleur, homme de journée qu'on a loué pour rateler des foins.
Ravisseur, *raptor.*
Réclamateur, terme de Marine.
Receleur, *furtorum conscius.*
Recommenceur, *qui rursùm incipit.*
Réconciliateur, *-tor.*
Recordeur, *testis oculatus.*
Recteur, *-tor.*
Recuiteur, *monetalis coctor.*
Rédacteur, *compilator.*
Rédempteur, *-tor.*
Rediseur, *relator.*
Rééditeur, *-tor.*
Réfléchisseur, Auteur d'un livre de réflexions.
Réformateur, *-tor.*
Refuseur, *qui renuit.*
Régisseur, *rector.*
Régistrateur, Officier de Chancellerie Romaine, *registrator.*
Relateur, *-tor.*
Relieur, *compactor.*
Remarqueur, *notator.*
Rémunérateur, *-tor.*
Renifleur, *qui naris pituitam resorbet.*
Rentrayeur, *qui latentem texturâ fuit.*
Réparateur, *-tor.*
Répétiteur, *studiorum adjutor.*
Repreneur, *reprehensor.*
Restaurateur, *-tor.*
Restituteur...

f f substantifs & adjectifs masculins.

substantifs & adjectifs masculins.

Revancheur, *vindex.*
Réveilleur, *matutinus excitator.*
Rêveur, *somniator.*
Réviseur, *-sor.*
Rhéteur, *rhetor.*
Ricaneur, *effusè risor.*
Rieur, *irrisor, jocans.*
Rigueur, fémin. *rigor.*
Rimailleur, *poëta non bonus.*
Rimasseur, *versificator miser.*
Rimeur, *poëta rythmicus.*
Rocailleur, *qui saxuli speluncas struit.*
Rogneur, *refector.*
f Roideur, *rigiditas.*
f Rondeur, *rotunditas.*
Ronfleur, *stertor.*
Rongeur, ver Rongeur, *rodens.*
Roteur, *ructator.*
Rotisseur, *carnium assarum propola.*
f Rougeur, *rubor.*
Roupilleur, *somniculosus.*
Roussleur, *color rufus.* marque rousse, *nota rufa.*
Rueur, *præjector.*
f Rumeur, *rumor.*
Saboteur, *qui ligneas gerit soleas.*
Sacrificateur, *-tor.*
Saleur, *salitor.* au plur. *salisfatores.*
f Sapeur, vieux mot, *sapor.*
f Saveur, *sapor.* goût sans saveur, *insipidus.*
Sauteur, *saltator.*
Sauveur, *Salvator.*
Scarificateur, terme de Chirurgie.
Scelleur, *sigillator.*

substantifs & adjectifs masc.

Scieur de bois, *serrator.*
Scripteur, *scriba.*
Scrutateur, *-tor.*
Sculpteur...
Séducteur...
Seigneur, à l'égard d'un Vassal, *Dominus.* à l'égard d'un valet, *herus.*
Seigneur de distinction, *Dynasta.* Prince, *Princeps.*
Semonneur, *invitator.*
Sénateur, *-tor.*
Sénieur, *-ior.*
f Senteur, *odor.*
Sermonneur, *concionator.*
Serviteur, *servus.* valet, *minister.* amant, *amasius.*
Sieur, *dominus.*
Sifleur, *suggillator.*
f Sœur, *soror.* de pere & de mere, *germana.* de pere, *patruelis.* de mere, *uterina.* Sœur de pere *ou* tante, *avita.* de la mere, *matertera.* du mari *ou* belle Sœur, *glos.* de la femme, *uxoris soror.*
Solliciteur, *-tator.*
Songeur, *somniator.*
Sonneur, *tintinnaculus.*
Sorisseur, celui qui fait forer le hareng.
Souffleteur, *qui palmis os alicujus pulsat.*
Souffleur, *sufflator.*
Souffleur, poisson, *cetaceus.*
Sous-Gouverneur, *subgubernator.*
f Souhaiteur, *optator.*
Souleur, *timor subitus.*
Soupireur, *qui suspirat.*
Sous-Précepteur, *subpræceptor.*

ſubſtantifs & adjectifs maſculins.

Sous-Prieur, *ſubprior.*
Souſcripteur, *ſubſcriptor.*
Souteneur, *defenſor, vel etiam exactor.*
Soyeteur, *pannorum ſericorum opifex.*
Spectateur, *-tor.*
Spéculateur, *-tor.*
Splendeur, ſém. *-dor.*
Stateur, ſurnom de Jupiter, *Stator.*
Suborneur, *corruptor.*
Succenteur, ſous-Chantre, *ſuccentor.*
Succeſſeur, *-ſſor.*
Suceur, *qui ſugit.*
Sueur, *ſudator.*
f Sueur, *ſudor.*
Le Sueur, Peintre, *Sucrius.*
Supérieur, *-ior.*
Supérieur d'un Couvent, *Monaſterii Superior.*
Supinateur, terme d'Anatomie, *ſupinator.*
Tailleur, *ſartor.*
Tambourineur, *tympaniſta.* valet du Tambourineur, *tympaniſtæ famulus.*
Tanneur, *corrarius.*
Tapageur, *qui tumultum concitat.*
Tâteur, *guſtator.*
Taxateur de dépens, *-tor.*
Temporiſeur, *dilator.*
f Teneur, *tenor.*
f Teneur, contenu d'un écrit, *argumentum.*
Teneur de livres de compte, *rationator.*
Tentateur, *-tor.*
Tergiverſateur, terme de Palais.
Terraſſeur, ouvrier qui travaille à ourdir des planches.

ſubſtantifs & adjectifs maſculins.

Terreur, ſém. *terror.*
Teſtateur, *-tor.*
Théſauriſeur, *divitias congerens.*
Tiédeur, ſém. *tepor.*
Tierceur, *ad tertiam partem licitator.*
Tiqueur, cheval qui a le tic, *equus qui dentibus innititur præſepi.*
Tirailleur, terme de chaſſe.
Tireur, qui lance, *jaculator.* d'armes à feu, *vibrator, explosor.* qui allonge, *ductor.* chaſſeur, *venator.*
Tireur d'or, *bracteator.*
Tiſonneur, *titionum motator.*
Tondeur, *tonſor.*
Tordeur, *interquator.*
Tourneur, *tornator.*
Traditeur, v. mot, *traditor.*
Traducteur, *interpres.*
Trafiqueur, *negociator.*
Traîne-malheur, miſérable, *infelix.*
Traineur d'épée, *machæropharus.*
Traiteur, *conviviorum conditor, inſtructorque.*
Tranſgreſſeur, *-ſſor.*
Tranſlateur, *-tor.*
Travailleur, *laborator.*
Trembleur, qui craint ſans ſujet, *fuæ ipſius umbræ metuens.*
Trembleur, *ou* Quaker, hér. en Angleterre, *contremens hæreticus.*
Tremeur, vieux m. *tremor.*
Triacleur.

substantifs & adjectifs masculins.

Tricheur, *fraudator.*
Tricoteur, *reticularius.*
Triomphateur, *triomphator.*
Trompeur, *insidiosus, loquax.*
Trompeur, *deceptor.*
Troqueur, *permutator.*
Troteur, *concursator.*
Trucheur, *mendicus.*
Tueur, *occisor.*
Tumeur, fém. *tumor.*
Tutoyeur, *inurbanè aliquem appellans.*
Tuteur, *tutor.*
Vainqueur, *victor.*
f Valeur, *-lor.* courage, *animus.* prix, *pretium.*
Vanteur, *jactator.*
f Vapeur, *vapor.*
Varreur, *testudinum piscator.*
Vasseur, vieux mot, *cliens.*
Vaticinateur, *-tor.*
Veilleur, qui veille, *qui vigilat.*
Vendangeur, *vindemiator.*
Vendeur, *venditor.*
Veneur, *venator.*
grand Veneur, *venatorum præfectus.*
Vengeur, *vindex.*
Verbiageur, *loquax.*
f Verdeur, *viror.*
Vérificateur, *-ator.*
Verseur, *effusor.* signe du Zodiaque, *aquarius.*
Versificateur, *-tor.*
Versifieur, vieux mot, *carminum scriptor.*
Vétilleur, *nugator.*
Viateur, terme d'Anatomie, *viator.*
Victuailleur, *annonarius nauticus.*

f substantifs & adjectifs masc.

Vieleur, *sambucen.*
Vigueur, *vigor.*
Violateur, *-tor.*
Visiteur, *visitator.*
Vogueur, *navigator.*
Voleur, *latro, fur.*
Voltigeur, *circumvolitor.*
Voyageur, *viator.*
Usurpateur, *-tor.*
Vuidangeur, *evacuator.*
Zélateur : ce mot est en usage dans quelques Ordres Religieux, *zelator.*
Zéleur, terme en usage parmi les Minimes.

EURE. diphthongue.

substantifs & adjectifs féminins.

Demeure, *mansio.* domicile, *-lium.* habitation, *-io, sedes.* retardement, *commoratio.* délai, *mora.*
Extérieure, *-ior.*
Heure, *hora.*
demi-Heure, *semi hora.*
d'Heure en Heure, *in horas.*
à bonne Heure, *matutè.*
Heure & demie, *sesquihora.*
de meilleure Heure, *maturiùs.*
Heure, tems convenable, *tempus opportunum.* à l'heure, *eo tempore.* tout à l'heure, *statim.* à cette heure, *nunc.* sur l'heure, *confestim.* à la bonne heure. *faustè.* à la malheure, *infaustè.* haute heure, *multa dies.*
Heures, au plur. livre de prieres, *Horæ.*
Inférieure, *-ior.*
Intérieure...
Majeure, *major.*

f Meilleure, *melior.*
f Poſtérieure, *-ior.*
f Supérieure d'un Couvent, *Monaſterii ſanctimonialium Superior.*
f Supérieure, *-ior.*

VERBES.

verb. au préſent.

Défleure, *defloro.*
Demeure, *maneo.*
Demeure, arrête, *ſiſto.*
Meure, *moriar.*
Pleure, *ploro.*

EURE. qui ſe prononce comme URE. *voyez* URE.

EURRE.

m Beurre, *butyrum.*
v Beurre, *butyro ungo.*
m Leurre, terme de Fauconn. *accipitris illicium.*
oiſeau de Leure, *illicii plumarii accipiter.*
v Leurre, *illicio.*

EVRE.

ſubſtantifs maſculins & fem.

Bievre, animal, *caſtor.*
Chevre, *capra.*
petite Chevre, *capella.*
lait de Chevre, *lac caprinum.* de race de Chevre, *caprigenus.* barbe de Chevre, *arunceus.*
Chevre, inſtrument de méchan. *agoſpaſtus.*
Fievre, *febris.* tierce, *tertiana.* quarte, *quartana.* continue, *-nua.* légere, *febricula.*
m Genievre, *juniperus.*
Levre, *labium.*
petite Levre, *labellum.*
m Lievre, animal, *lepus.*
a Mievre, vieux mot, *pretervus.*
Orfevre, *aurifex.*
la Plevre, membrane, *pleura.*
v Sevre, *abſtido.*

ſubſt. maſculins & feminins.

EURS.

Ailleurs, adv. *alibi.*
d'Ailleurs, adv. *aliundè.*
Chapeau de fleurs, *fertum, corolla.*
Choux-fleurs, *braſſicæ capianæ.*
Couleurs, *colores.* livrées, *teſſeræ veſtiariæ.*
Entreparleurs, *interlocutores.*
Freres Mineurs, *Fratres Minores.*
Meſſieurs, *domini.*
v Meurs, *morior.*
Mœurs, *mores.*
Non-valeurs, *caſſa & inania nomina.*
Pâles-couleurs, *chloroſis.*
f Pleurs, *ploratus.*
Pluſieurs, *multi.*
Voyez le pluriel des noms en eur : clameurs, *clamores.*

EURT.

v * Heurt, choc, *impetus.*
v il Meurt, *moritur.*

EURTE.

v je Heurte, *ferio.* à la porte, *januam ferio, pulſo.*
m Meurte, *ou* plutôt Myrthe, *myrthus.*

Casseur, *fractor.*

EURTRE.

Meurtre, *homicidium.*

EUS. *voyez* EUX.

EUSE. *voyez* EUZE.

EUSSE. *voyez* UCE.

EUT. où la diphthongue EU. se prononce.

verb. au présent.

Emeut, *emovet.*
Meut, *movet.*
il Peut, *potest.*
il Pleut, *pluit.*
Veut, *vult.*

EUTE.

Emeuté, *tumultus.* sédition, *-io.*
Meute, *canum turba.*

EUTE. *voyez* UTE.

EUTRE.

v Calfeutre, *rimas munio.*
m Feutre, *coactilia, subcocta.*
v Feutre, *subcoago.*
m Neutre, *-trum.*
a Neutre, qui ne prend aucun parti, *neutrius partis studiosus.*
m * Pleutre, Gredin, *inops.*

EUVE.

v Emeuve, *emoveat.*
f Epreuve, *specimen.*
f Epreuve d'Imprimerie, *Typici periculi folium.*
à l'Epreuve, *ad periclitationem.*

m Fleuve, *fluvius.*
v Meuve, *moveat.*
a Neuve, *nova.*
v Pleuve, *pluat.*
f Preuve, *probatio.* indice, *-cium.* marque, *argumentum.*
f Veuve, *vidua.*

EUVRE. *ou* ŒUVRE.

m Chef-d'œuvre d'un Artisan, *operis specimen.* d'un Maître, *peritæ manûs opus.*
f Couleuvre, *coluber.*
Couleuvre, sac des Ameriquains pour presser leur Manioc.
m Manœuvre, Maçon, *mercenarius.*
f. Manœuvre de Navire, *manualis navis opera.*
f Oeuvre, *opus.* action, *-io.*
Oeuvre, pour dire ouvrage, est masculin au singulier & féminin au pluriel.
Oeuvre de Marguilliers, *eorum subsellium.*
m le grand Oeuvre, la pierre philosophale, *lapis philosophicus.*

EUX. *ou* EUS.

Ces mots marquent le sujet avec la qualité & plenitude, abondance ou excès. En latin ils sont pour la plupart terminés en osus, a, um.

subst. & adj. masc.

Affreux, *horridus.*
Alimenteux, *-tarius.*
Alumineux, *-nosus.*

Substantifs & adjectifs masculins.

Amoureux, *amasius.*
Anfractueux, *interruptus anfractibus.*
* Angoiſſeux, dur, fâcheux, *triſtis.*
Aqueux, *aquoſus.*
* Argenteux, *-toſus.*
Argilleux, *argilloſus.*
Avantageux, *commodus.*
Aventureux, *temerarius.*
Aveux, *confeſſiones.*
Avertineux, *qui vertigine laborat.*
Baragouineux, *qui nec plane nec intelligibiliter loquitur.*
Baveux, *ſalivario lentore fluens.*
Belliqueux, *-icoſus.*
Bilieux, *mordax.*
Bleux, *cærulei.*
Bœufs, *boves.*
Boiteux, *claudus.*
Bouëux, *lutoſus.*
Bouleux, cheval trapu, *equus craſſior.*
Bourbeux, *lutoſus.*
Boutadeux, *ingenio præceps.*
Bout-faigneux, *colli vitulini pars cruentata.*
Breneux, *ſtercore oblitus.*
Bulbeux, *-boſus.*
Bulbo-caverneux, muſcle, *bulbo-cavernoſus.*
Butyreux, *quod ad butyri naturam accedit.*
Cadavéreux, *cadaver referens odore vel colore.*
Cagneux, *varus.*
Cailleboteux, *calculoſus.*
Calamiteux, *-toſus.*
Calculeux, *-loſus.*
Capiteux, qui fait mal à la tête,

Substantifs & adjectifs masculins.

Capricieux, *moroſus.*
Carcinomateux, terme de Médecine, *cancro infectus.*
Cartilagineux, *-noſus.*
Caſéeux, *caſearius.*
Caſtagneux, *mergulus.*
Caterreux, *epiphoris obnoxius.*
Catilleux, vieux mot, Chatouilleux, *titillans.*
Caverneux, *cavernoſus.*
Cauteleux, *callidus.*
Celluleux, terme d'Anatomie, *celluloſus.*
Cendreux, *cineroſus.*
Cérémonieux, *nimius comitatis affectator.*
Cerveau creux, *inſanus.*
Ceux, pronom, *illi.*
Chaloureux, *calidus.*
Chanceux, *felix.*
Chancreux, *carcinoſus.*
Charbonneux, terme de Médecine, *anthracodes.*
Charneux, *carnoſus.*
Chatouilleux, *titilloſus.*
Chêne-le-Pouilleux, petite Ville ou Bourg de Champagne.
Cheveleux, vieux mot, *crinitus.*
Cheveux, *capilli.* tirer par les cheveux, tirer quelque choſe de loin dans un diſcours, &c. *longiùs accerſere.*
Chyleux, *-oſus.*
Clopoteux, terme de Marine, *agitatus.*
Condrieux, ſorte de vin.
Convoiteux, *cupidus.*

de flammette, *flammarius.*

oratoria pigmenta.

Coupeur,

Substantifs & adjectifs masculins.

Cotonneux, *lanuginosus.*
Couenneux, sang Couenneux.
Courageux, *generosus.*
Coûteux, *quod multi constat.*
Crapuleux, *ebrietati deditus.*
Crasseux, *squalidus.*
Crayonneux, qui est de la nature de la Craie.
Creux, *cavus.* de la main, *palma.* d'un plaie, *fundum plagæ.* de l'œil, *alveus oculi.*
Creux, profond, *profundus.*
Creux, *incavatus.* vuide, *vacuus.* percé, *perforatus.*
Croustilleux, *lepidus.*
Dangereux, *periculosus.*
Dartreux, *impetiginosus.*
Dédaigneux, *fastidiosus.*
Défectueux, *vitiosus.*
Dépiteux, *stomachosus.*
Désavantageux, *damnosus.*
Désastreux, vieux mot, *infelix.*
Désaveux, *negationes.*
Desireux, *cupidus.*
Dévotieux, *pius.*
Deux, *duo.* Deux ensemble, *ambo.*
Deux à deux, *bini.*
tous Deux, *uterque.*
l'un des Deux, *alteruter.*
lequel des Deux, *uter amborum.*
l'un ou l'autre des Deux, *utervis.*
Difficultueux, *difficultatibus plenus.*
Disetteux, *inops.*
Disgracieux, *ingratus.*

Substantifs & adjectifs masculins.

Dispendieux, *-iosus.*
Douceûx, *subdulcis.*
Douloureux, *lugendus.*
Douteux, *dubius.*
Drilleux, *pannosus.*
Ecaillieux, *squamosus.*
Ecumeux, *spumosus.*
Enjeux, *depositiones.*
Entre-deux, *intermedium.*
de muraille, *-andron.*
deux, *binas.*
Epineux, *spinosus.*
Erésipélateux, *-teus.*
Erugineux, *ærugïnosus.*
Excrémenteux, *excrementis plenus.*
Fâcheux, *molestus.*
Fallacieux, vieux mot, *dolosus.*
Fameux, *famosus.*
Fangeux, *lutosus.*
Farcineux, *scabiosus.*
Farineux, *farinâ obsitus.*
Fastueux, *-tuosus.*
Ferreux, *ferrugineus.*
Feux, *ignes.* voyez Feu.
Fibreux, *fibratus.*
Fiévreux, *febriens, febricitulus.*
Filandreux, terme d'Oculiste, cataracte filandreuse.
Flatueux, *flatuosus.*
Foireux, *foriolus.*
Fougueux, *-osus.*
Fougueux, *iracundus.*
Frauduleux, *-lentus.*
Froidureux, *alsiosus.*
Fromageux, *casealis.*
Fructueux, *-tuosus.*
Fuligineux, *-nosus.*
Fumeux, *fumosus.*
Gâcheux, *illinitor.*
Galeux, *scabiosus.*

Gangréneux,

Substantifs & adjectifs masculins.

Gangreneux, *gangræná vitiatus.*
Généreux, *-osus.*
Glaceux, *glaciatus.*
Glaireux, *glarcosus.*
Glanduleux, *-osus.*
Globuleux . . .
Glutineux . . .
Gommeux, *gommosus.*
Goutteux, *arthriticus.*
Grappeux, v. mot, *pinguis.*
Grateleux, *impetiginosus.*
Graveleux, *calculosus.*
Grogneux, *grunnitor.*
Grommeleux, *mussator.*
—grondeur, *grunnitor.*
Grumuleux, *in grumps spissus.*
Gueux, *mendicus.*
Haineux, v. mot, *inimicus.*
Hargneux, *morosus.*
Hasardeux, *periculosus.*
Herbeux, *herbosus.*
Heureux, *felix, beatus.*
Hideux, *horridus.*
Honteux, *ignominiosus.*
Hoquelleux, *ou* Hocleux, vieux mot, Trompeur, *falax.*
Huileux, *oleosus.*
Jardineux, terme de Jouaillier.
Ichoreux, *-osus.*
Jeux, *ludi. voyez* Jeu.
Impétueux, *effrænatus.*
Impiteux, vieux mot, *immisericors.*
Incestueux, *-uosus.*
Infructueux, *sterilis.*
Injudicieux, *-iosus.*
Inofficieux . . .
Insidieux . . .
Ireux, vieux mot, *iracundus.*

Substantifs & adjectifs masculins.

Ischio-caverneux, terme d'Anatomie, muscle.
Laineux, *lanosus.*
Laiteux, *lacteus.*
Landreux, infirme, *debilis.*
Langoureux, *languidus.*
Lanugineux, *-osus.*
Lentilleux, *lentiginosus.*
Lépreux, *leprosus*
Lévreux, *labiosus*
Libidineux, *-nosus.*
Ligamenteux, terme d'Anatomie, *ligamentosus.*
Ligneux, *lignosus.*
Limeux, vieux mot, *limosus.*
Limoneux, *limosus.*
Linceux, au plur. *lintei*
Liquoreux, qui a de la liqueur, *subdulcis.*
Lixivieux, *-osus.*
Lumineux, *lucidus.*
Lustreux, qui a beaucoup de lustre.
Majestueux, *augustus.*
Malencontreux, *infaustus*
Malgracieux, *deformis.*
Malheureux, *infelix.*
Marécageux, *paludosus.*
Marmiteux, *miser, indigus*
Matineux, *matutinus.*
Maupiteux, vieux mot, *immitis.*
Médicamenteux, *-osus.*
Membraneux . . .
Merdeux, *merdâ infectus.*
Merveilleux, *mirus.*
Mielleux, *melleus*
Miraculeux, *prodigiosus.*
Moëlleux, *medullatus.*
Monstrueux, *trosus.*
Montagneux, *montanus*
Montueux, *-otosus*

substantifs & adjectifs masculins.

Morgueux, *superbus, fastuosus.*
Morveux, *mucosus.*
Moucheux, *emunctor.*
Mousseux, *muscosus.*
Moyeux, sorte de prunes confites qui viennent de Franche-Comté.
Mucilagineux, *-osus.*
Musculeux...
* Nactieux, *delicatulus.*
Nareux, *ou* Néreux, qui vomit facilement.
Nébuleux, *-osus.*
Nécessiteux, *inops.*
Neigeux, *nivosus.*
Nerveux, *-vosus.*
Neveux, au plur. *nepotes.*
Neufs, au plur. *novi.*
Nidoreux, terme de Médecine, *nidorosus.*
Nitreux, *-osus.*
Nœuds, au plur. *nodi.*
Nombreux, *numerosus.*
Noueilleux, *nodosus.*
Noueux, *nodosus.*
Noyeux, vieux mot, *morosus.*
Oeufs, l's ne se prononce pas, *ova.*
Oiseux, *otiosus.*
Oléagineux, *-osus.*
Ombrageux, *umbrosus.* défiant. *suspiciosus.*
Onéreux, *onerosus.*
Orageux, *procellosus.*
Orgueilleux, *superbus.*
Osseux, terme d'Anatomie, *osseus.*
Outrageux, *contumeliosus.*
Pailleux, *ferrum bracteolatum.*
Paresseux, *piger.*

substantifs & adjectifs masculins.

Pâteux, *glutinosus.*
Peneux, *pœnosus.*
Périlleux, *periculosus.*
Peureux, *timidus.*
Pétreux, le même que Pierreux.
Phlegmoneux, terme de Medecine, *phlegmonosus.*
Pierreux, *petrosus.*
fruit Pierreux, *fructus lapidosus.*
Piteux, *miserandus.*
Pituiteux, *-osus.*
Plantureux, *copiosus.*
Plâtreux, *gypso incrustatus.*
Pointilleux, *vitiligator.*
Poissonneux, *piscosus.*
Pompeux, *magnificus.*
Populeux, vieux mot, *populosus.*
Poreux, *porosus.*
Poudreux, *pulverulentus.*
Pouilleux, *pediculosus.*
Présomptueux, *arrogans.*
Preux, *generosus.*
Querelleux, *jurgiosus.*
Queux, vieux mot, *cojus.*
Quinteux, *morosus.*
Raboteux, *asper.*
Rameux, qui jette beaucoup de branches, *ramosus.*
Ratteleux, *splenéticus.*
Renteux, *censui annuo obnoxius.*
Respectueux, *reverens.*
Rigoureux, *rigorosus.*
Rioteux, *rixosus.*
Rogneux, *scabiosus.*
Roupieux, qui a la roupie, *sfiriatus nasus.*
Roupilleux, *dormitor.*
Ruineux, *-nosus.*

substantifs & adjectifs masculins.

Sableux, . *sabulo perfusus.*
Sablonneux, *arenosus.*
Salsugineux, *-osus.*
Sanieux, gâté, corrompu, *sanie conspersus.*
Savonneux, *saponaceus.*
Savoureux, *sapidus.*
Scabieux, *-osus.*
Scabreux, *asper.*
Scandaleux, *pessimi exempli.*
Scientieux, vieux mot, *doctus.*
Scrophuleux, *-osus.*
Scrupuleux...
Semilleux, remuant.
Sempiterneux, vieux mot, *vetus, senex.*
Séreux, *sero plenus.*
Séveux, *traducendo arborum, vel herbarum succo inserviens.*
Sinueux, *-nuosus.*
Soigneux, *studiosus.*
Solacieux, *amœnus.*
Somptueux, *somptuosus.*
Songe-creux, *delirus.*
Soporeux, *soporem creans.*
Soyeux, *bombycinus.*
Spiritueux, *-uosus.*
Spongieux, os spongieux, *os spongiosum.*
Souffreteux, *ærumnosus.*
Soupçonneux, *suspicax.*
Sourcilleux, *supercilliosus.*
Squirreux, *squirrosus tumor.*
Substantieux, *succulentus.*
Tan[illegible]eux, *-osus.*
Tédieux, vieux mot, *tædiosus.*
Teigneux, *porriginosus.*
Tempestueux, vieux mot, *tempestuosus.*

substantifs & adjectifs masculins.

Ténébreux, *-brosus.*
Terreux, *terreus.*
Tilleux, arbre, *tilia.*
Tortueux, *-tuosus.*
Tourbilleux, *turbinosus.*
Tourmenteux, *procellosus.*
Tumultueux, *-tuosus.*
Valeureux, *strenuus.*
Vaniteux, orgueilleux.
Vaporeux, *-rosus.*
Variqueux, terme de Médecine, *varicosus.*
Vasculeux, rempli de petits vaisseaux.
Vaseux, *limosus.*
Venimeux, *ou* Vénéneux, *venenosus.*
Venteux, *-osus.*
Verbeux...
Vergogneux, *verecundus.*
Verreux, *vermicosus.*
Vertigineux, *-osus.*
Vertiqueux...
Vertueux, *virtute præditus.*
Verveux, filets, *retia.*
Vésiculeux, qui ressemble à de petites vessies.
Vétilleux, *contentiosus.*
Veux, de Vouloir, *volo.*
Vigoureux, *vegetus.*
Vineux, *-osus.*
Visqueux, *viscosus.*
Vœux, au plur. *vota.*
Volumineux, qui est en plusieurs volumes.
Voluptueux, *-uosus.*
Urineux...

Voyez les rimes en ieux.

EUZE. & EUSE.

Angleuse, *nux lignosa.*

Substantifs & adjectifs féminins.

Anguilleuse, *fur femina.*
Aparieuse, qui fait des mariages, *copulatrix.*
Appareilleuse, maquerelle, *lena.*
Arracheuse, terme de Chapelier.
Baigneuse, *balneatrix.*
Blanchisseuse, *lotrix.*
Bobineuse, femme qui dévide du fil sur des bobines.
Brodeuse, *Phrygiaria, quæ Phrygiam exercet artem.*
Chanteuse, *cantatrix.*
Charmeuse, *mulier illecebrosa.*
Chartreuse, Couvent de Chartreux *ou* de Chartreuses, *Carthusia.*
Chatépleuse, *curculio.*
Clameuse, terme de droit Canon, *clamosa.*
Coëffeuse, *calanticaria.*
Coureuse, *meretrix.*
Dent creuse, *dens cavus.*
Ebouqueuse, femme qui dans les Manufactures ôte les nœuds, &c. qui se trouvent dans l'étoffe.
Eplucheuse, *mundatrix.*
Emprunteuse, *quæ mutuum accipit.*
Entrepreneuse, *redemptrix.*
Fileuse, *netrix, nens mulier.*
Grasséyeuse, *quæ balbutit.*
Grondeuse, *grunnitrix.*
Gueuse, *mendica.*
Heureuse, *beata.*
Laveuse, *lotrix culinaria.*
Macreuse, oiseau de mer, *anaticula marina.*

Substantifs & adjectifs féminins.

Meneuse, femme qui méne les enfans en nourrice.
Meuse, fleuve, *Mosa.*
Nopeuse, ouvriere qui énoue les pieces de laine au sortir du métier.
Paresseuse, *pigra.*
Parties honteuses, au plur. *pudenda.*
Peureuse, *timida.*
Pleureuse, *ploratrix.*
Pleureuse, femme qu'on louoit pour pleurer aux funérailles, *præfica.*
Pleureuse, bande de toile blanche qu'on attache à sa manche dans le grand deuil.
Précieuse, *-iosa.*
une Précieuse, *ridicula mulier.*
Procureuse, *procuratrix.*
Quêteuse, *stipis collectrix.*
* Rapponeuse, *querula.*
Ravaudeuse, *sarcinatrix.*
Remplisseuse, *tæniarum sarcinatrix.*
Remueuse, *pusionum vagientium procuratrix.*
Rétrécisseuse, *quæ stringit.*
Revendeuse, *quæ merces vilius emptas, carius divendit.*
Rieuse, *jocosa.*
Scabieuse, plante, *scabiosa.*
Sirupeuse, matiere Sirupeuse, *materia tenax.*
Spineuse, Divinité champêtre, *Spinosa.*
Tailleuse, *sarcinatrix.*
Trucheuse, *mendica.*

subst. & adj. fem.

Tubéreuſe, *-roſa.*
Tueuſe, vieux mot, *enſis.*
Viande creuſe, *cibus inanis.*
Vibreuſe, vieux mot, *vox acuta.*
Virgouleuſe, poire, *pyrum vinoſum.*
Yeuſe, chêne, *illex.*

Plus, les féminins des noms en eux : pareſſeux, pareſſeuſe, *pigra.*

Plus, les féminins de quelques adjectifs en eur : faiſeur, baiſeur, &c. faiſeuſe, baiſeuſe, &c.

E X.

m Index, table d'un livre, *index.*
f la Congrégation de l'Index, *congregatio Indicis.*
a Perplex, *-xus.*
Quiex, *ou* Quier, pour Quel, vieux mot : Liquiex, pour Lequel.

E X E.

a Annexe, *-xus.*
v Annexe, *annecto.*
a Circonflexe, *-us.*
a Connexe...
a Convexe...
m miroir Convexe, *ſpeculum convexum.*
a Sexe, *-xus.*
v Vexe, *vexo.*

E X T E.

Biſſexte, *-tus.*
Prétexte, *pretextus, ſimulatio.*
Sexte, *-ia.*
Texte, *-tus.*
Texte d'un Sermon.

E X T R E.

a * Adextre, *dexter*
a Ambidextre, qui ſe ſert de la main gauche comme de la droite, *ambidexter*
f * Dextre, *dextera*

E Z E. E S E. & E I Z E.

ſubſtantifs féminins.

Alèſe, *linteum*
Antichrèſe, *-eſis*
Antitheſe...
Apothèſe, terme de Médecine, *apotheſis.*
Borghèſe, famille très-conſidérable à Rome.
Carcaiſe, four de Verrerie
Catachrèſe, impropriété d'un mot, *-eſis*
v Contrepèſe, *pondere æquo.*
Diaphorèſe, évacuation par les pores de la peau, *diaphoreſis.*
Diathèſe, diſpoſition particuliere de l'homme, *diatheſis.*
m Dièſe, *-ſis.*
m Diocèſe, *diœceſis.*
v Empèſe, *amylo imbuo.*
Ephèſe, *-ſus.*
Epicyèſe, ſuperfétation, *epicyeſis.*
Genèſe, *-eſis.*
Geze, angle rentrant entre deux combles, & ſervant de goutiere aux deux.
Hypothèſe, *-eſis.*
m In-ſeize, terme d'Imprimerie,
m Lèſe, *læſus.*

subſtantifs féminins.

Lèſe-Majeſté, *læſa-majeſtas.*
Magalèſe,
Matathèſe, terme de Médecine, changement de place.
Némèſe, Déeſſe de la vengeance, *Nemeſis.*
Parénèſe, ouvrage d'exhortations.
Parentèſe, *-eſis.*
Peloponnèſe, *-ſus.*
Péſe, *pondero.*

m v

v

ſubſt. fém.

Proſtaphérèſe, terme d'Aſtronomie.
Seize, *ſexdecim.*
Soupéſe, *onus ſublevatum expendo.*
Syndérèſe, *-ſis.*
Trapèze, fig. de Géométrie, *trapeza.*
Terre glaiſe, *terra glareoſa.*
Théſe, *-ſis.*
Treize, *tredecim.*
Ville-Vèſe, vieux mot.
Voyez auſſi les rimes en aize.

F.

FA.

ſubſt. maſcul.

CAſa, ville.
Caſſa, toile de coton qui vient de Bengale.
Fa, note de Muſique.
F ut Fa, clef de Muſique.
Mouſtaſa, nom Turc.
gros Mouſtaſa, injure.
Soſa, lit de repos avec un doſſier tout du long, *anaclinterium.*
Soſa, eſtrade, *ſuggeſtum.*

VERBES.

verb. au prét. défin.

Agraffa, *infibulavit.*
Apoſtropha, *compulit.*
Biſſa, *delevit.*
Chauffa, *calefecit.*
Dégraffa, *exfibulavit.*
Echauffa, *calefecit.*
Etouffa, *ſuffocavit.*
Greffa, *inſeruit.*

ſubſtantifs maſculins.

Parapha, *ſubſcripſit*
Philoſopha, *-tus eſt*
Triompha, *triumphavit*
Voyez les autres verbes en fer.

FAI. *voyez* AI.

FAL. *voyez* AL.

FARD. *voyez* ARD.

FAT. *voyez* AT.

FÉ.

ſubſtantifs maſculins.

Arriphé, compagne de Diane, *Arriphe.*
Café, eſpéce de féve qui vient du Levant, *faba Ægyptiaca.*
Café, boiſſon, *Ægyptiacæ fabæ decoctio.*
Café, couleur, *color ferrugineus.*
Coëffé, *capite comptus.*
né Coëffé, *beatus.*

bien Etoffé, *materiâ copiosè instructus.*
Coquin fieffé, *nebulo.*

VERBES.

verbes à l'infinitif.

Agraffé, *infibulatus.*
Attifé, *comptus.*
Biffé, *deletus.*
Bouffé, enflé, *tumefactus.*
Chauffé, *calefactus.*
Dégraffé, *exfibulatus.*
Ebouriffé éparpillé, *sparsus.*
Echauffé, *calefactus.*
Etouffé, *suffocatus.*
Greffé, *insertus.*
Paraphé, *subscriptus.*
Réchauffé, *recalefactus.*
Tiffé, vieux mot, *ornatus.*
Voyez les autres verbes en fer.

FÉE.

f Bouffée, *venti flatus.*
m Céphée, conſtellation Septentrionale.
f Coquette fieffée, *meretricula.*
m Cotiphée, *-phæus.*
f Fée, *incantatrix.*
m Morphée, Dieu du ſommeil, *-eus.*
m Nymphée, Promontoire d'Epire.
m Orphée, œuf d'Orphée, ſymbole myſtérieux de ce Philoſophe.
m Trophée, *trophæum.*
Voyez les participes feminins des verbes en fer.

FENT. & FANT.
voyez ANT.

FER. & PHER.

Agraffer, *infibulare.*
Apoſtropher, *interpellare.*
Attifer, *caput ornare.*
Biffer, *delere.*
Bouffer, *turgere.* enfler, *tumere.* de colère, *irâ efferri.* de rire, *risu disrumpi.*
Brifer, *cibos vorare.*
Chauffer, *calefacere.*
ſe Chauffer, *calefieri.*
Coëffer, *calanticâ ornare.*
ſe Coëffer de quelqu'un, *existimatione vel amore alicujus imbuere.* d'une opinion, *opinionem amplecti.*
Debiffer, *dilacerare.*
Décoëffer, *calanticâ exuere.*
Dégraffer, *exfibulare.*
Ebouffer, vieux mot, *dirumpi.*
Echauffer, *calefacere.*
Eclaffer, vieux mot, pour Eclater.
Eſcafer, vieux mot, *pedicere.*
Etoffer, *ornare.*
Etouffer, *suffocare.*
Exciter, *-are.* s'échauffer, *commoveri.* ſe facher, *irasci.*
Greffer, *inserere.*
Griffer, *arripere.*
Parapher, *propriâ notâ subscribere.*
Paranympher, louer dans un paranymphe.

verbes à l'infinitif.

Philosopher, *-phari.*
Piaffer, *fastus efferri.*
Pousser de rire.
Rebiffer, vieux mot, *erigere.*
Réchauffer, *recalefacere.*
Riffer, vieux mot, arracher, *eripere.*
Triompher, *triumphare.* faire mieux que d'autres, *eximiâ curæ laude se gerere.*
Truffer, vieux mot, *irridere.*

FET. & FAIT. *voyez* ET. & AIT.

FEU. *voyez* EU.

FEUX. *voyez* EUX.

F I.

v Bouffi, *tumens.*
v Confi, *conditus.*
v Déconfi, *destructus.*
m un Défi, *provocatio.*
Fi, interjection, par ma Fi, *per meam fidem.*
m Pacfi, *ou* Pafi, voiles de navire, *veli species.*
Pilot-bouffi.
m Salcifi, racine, *aruncus.*
m Sophi, *-us.*
v Suffi, *suffectus.*

F I E.

subst. fém.

Achthéographie, description des poids, *achtheographia.*
Angéologie, partie de l'Anatomie, *angeologia.*

a substantifs féminins.

Atrophie, chartre, *atrophia.*
Bibliographie, l'art de faire des Catalogues de livres, *bibliographia.*
Bouffie, fém. *tumens.*
Cacotrophie, nutrition dépravée.
Chorégraphie, *-ia.*
Chorographie, description d'une Province, *chorographia.*
Chronographie, *-phia.*
Cosmographie, description du monde.
Cryptographie, *-ia.*
Gastroraphie, l'art de coudre le ventre, *gastrorraphia.*
Géographie, description de la terre.
Glyptographie, la connoissance des gravures, *glyptographia.*
Horographie, *-ia.*
Ichnographie, plan...
Lithographie...
Micrographie...
Naumachie...
Neurographie...
Orphie, poisson de mer.
Orthographie, élévation d'un édifice.
Pédotrophie, *pædotrophia.*
Philosophie, *-phia.*
Polographie...
Polygraphie, différente maniere d'écrire, *polygraphia.*
Runographie, *-phia.*
Scénographie, modéle...
Sciographie...

subst. fém.

verbes au présent.

Sélénographie, description de la Lune...
Sophie, nom d'une Sainte, *Sophia.*
Stécanographie, l'art d'écrire en chiffres...
Topographie, description particuliere des lieux.

VERBES.

verbes au préſent.

Amplifie, *-fico.*
Béatifie...
Certifie, *certiorem facio.*
Confie, *confido.*
Crucifie, *-figo.*
Défie, *diffido.*
Déifie, *in deorum numero repono.*
Diverſifie, *vario.*
Edifie, *ædifico.*
Falſifie, *-fico*
Fie, *fido.*
Fortifie, *corroboro.*
Glorifie, *-fico.*
Gratifie, *-ficor.*
Juſtifie, *-fico.*
Méfie, *diffido.*
Mortifie, *macero, caſtigo.*
Pacifie, *-fico.*
Pétrifie, *in lapidem converto.*
Purifie, *fico.*
Qualifie, *nomen adſcribo.*
Sacrifie, *-fico.*
Sanctifie...
Signifie...
Spécifie...
Vérifie, *probo.*
Verſifie, *-ficor.*

Voyez les autres verbes en fier.

ſubſtantifs & adjectifs maſculins.

FIER. *voyez* IER.

FIN. *voyez* IN.

FION. *voyez* ION.

FIR. *voyez* IR.

FIS. *voyez* IS.

FIT. *voyez* IT.

FON. & PHON.

Bellérophon, fils de Glaucus.
Bouffon, *ſcurrilis.*
un Bouffon, *ludio.*
Carafon, *ampulla craſſior.*
Chiffon, *detritus pannus.*
Griphon, *gryps.*
Griffon, vieux mot, *ſcriba.*
Item, terme de Canonnier.
Profond, *-undus.*
Siphon, *ſiphon.*
Tirefond, *clavus in cuſpide cochleatus.*
Typhon, Géant.
Xénophon, Hiſtorien Grec.
Plus, l'impératif du verbe fondre *& de ſes compoſés :*
Fond.

FRER. *voyez* RER.

FU.

Touffu, *denſus.*
arbre Touffu, *arbor opaca.*

G.

GA.

AGa, Officier Turc.
Janissaire Aga, qui commande les Janissaires.
Malaga, ville.
Ogga, *ou* Onka, surnom de Minerve.
Quadriga, espece de bandage.
Riga, ville.
Yga, espece d'arbre du Brésil.

VERBES.

verbes au prétérit défini.

Allégua, *-gavit, protulit.*
Brigua, *ambivit.*
Conjugua, *inclinavit.*
Délégua, *-avit.*
Distingua, *-inxit.*
Divulgua, *-gavit.*
Epilogua, *distinxit.*
Extravagua, *deliravit.*
Fatigua, *-gavit.*
Harangua, *concionatus est.*
Homologua, *probavit.*
Intrigua, *implicavit.*
Légua, *-gavit.*
Ligua, *fœdere conjunxit.*
Morgua, *insultavit.*
Prodigua, *prodegit, effudit.*
Rélégua, *-gavit.*
Seringua, *siphone infudit.*
Sub-délégua, *-gavit.*
Subjugua, *domuit.*
Voyez les autres verbes en gaut.

GANT. & GUANT. *voyez* ANT.

GAT. *voyez* AT.

GEA. monos. & JA.

Deja, adv. *jam.*

VERBES.

verbes au prétérit défini.

Abrégea, *abbreviavit.*
Abrogea, *-gavit.*
Adjugea, *adjudicavit.*
Affligea, *afflixit.*
Allongea, *prolongavit.*
Arrangea, *disposuit.*
Assiegea, *obsedit.*
Changea, *mutavit.*
Chargea, *oneravit.*
Colligea, *collegit.*
Corrigea, *correxit.*
Degagea, *expedivit.*
Degorgea, *expurgavit, effluxit.*
Délogea, *emigravit.*
Dérogea, *-gavit.*
Dirigea, *direxit.*
Echangea, *commutavit.*
Égorgea, *jugulavit.*
Egrugea, *fricavit.*
Engagea, *oppignoravit.*
Enragea, *efferatus est.*
Erigea, *erexit.*
Exigea, *exegit.*
Forgea, *fabricavit, procudit.*
Fustigea, *fustibus verberavit.*

verbes au prétérit défini.

Gagea, *pignori addixit.*
Grugea, *trivit, multùm mandit.*
Jugea, *judicavit.*
Logea, *habitavit.*
Mangea, *manducavit.*
Mélangea, *miscuit.*
Ménagea, *dispensavit.*
Mitigea, *mitigavit.*
Nagea, *natavit.*
Navigea, *gavit.*
Negligea, *neglexit.*
Neigea, *ninxit.*
Obligea, *obligavit, coëgit, astrinxit.*
Partagea, *divisit.*
Prorogea, *gavit.*
Protégea, *protexit.*
Purgea, *purgavit.*
Rangea, *ordinavit.*
Rédigea, *redegit.*
Regorgea, *redundavit.*
Rongea, *rodit.*
Saccagea, *diripuit.*
Songea, *cogitavit.*
Soulagea, *sublevavit.*
Submergea, *submersit.*
Subrogea, *gavit.*
Transigea, *transegit.*
Vengea, *vindicavit.*
Voyagea, *iter fecit.*

Voyez les autres verbes en ger.

G É.

substantifs & adjectifs masculins.

Abrégé, *syrupus.*
un Affligé, *afflictus.*
Agé, *natus.* d'un an, *annicolus.* de 20 ans, *viginti annos natus.* plus âgé, *natu major.* le plus âgé, *natu maximus.*
Agé, qui a de l'age, *ætate provectus.* moins âgé, *natu minor.* le moins âgé, *natu minimus.*
Cangé, eau de ris épaisse.
Carme mitigé, *mitigatus. Carmelita.*
Chargé, *oneratus.* en terme de Blason, *variis insignibus illustratus.* d'années, *annosus.* de taille, *tributis oneratus.* accusé, *accusatus.*
tems Chargé, *cœlum nubilum.* vin chargé, *vinum opacum.*
Chien enragé, *canis rabiosus.*
Clergé, *Clerus.*
Congé, *copia.* passeport, *commeatus.* vacance, *vacatio.* permission, *licentia.* liberté, *potestas.* congé de s'en aller, *missio.*
Convergé, *adunatus.*
Déchargé, *exoneratus.*
— de graisse, *macer.*
Dégagé, *expeditus.* libre, *liber.* de quelque engagement, *redemptus.* bien fait, de belle taille, *elegantis staturæ.*
Enragé, *rabidus.*
Escalier dégagé, *scala secreta.*
G, lettre de l'Alphabet.
Naufragé, terme de Commerce, marchandises gâtées dans un naufrage.
Négligé, *neglectus.* être dans son négligé, *negligenter se habere.*

verbes au prétérit & participe masculins.

un Obligé, *obligatio.*
Orangé, *auratus.*
Préjugé, *præjudicium.*

VERBES.

Abrégé, *abbreviatus.*
Abrogé, *-gatus.*
Adjugé, *adjudicatus.*
Affligé, *afflictus.*
Aggrégé, *-gatus.*
Allongé, *dilatatus.*
Arrangé, *ordinatus.*
Aſſiégé, *obſeſſus.*
Changé, *mutatus.*
Corrigé, *correctus.*
Dégorgé, *evomitus, expurgatus.*
Délogé, *qui migravit.*
Dérangé, *loco motus.*
Dérogé, *-gatus.*
Dirigé, *directus.*
Echangé, *commutatus.*
Egorgé, *jugulatus.*
Egrugé, *friatus.*
Emparagé, vieux mot, *multos habens conſanguineos.*
Encouragé, *excitatus.*
Engagé, *pignori datus.*
Enviſagé, *perſpectus.*
Erigé, *erectus.*
Exigé, *exactus.*
Forgé, *fabricatus.*
Foutragé, *depopulatus.*
Fuſtigé, *fuſtibus cæſus.*
Gagé, *oppigneratus.*
Grugé, *mænſus.*
Interrogé, *-gatus.*
Jugé, *judicatus.*
Logé, *habitatus.*
Maljugé, *ſententiæ iniquitas.*
Mangé, *comeſus.*
Mélangé, *mixtus.*

verbes au prétérit & participe masculins. ſubſt. & adj. fém.

Ménagé, *diſpenſatus.*
Mitigé, *-gatus.*
Navigé...
Négligé, *neglectus.*
Obligé, *obligatus.*
Ombragé, *obumbratus.*
Partagé, *partitus.*
Plongé, *immerſus.*
Préjugé, *præjudicatus.*
Prolongé, *-gatus.*
Prorogé...
Protégé, *protectus.*
Purgé, *purgatus.*
Rangé, *ordinatus.*
Ravagé, *devaſtatus.*
Rédigé, *redactus.*
Regorgé, *abſorptus.*
Rengorgé, *ingurgitatus.*
Rongé, *raſus.*
Saccagé, *direptus.*
Songé, *cogitatus.*
Soulagé, *ſublevatus.*
Submergé, *-merſus.*
Subrogé, *-gatus.*
Tranſigé, *tranſactus.*
Vengé, *vendicatus.*

Voyez les autres verbes en ger.

GÉE.

Aggée, ou Haggée, nom d'un Prophéte, *Aggæus.*
Agée, *ætate provecta.*
Apogée, *-æum.*
Argée, nom d'homme.
Dragée, *globulus.* de ſucre, *ſaccharatus.* à tirer, *glarea.*
écarter la Dragée, *ictum divaricare.*
Enragée, *rabioſa.*
vie Enragée, *bacchanalia.*

ſubſtantifs maſculins & féminins.

ſubſtantifs & adjectifs maſculins.

substantifs masculins & féminins.

musique enragée, *furentium inconditus concentus.*
Escourgée, *scutica.*
Gorgée, *haustus.*
mer Egée, *Ægeum mare.*
Orangée, *aurata.*
Périgée, *-gæus.*
Rangée, *series.* de soldats, *armatorum juga.* d'arbres, *arborum ordo.*
Bataille rangée, *acies ordinata.*

Plus, les participes féminins des verbes en ger : gagée.

GEL. *voyez* EL.

GENT. *ou* GEANT. *voyez* ANT.

GEON. *voyez* JON.

GER.

substantifs & adjectifs masculins.

Alger, ville, *Algerium.* Royaume, *Algeritanum.*
Barrager, *vectigalium conductor pro transitu.*
Berger, *pastor.* de brebis, *pecuarius.* de chévres, *caprarius.* de Berger, *pastoralis.*
Bocager, *silvestris.*
Boulanger, *pistor.*
Danger, *periculum.*
Etranger, *alienigena.* qui est hors de son pays, *advena.*
Fromager, vaisseau de faïance.
Garde-manger, *escarum cellarium.*
Horloger, *automatarius.*
Imager, qui fait des images, *imaginum opifex.* qui vend des images, *imaginum propola.*
Lignager, *gentilitius.*
Linger, *lintearius.*
Louager, vieux mot, pour Louage & pour Locataire.
le manger, *esca.* l'action de manger, *esus.* désir de manger, *fames.* bon à manger, *edulis.*
blanc-Manger, *esca alba.*
Marager, *olitor paludanus.*
Ménager, *dispensator.* qui épargne, *homo frugi.* trop ménager, *parcior.*
Mensonger, *mendax.*
Messager, qui porte des nouvelles, *nuntius.* qui voiture, *tabellarius.*
Oranger, *malus aureus.*
Passager, *viator.*
Passager, *fugitivus.*
oiseau Passager, *avis fugitiva.*
Péager, *portitor.*
Perager, vieux mot, *peregrinatio.*
Potager, *ignitabulum offarium.*
jardin Potager, *hortus olitorius.*
Songer, pour Songe, *somnium.*
Viager, *vitæ attributus.*
Verger, Officier qui porte une verge.
Verger, lieu planté d'arbres fruitiers, *pomarium.*

VERBES.

Abréger, *abbreviare.* ré-

à l'Epreuve, *ad periclitationem.*

Alumineux, *-nosus.*

verbes à l'infinitif.

duire, *redigere.* diligenter, *accelerare.*
Abréger ſon chemin, *iter contrahere.*
Abroger, *-gare.*
Abſterger, terme de Médecine, *abſtergere.*
Adjuger, *adjudicare.*
Affliger, *affligere.*
Aggréger, *aggregare.*
Alléger, *allevare.*
Allonger, *prolongare.*
— étendre, *extendere.*
Aménager, *ligno uti ut fiat aliquid.*
Apanager, *uſum-fructum aſſignare.*
Areger, vieux mot, pour s'Arranger.
Arranger, *concinnare.* accommoder, *diſponere.* mettre en ordre, *ordinare.*
Arrérager, *reliqua contrahere.*
Aſſiéger, *obſidere.*
Avantager, *potiores partes deferre.*
* ne Bouger, *ſtare.*
Carréger, c'eſt ſur la Méditerranée ce qu'on appelle Louvier, *ou* Louvoyer ſur l'Océan.
Changer, *mutare.* innover, *-vare.* renouveller, *inſtaurare.* troquer, *commutare.*
Changer de face, *mutare ſtatum.* d'avis. d'opinion, *à propoſito, opinione dimoveri.* de diſcours, *de aliis loqui.* de mœurs, *ad meliorem frugem ſe recipere.*

verbes à l'infinitif.

de maniere de vivre, *alium vitæ inſtitutum amplecti.* de logis, *demigrare.* de pays, *ſolum vertere.* de ſerviette, *mantile novare.* de mets, *ferculis menſam inſtaurare.* de batterie, *ſententiam mutare.*
Changer ſon cheval borgne pour un aveugle, *equum coclitem in cæcum commutare.*
ſe Changer, *mutari.*
Charger, *onerare.* donner charge, commiſſion. *committere.* ordonner, *præcipere.* recommander, *commendare.* donner ordre, *mandare.* accuſer, *arcuſcere.* incommoder, *-dare.* battre, *cædere.* fondre deſſus, *irruere.*
Charger un navire, *onus navi imponere.*
Charger ſon compte d'une ſomme, *ſummam in rationes inferre.* le peuple d'impôts, *ſubſidiis onerare.*
Charger, terme de monnoie, *aurum cudere.*
Colliger, *-gere.*
Comparager, vieux mot, *comparare.*
Contregager, *pignus pro pignore ponere.*
Converger, terme d'Optique, *accedere ad ſe invicem.*
Corriger, *-gere.*
Décager, ôter d'une cage.
Décharger, *exonerare.* un

verbes à l'infinitif.

fardeau, *onus deponere.* donner acquit, *liberare.* décharger ſon cœur, *latentem animum aperire.* ſa colere, *iram evomere.*

ſe Décharger, en parlant des couleurs, *imminui.* en parlant des eaux, *affluere.*

ſe Décharger, s'excuſer, *ſe excuſare.* ſe ſoulager, *ſe ſublevare.*

Décourager, *animum frangere.*

Dégager ſon gage, *rem oppigneratam liberare.*

Dégager, terme de guerre.

Dégager, lever le gage, *repignerare.* racheter, *redimere.* déméler, *expedire.* retirer, *eripere.* ſe dégager, *ſe liberare.*

Dégorger, *emovere.*

Déloger, *emigrare.* faire quitter le logis, *ædibus pellere.*

Démanger, *prurire.* cauſer de la démangeaiſon, *pruritum parere.*

Déménager, *domum mutare.*

Déranger, *loco movere.* brouiller, *turbare.*

Déroger, *-gare.*

Déſaſſiéger, *obſidione ſolvere.*

Déſavantager, *deteriorem conditionem dare.*

Déſobliger, *de aliquo malè mereri.*

Déviſager, *os & faciem deturpare.*

Diriger, *-gere.*

Echanger, *commutare.*

verbes à l'infinitif.

Egorger, *jugulare.*

Egruger, *friare.*

Elonger, *elongare.*

Emarger, *margini adſcribere.*

Encharger, recommander fortement, *commendare.*

Encourager, *animos addere.*

Endommager, *damno afficere.*

Engager, *oppignerare.* envelopper, *intricare.* s'engager, *impicare ſe.*

Engager, *milites conſcribere.*

Engorger, *ingurgitare.*

Engreger, vieux mot, *exacerbare.*

Enrager, *rabie corripi.*

s'Entreſanger, ſe quereller, *rixari.*

Enviſager, *intueri.*

Eriger, dreſſer, *erigere.* inſtituer, *-uere.*

s'Eriger en honnête homme, en railleur, *ſibi nomen probi joculatoris arrogare.*

Etager les cheveux, *habitâ ordinis ratione capillos componere.*

Etranger, *abalienare.*

Exiger, *-gere.*

Figer, *coaleſcere.*

Fonger, boire, en parlant du papier.

Forger, *fabricare.* inventer, *excogitare, adinvenire.*

Fourrager, *pabulari.*

Franger, *fimbriâ prætextare.*

Fuſtiger, *fuſtibus cædere.*

Gager, donner des gages, *mercede concedere.* faire

Disetteux,	*inops.*
Disgracieux,	*ingratus.*
Gâcheux,	*illinitor.*
Galeux,	*scabiosus.*

Gangréneux,

verbes à l'infinitif.

gageure, *sponsione contendere.*
* se Goberger, *ingenio indulgere.*
* Gorger, *gurgitare.*
Grager, se servir de la grage.
* Gruger, *mandere.*
* Héberger, *diversari.*
Hommager, *clientelari mun[illegible]astrictum esse.*
Jauger, *virgâ ferreâ explorare dolii modum.*
Interroger, *-gare.*
Juger, *judicare.* être d'avis, *arbitrari.* prononcer le jugement, *pronuntiare, statuere.*
Laidanger, vieux mot, *conviciari.*
Liéger, *subere retia instruere.*
Loger, *hospitio excipere.* assigner un logis, *hospitium assignare.* habiter, *-tare.* chez autrui, *diversari.*
Louanger, *laudare.*
Manger, *manducare.* se repaître, *edere.* manger son bien, dépenser, *patrimonium decoquere.* manger pour deux, *cibo se ingurgitare.* comme un loup, *devorare.* avidement, *avidè vorare.* peu à peu, *paulatim edere.* son bled en herbe, *ab ineunte anno versuram facere.* en procès, *litibus rem familiarem consumere.*
Manger ses mots en parlant, *voces dimidiare.*

verbes à l'infinitif.

Marger une personne, la quereller, *in aliquem sævire.*
Manger à belles dents, de paroles, des yeux, de gorge, *dentibus, verbis oculis, gulâ aliquem dilacerare, conviciis afficere, asperiùs objurgare.*
Ménager, *dispensare.* faire le ménager, *rem familiarem gerere.* employer le tems, *tempori servire.* user bien, *benè uti.*
Mitiger, *-gare.*
Nager, *natare.*
Naviger, *-gare.*
Négliger, *-gere.* mépriser, *spernere.*
Neiger, *ningere.*
Obliger, faire plaisir, *obligare.* faire du bien, *benè facere.* contraindre, *obstringere.* par contrat, *pacto devincire.* s'obliger, *astringere se.*
Ombrager, *obumbrare,* vel *suspicionem afferre.*
Outrager, *contumeliis afficere.*
Ouvrager, *operari.*
Pacager, terme de Coutume, *pascere.*
Partager, *partiri.*
Pleiger, terme de Palais, *spondere.*
Plinger, terme de Chandelier.
Plonger, aller sous l'eau, *urinari.* tremper, *immergere.* aller à fond, *mergi.* se plonger, *aquam subire.*

Plonger

verbes à l'infinitif.

Plonger un poignard, *ficam defigere.*
Préſager, *præſagire*, *portendere.*
Prolonger, *prolongare.* remettre, *procraſtinare.*
Propager, *propagare.*
Proroger, *-gare.*
Protéger, *-gere.* défendre, *defendere.*
Purger, *-are.* ſa conſcience, *animæ labes detergere.* ſe purger, *medicâ purgatione uti.*
Ralonger, *in longum producere.*
Ramager, il ne ſe dit que des oiſeaux, *canere.*
Ranger, *ordinare.* diſpoſer, *diſponere.* réduire, *reducere.* ranger une armée, *aciem inſtruere.* au devoir, *ad officium compellere.* ſe ranger, obéir, *leges ſubire.* ſe retirer chez ſoi, *ad hoſpitium redire.*
Ravager, *vaſtare.*
Rechanger, *remutare.*
Rechanger, *iterùm onerare.*
ſe Recolliger, *in ſe revorti.*
Recorriger, *repurgare.*
Rédiger, *-gere.* par écrit, *perſcribere.*
Regorger, *redundare.* déborder, *effluere.*
Réinterroger, *iterùm interrogare.*
Rencourager, *animum relevare.*
ſe rengorger, *ſuperbiâ efferri.*
Rengréger, *excipere.*

verbes à l'infinitif.

Replonger, *rurſùs immergere.*
Revoyager, faire un nouveau voyage, *rurſùs iter facere.*
Saccager, *diripere.*
Ségréger, terme dogmatique.
Serpeger, *equum flexuosè ducere.*
Songer, *somniare.* rêver, *delirare.* penſer, *cogitare.*
Soulager, *ſublevare.* conſoler, *-lari.* aſſiſter, *ſuppeditare.*
Submerger, *-ere.*
Subroger, *-gare.*
Surcharger, *ſuperonerare.* impoſer de nouveau, *ſuperimponere.*
Surnager, *ſupernatare.*
Targer, ou Targier, vieux mot, *tardare.*
Tranſiger, *-ere.*
Tréchanger, vieux mot, *immutare.*
Truanger, vieux mot, *male habere.*
Vendanger, *vindemiare.*
Venger, *vindicare.*
Verbiager, employer beaucoup de paroles ſuperflues, *loquitari.*
Voltiger, *circumvolitare.*
Voyager, *peregrinari.*

GET. & JET. *voyez* ET.

GEUX. *voyez* EUX.

G I.

Boſtangi, jardinier Turc, *Boſtangius.*

Table des matières.

V I L L E.

Ville, ...
Village, ...
Ville, ...
Ville, ...
Ville, ...
Ville, ...

V I N.

Vinaigre, dictum ...
Vinaigre, ...
Vinaigre, recueil ...
Vinaigre, usage ...
Vinaigre, dictum ...
Vinaigre, connaissance ...
Vinaigre, ...
Vinaigre, terme de Vinaigre ...
Vinaigre, ...
Vinaigre, ...
Vinaigre,

Nosologie, explication des maladies. -ale.
Odontalgie, mal des dents.
Orgies, p. fêtes de Bacchus.
Pénagie, cérémonie des Grecs modernes.
Pathologie, partie de la Médecine qui explique les causes & les symptômes des maladies. -ale.
Pédagogie, office de Pédagogue.
Philologie, Belles-Lettres. -ale.
Physiologie, traité des choses naturelles. -ale.
Psychologie, traité de l'âme. -ale.
Pyrétologie, traité des hégires.
Kabdologie, partie d'Arithmétique. -ale.
Sarcologie, partie de la Médecine qui traite des chairs ou des parties molles.
Scénopégie, la fête de Tabernacles chez les Juifs.
Séméiologie, ou plutôt Séméiotique, partie de la Médecine qui traite des signes ou des indications. -ale.
Spermatologie.
Tabagie, lieu où l'on enfume.
Tautologie, *vana S. [illegible]*
Théologie, connoissance de Dieu. -ale naturelle. -ale, surnaturelle. *supernaturalis*, mystique. -ale, positive. -ale, scholastique. -ale, morale. -ale.
Théurgie, magie. -ale.
Vigie, [illegible] et Vigie, en sentinelle.
Zoologie, discours sur les animaux. -ale.

[illegible]

Rouge. [illegible]
Effigie. *[illegible]*
Étarge, par. au fém. [illegible]
Rouge. [illegible]
Rége, par. au fém. [illegible]
Rouge. [illegible]
[illegible]

[illegible]

Kragot, Royaume. -ale.
Kragot. *[illegible]*
Dagot, Dieu des Philistins.
Dragon, serpent. [illegible]

che de Vaiſſ., *catarallus.*
Cavalier, *equus draco.* un méchant homme, *neganus.*
Sang de Dragon, drogue, *ruburum gummi.*
Egon, Prince qui a donné ſon nom à la mer Egée.
Eſtragon, herbe, *artem.*
Flargagon, avare, *exanus.*
Jargon, *lingua perdita.*
Magon, Général des Carthaginois & pere d'Annibal.
Marragon, fleur, *lilium martagon.*
Parangon, *exemplar.*
Paragon, monnoie, *moneta ſpecies.* Iton, peuple de l'Amérique Méridionale.
Pregon, vieux mot, profond, *altus.*
Sagon, *limatus.*

GRER. voyez RER.

GRIN. voyez IN.

GU.

Aigu, *acutus.*
accent Aigu, *accentus acutus.*
angle Aigu, *acutus angulus.*
Ambigu, *-us.* feſtin, *epulum ambiguum.* jeu de cartes.
Bégu, *bifacutus.*
Contigu, *-us.*
Exigu, terme dogmatique.
Gagu, arbre.

GUA. voyez GA.

GUE.

Délégué, *-gatus.*
verre Fringué, *arcolus latus.*
Gué de riviere, *vadum.*
ſonder le Gué, fig. tâcher de découvrir une choſe, *rem explorare.*
Pargue, ſerment burleſque.
Subdélégué, *-gatus.*
Targue, ſerment burleſque.

VERBES.

Allégué, *-gatus.*
Brigué, *præcultus, petitus.*
Conjugué, *inclinatus.*
Délégué, *-gatus.*
Dialogué, *in dialogo redactus.*
Diſtingué, *diſtinctus.*
Divulgué, *-gatus.*
Intrigué, *implicatus.*
Légué, *-gatus.*
Ligué, *fœdere junctus.*
Prodigué, *profuſus.*
Relégué, *-gatus.*
Subdélégué, *ſubdelegatus, a tutus.*
Voyez les autres verbes en guer.

GUEL.

Voyez le participe [illegible] *nins des verbes en* guer *ci-dessus.*

GUER.

Affouguer, ce verbe exprime les effets de la fougue.
Allégueur, *-gare*, dire, *-ferre*, citer, *citare*, faussement, *autoritatem mentiri*, ſon droit, *ius ſuum aſſerere.*
Arguer, paſſer un métal par les filieres de l'argue.
Baguer une Jupe, *lupparum inferius virgâ extendere.*

Biguer, troquer, *commutare.*
Briguer, *ambire.*
Comaguer, *indinare.*
Daguer, *fodere terram.*
Daguer, Il dit auſſi du cerf, quand il s'accouple avec la biche.
Délégueur, terme de Palais, *delegare.*
Dialoguer, *multos inter se colloquentes inducere.*
Diguer, vieux mot, *aditus cataracta cæco.*
Diſtinguer, *-ere*, ſéparer, *ſeparare*, parler clairement, *legit. diſtincte.*
Divulguer, *-gare.*
Dogner, *arridere.*
Domter, *domare.*
Draguer, terme de mer, *valde colligere.*
Droguer, *medicamenta adhibere.*
Elaguer un arbre, *colluvies arborem.*
Epiloguer, *concludere*, *ſuccinctè.*
Extravaguer, *delirare.*
Fatiguer, *-gare.*
Fringuer, tantôt, *expandere*, un verre, *in cumulum ſurgere.*
Giguer, *ſaltare.*
Higuer, *curſitare, diſcurrere.*
Gingueur, ruer du pied.
Se Gogueur, *gaudere.*
Gregueur, mettre en poche.
Haranguer, *concionari.*
Homologuer, *autoritate confirmare.*
Incaguer, *contaminare.*
Intriguer, *implicare.*
Larguer, terme de mer, *laxare.*
Légueur, *-gare.*
Liguer, *fœdus inire.*
Morguer, *ſuperbè vultu intueri.*
Se Morguer, *alium ſua ſe forma.*
Prodiguer, *-gere.*
Promulguer, publier une loi, *promulgare.*
Réléguer, *-gare.*
Serpiguer, *ſerpentim repere.*
Subdéléguer, *ſubſtituere.*
Subjuguer, *ſubjugare.*
Se Targuer, *ſe jactare.*
Tinguer, terme de jouent, tenir un, ou deux coups.
Vaguer, *vagari, errare.*
Voguer, *navigare.*

GUET, voyez ET.

GUI.

Gagui, une eſpèce Gagui, *ſpecies ſimiæ.*
Gui, nom propre, *Galo.*
Gui de chêne, *viſcum quercinum.*
Se Guigner, *ſpectare.*

GUIER, voyez IER.

GUIN, voyez IN.

GUIR, voyez IR.

GUIS, voyez IS.

GUIT, voyez IT.

GUL, voyez UL.

I.

m
m
m

FOhi, Roi de la Chine.
I, voyelle.
Saphi, Cavalier Turc, *eques Turcicus.*
Sophi, ou Sofi, Roi de Perſe.
Voyez les rimes en AI.
diſſyllabe, BI, DI, &c.

I A. diſſyllabe.

ſubſtantifs maſculins.

Acacia, arbre.
le cieco d'Adria, Poëte.
A-quia, *ad metam non loqui.*
le Bernia, Poëte Italien.
Dia, terme de Chartier.
Filaria, arbre, *phillyra.*
Kaia, Commandant des Janiſſaires d'Egypte.
Lia, femme du Patriarche Jacob.
Popiſia, à la popilia, c'eſt à dire, à l'abandon.
Ratafia, *aromatites.*
Sophia, plante.

VERBES.

verbes au preterit défini.

Allia, *ſociavit.*
Ampliſia, *-ficavit.*
Appropria, *adoptavit.*
Apprécia, *æſtimavit.*
Aſſocia, *ad ſocietatem adſcivit.*
Beatifia, *-ficavit.*
Calomnia, *calumniatus eſt.*
Certifia, *aſſeruit.*
Châtia, *caſtigavit.*
Chia, *cacavit.*
Confia, *confidit.*
Congédia, *dimiſit.*
Copia, *tranſcripſit.*
Cria, *clamavit.*
Crucifia, *crucifixit.*
Dédia, *dicavit.*
Défia, *provocavit.*
Délia, *exſolvit.*
Dénia, *denegavit.*
Déplia, *explicuit.*
Diverſifia, *variavit.*
s'Ecria, *exclamavit.*
Edifia, *ædificavit.*
Envia, *invidit.*
Eſtropia, *mutilavit.*
Etudia, *ſtudiose.*
Expédia, *confecit.*
Expia, *expiavit.*
Fia, *confidit.*
Glorifia, *-ficavit.*
Humilia, *-avit.*
Juſtifia, *-ficavit.*
Lia, *ligavit.*
Licencia, *dimiſit.*
Mendia, *mendicavit.*
Mania, *confricuit.*
Méfia, *diffidit.*
Modifia, *modificavit.*
Mortifia, *macerqvit.* Item, *caſtigavit.* Item, *moleſtiam creavit.*
Multiplia, *-ficavit.*
Négocia, *-tiatus eſt.*
Nia, *negavit.*
Notifia, *-ficavit.*
Officia, *ſacra fecit.*
Oublia, *obliitus eſt.*
Pacifia, *pacificavit.*
Pallia, *obtexit.*
Plia, *inflexit.*
Pria, *oravit.*

Publia, *evulgavit.*
Purifia, *-ficavit.*
Rallia, *collegit.*
Raſſaſia, *ſatiavit.*
Réconcilia, *-avit.*
Relia, *religavit.*
Remercia, *gratias egit.*
Répudia, *rejecit.*
Sacrifia, *-ficavit.*
Sanctifia ...
Scia, *ferrâ diſſecuit.*
Suppliciа, *ſummo ſupplicio mactavit.*
Signifia, *-ficavit.*
Supplia, *-icavit.*
Tria, *ſelegit.*
Varia, *-avit.*
Vérifia, *comprobavit.*

Voyez le prétérit défini des autres verbes en ier.

I A.

Déja, *jam, jam jam, voyez* G E A.

I A N T. *voyez* A N T.

I A T. *voyez* A T.

J A N T. *voyez* A N T.

J A T. *voyez* A T.

I B.

m Abib, premier mois de l'année des Hébreux.

I B E.

f Bribe de pain, *fruſtulum panis.*

m Caraïbe, peuple, *-ba.*
v Exhibe, terme de Palais, *exhibeo.*
v Inhibe, terme de Palais, *inhibeo.*
m Polybe, Auteur Grec, *-ius.*
v Prohibe, terme de Palais, *prohibeo.*
m Scribe, Docteur Juif, *-ba.*
m Scribe, écrivain, *ſcriptor.*

I B L E.

Les noms en ible *ſont des adjectifs communs verbaux, qui ſignifient le ſujet avec la qualité ou la modification paſſive. Ils ſe terminent en Latin en* ibilis, ibile, *ou en* endus, a, um.

Acceſſible, *-bilis.*
Admiſſible ...
Amovible, *amovibilis.*
f Bible, *biblia.*
Ceſſible, terme de Droit François, *qui poteſt tradi alteri.*
Comeſtible, *edulis.*
Compatible, *congruens.*
Compréhenſible ...
Compreſſible ...
Concupiſcible ...
Contemptible ...
Converſible ...
Corruptible ...
m Crible, *cribrum.*
v il Crible, *cribrat.*
Défenſible, *defenſioni opportunus.*
Déponible, adject. de tout genre.
Diſponible, *quod dari, aut legari poteſt.*

adjectifs communs

adjectifs communs.

Divisible, *-bilis.*
Duisible, *conveniens.*
Eligible, *quod elegi potest.*
Exigible, *-bilis.*
Extensible...
Flexible...
Fongible, terme de Jurisprudence, tout ce qui se compte, se mesure & se pése.
Fusible, qui se fond, *fusilis.*
Horrible, *horrendus.*
Immarcessible, qui ne se corrompt point, *incorruptus.*
Impassible, *nulli dolori obnoxius.*
Impossible, *-bilis.*
Imperceptible, *sub sensum oculorum non cadens.*
Imprescriptible, *præscriptioni, vel usucapioni non obnoxius.*
Inaccessible, *inaccessus.*
Inadmissible, *quod admitti nequit.*
Inamissible, qu'on ne peut perdre.
Incombustible, *-bilis.*
Incompatible, *insociabilis.*
Incompréhensible, *-bilis.*
Inconvertible, *quod converti non potest.*
Incorrigible, *inemendabilis.*
Incorruptible, *-bilis.*
Incrédible, vieux mot...
Indéfectible...
Indestructible...
Indicible...
Indisponible, *quod legitimè non potest legari aut dari.*
Indivisible, *-bilis.*
Inéligible...

adjectifs communs.

Inexpressible, *-bilis.*
Inextinguible...
Infaillible, *omnis erroris expers, certus.*
Inflexible, *-bilis.*
Innascible, terme de Théologie, *innascibilis.*
Insensible, *-bilis.*
Intelligible...
Intraduisible, *quod in aliam linguam verti nequit.*
Invincible, *insuperabilis.*
Invisible, *-bilis.*
Irascible...
Irréductible...
Irrémissible, *inexpiabilis.*
Irrépréhensible, *-bilis.*
Irrésistible, *cui obstare non possumus.*
Lisible, *legibilis.*
Loisible, vieux mot, *licitus.*
Nuisible, *nocivus.*
Ostensible, *quod ostendi potest.*
Paisible, *quietus.*
Passible, *-bilis.*
Pénible, *operosus.*
Perceptible, *-bilis.*
Persuasible, *quod suaderi potest.*
Plausible, *probandus.*
Possible, *-bilis.*
Prescriptible, *præscriptioni obnoxius.*
Réductible, *-bilis.*
Réflexible, *quod reflecti potest.*
Réfrangible, *-bilis.*
Rémissible, *veniâ dignus.*
Répréhensible, *-bilis.*
Réversible...
Risible, *ridiculus.*
Sensible, *-bilis.*

adjectifs communs.

Ingénérable, *ingenerabilis.*
Ingénérable, *ingenerabilis.*
Inintelligible, *-bilis.*
Insociable, *insociabilis.*
Insolvable, *-bilis.*
Intangible, *-bilis.*
Intolérable, *-bilis.*
Invariable, *-bilis.*
Invendable, *-bilis.*
Invisible, *-bilis.*
Irascible...
Irréconciliable, *-bilis.*
Irréductible...
Irrémissible, *inexpiabilis.*
Irréparable, *-bilis.*
Irréprochable, *-bilis.*
Irrésistible, *cui obstare non possumus.*
Irrévocable, *-bilis.*
Lavable, *-bilis.*
Lisible, *legibilis.*
Loisible, vieux mot, *licitus.*
Louable, *laudabilis.*
Maniable, *-bilis.*
Manuable, *-bilis.*
Mariable, *-bilis.*
Marquable, *-bilis.*
Mémorable, *-bilis.*
Miscible, *-bilis.*
Modifiable, *-bilis.*
Modifiable, *-bilis.*
Muable, *-bilis.*
Muable, *-bilis.*
Mu

Suſceptible, *obnoxius*, *facilis*.
Terrible, -*bilis*.
Tranſmiſſible...
Viſible...

IBRE.

m Calibre, diamètre, *diametros*. meſure, *menſura*. grandeur; groſſeur, *magnitudinis modus*. d'une piece d'artillerie, *ænei tormenti diametros*. d'un tube, *tubi modus*. d'une embouchure, *oris amplitudo*. gros calibre, *major modus*. qualité, -*itas*.
m Equilibre, *æquilibrium*. de deux choſes oppoſées, *libratio*.
f Fibre, -*bra*.
m Libre, non contraint, *liber*. ingénu, -*uus*. trop libre, *liberior*. hardi, *audax*. licencieux, *petulans*. demi libre, *ſemiliber*. affranchi, *liberius*.
m Tibre, fleuve, *Tiberis*.

IC.

ſubſtantifs maſculins.

Agaric, drogue, -*um*.
Alambic, *vas diſtillandis ſuccis herbarum*. fourneau, *clibanus*. pour évaporer, *vaporarium*.
Alaric, Roi, -*us*.
Arſénic, poiſon, -*um*.
Aſpic, ſerpent, *aſpis*.
Aſpic, herbe, *ſpica nardus*.
Aſtic, eſpece d'os dont ſe ſervent les Cordonniers.
Bachalic, Gouvernement des Provinces chez les Turcs, *Bachalicatus*.
Baſilic, ſerpent, -*iſcus*.
Baſilic, -*um*: herbe, *ocymum*. piece d'artillerie, *biſiliſcus muralis*.
Clic, *crepitaculum*.
Copernic, Aſtronome, -*us*.
Cric, terme de débauche. Machine, *tollo dentatus*.
Dantzic, ville, -*iſcus*.
Fic, maladie qui vient aux hommes & aux chevaux, ulcère, *ficus*. porreau d'un cheval, *verruca*. qui ſupure, *mariſca*.
Genſeric, Roi, -*us*.
Maſtic, ſuc de lentiſque, -*maſtiche*. ciment, *lithocholla*. de Menuiſier, *cholla*.
Maſtric, ville, *Trajectum ad moſam*.
Pic, -*us*. oiſeau, montagne, *mons arduus*. inſtrument à fouir, *unidens ligo*. pic & repic, terme de Picquet, *ſexageni & nonageni*.
Pic, Prince de la Mirandole, *Picus Mirandulanus*.
Public, -*us*. commun, -*is*. connu. *cognitus*. manifeſte, -*tus*. connu de tous, *perculgatus*. divulgué, *divulgatus*. lieu public, *publicum*. en public, *palàm*.
Pronoſtic, -*um*. ou préſage, *præſagium*. prédiction, -*io*.
Ric-à ric, adv. *exactè*.
Syndic, *conſul*. de village, *decurio*. Procureur de Communauté, *Procura-*

substantifs masculins.

tor fynaicus. censeur, *-or.*
Théodoric, Roi, *-us.*
Tic, maladie de cheval, *anhelitus.* vermine des chiens, *ricinus.*
Tic & Tac.
Trafic, négoce, *negotiatio.* commerce, *-ium.* marchandise, *mercatura.* faire trafic, *negotiari.*
Zurich, ville, *Tigurum.*
de Zurich, *Tigurinus.*

I C E. & I S S E.

Abscisse, terme de Géométrie, *abscissa.*
Aglatonice, femme sçavante dans l'Astrologie, *-ice.*
Amande-lice, *amygdala plana.*
* Appendice, *-ix.* dépendance, *-entia.* accessoire, *-orium.* appentis, *appendix.* petit incident, *appendicula.*
Artifice, *-cium.* avec artifice, *artificiosè.* avec un bel artifice, *callidè.* sans artifice, *inartificialiter.* finesse, *fallacia.* feu d'artifice, *ignis missilibis.*
Aruspice, *-pex.* l'art des Aruspices, *aruspicina.*
Avarice, *-tia.* avidité, *-tas.* soif insatiable d'or & d'argent, *auri argentique fames & sitis.*
Auspices, *-ium.* au pluriel, présage. Qui juge par le chant des oiseaux, *auspex.*
Basse lice, tapisserie de soie & de laine.

substantifs & adjectifs masculins & féminins.

Bénéfice, *-cium.* Ecclésiastique, *-icum.* Consistorial, *-e.* simple, *-ex.* à charge d'ames, *cum curâ animarum.* en titre, *cum titulo.* séculier, *-lare.* régulier, *-lare.* en commande, *in commendâ.* manuel, *-ale.* amovible, *mobile.*
Bénéfice, gain, profit, *lucrum.* émolument, *-um.* de ventre, terme de Médecine, *alvi profluvium.*
Bénéfice, terme de Jurisprudence, de cession, de biens, *cum cessione bonorum.* de dispense d'âge, *cum dispensatione ob ætatem.* d'inventaire, *ex bonorum recensione.*
Bérénice, Reine d'Egypte. *Berenice.*
Bourre-laniſſe, *tomentum lanneum.*
Calice, *-ix.* sacré, *sacer.* d'une tulipe, *caliculus.*
Caprice, bizarrerie, *mobilitas.* légéreté, *animi levitas.* opiniâtreté, *pertinacia.* de la fortune, *fortunæ inconstantia.* par caprice, *subitæ morositatis impetu.*
Cérémisses, *ou* Czérémisses. au pluriel, peuples de la Moscovie Orientale.
Céropisse, sorte d'emplâtre.
Chalcidie, pays de Syrie.
Chaude-pisse, *luis Venereæ species.*
Cicatrice, *-ix.* petite, *cica-*

Substantifs & adjectifs masculins & feminins.

-*tricula*. d'un fer chaud, *stigma*.
Cilice, -*cium*.
Cilice, terme de guerre.
Clariſſe, Religieuſe.
Compétitrice.
Complice, *conſcius*. d'un crime, *conſors facinoris*.
Cotiſſe.
Couliſſe, *canalis*. de chaſſis, *canaliculus*. grille, herſe, *cataracta*. porte couliſſe, *porta canalitia*. chaſſis à couliſſe, *cancelli ductiles*.
Délices, au pluriel, -*ciæ*.
Dentifice, *dentifricium*.
Deſſervice, *offenſio*.
Eciſſe de luth, *coſta*. à fromage, *cribrum rarius*. à redreſſer les jambes, *aſſiculæ*.
Ecreviſſe, *aſtacus fluvialis*, *aſtacus marinus*. cancre, *carcinus*. de mer, *marinus*. hommar, *cammarus*. pinces d'écreviſſes, *chelæ forcipes*. la couverture de l'écreviſſe, *cruſta*.
Ecreviſſe, ſigne du Zodiaque, *cancer*.
Edifice, *ædificium*.
Epice, épicerie, *aromata*. d'épice, *aromaticus*. épices de procès, *judiciariæ ſportulæ*.
Eſquiſſe, terme de Peintre, *prima lineamenta*.
Euridice, femme d'Orphée.
Exercice, -*ium*. du corps ou de l'eſprit, *exercitatio*. apprentiſſage, *tyrocinium*. diſcipline, -*na*. militaire, -*aris*. profeſſion, -*io*. d'une charge, *muneris functio*. maniere de vie, *vitæ inſtitutum*. qui a de l'exercice, *exercitatus*. occupation, -*io*. art, *ars*. des armes, *armorum diſciplina*. faire exercice, *exercere ſe*. lieu de l'exercice, *palæſtra*.
Extiſpice, -*tium*.
Factice, mot Factice, fait exprès, *factitius*.
Fricatrice, terme obſcène.
Frontiſpice, *ædificii frons*.
Geniſſe, jeune vache, *juvenca*.
Hautelice, tapiſſerie, *ſuprêmi licii aulæum*. tapis de hautelice, *ſumptuoſi texti tapes*.
Hoſpice, Couvent, -*tium*.
Jauniſſe, maladie, *morbus icthericus*, *aurigo*. qui a la jauniſſe, *icthericus*.
Jectice, -*itius*.
Immondices, au pluriel, *immunditiæ*.
Indice, table d'un livre, *index*. marque, *indicium*. ſigne, -*num*. preuve, *probatio*. veſtige, -*gium*. catalogue, -*us*. c'eſt auſſi un terme d'Horlogerie, pour exprimer l'éguille des cadrans.
Injuſtice, -*itia*. iniquité, -*tas*.
Interſtice, -*itium*.
Jocriſſe, terme populaire.
Juſtice, -*tia*. équité, *æquitas*. droit, *æquum jus*. juriſdiction, -*tio*. haute, ſuprême, -*ma*. moyenne,

Substantifs & adjectifs masculins & féminins.

jus carceris & mulctæ. baſſe, *jus levioris mulctæ.* gens de juſtice, *Judices.*

Juſtice légale, *-alis. ou* générale, *-alis.* univerſelle, *-alis.* particuliere, *-laris.* ſpéciale, *-alis.* directrice, *-ix.* exécutrice, *-ix.* commutative, *-va.* diſtributive, *-va.* rémunérative, *-va.* vindicative, *-va. ou* punitive, *-va.* capitale, *-is.* civile, *-is.* morale, *-is.* chrétienne, *chriſtiana.*

Juſtice, rigueur, *-gor.* Officiers de Juſtice, *Juſtitiæ miniſtri.* tribunal, *forum.* expédition, *-io.* jugement, *judicium.* ſupplice, *-cium.* lieu du ſupplice, *patibulum.*

Lanice, *tomentum laneum.*

Lectrice, *quæ legit.*

Légiſlatrice, *quæ fert leges.*

Licé, arène, *ſtadium.* de courſe, *curriculum.* aux chevaux, *hippodromus.* aux piétons, *ſtadium.* bout de la lice, *meta.* courſe de lice, *ſtadii curſus.* lice pour lutter, *arena.* entrer en lice, *inire ſtadium.* courre la lice, *ſtadium decurrere.*

Lice, étoffe, *prætioſæ materiæ exquiſitum opus.* terme de Rubanier, *ſubtegmen.*

Lice, chienne, *canis proletaria.*

Lice, *canis venatica.* On donne auſſi ce nom à une femme débauchée.

Subſtantifs & adjectifs maſculins & féminins.

Liniſice, *-cium.*

Liſſe, *levis.*

Maléfice, *-icium.* ſorcellerie, *faſcinatio.* enchantement, *incantamentum.*

Malice, *-itia.* malignité, *-tas.* mauvaiſe volonté, *improbitas.* perverſité, *-tas.* mauvaiſe volonté, *malefica voluntas.* tour fait pour rire, *jocoſa fallacia.*

Maniſſe, idole adorée en Tartarie.

Matrice de femme, *-ix.* mal de matrice, *morbus hyſtericus.* coin dont on forme la monnoie, & moule de lettres d'Imprimerie, *archetypum.* langue matrice, *lingua matrix.*

Méliſſe, herbe, *melliſſophyllon.* citragon, *-go.* l'herbe à l'abeille, *apiaſtrum.*

Mériſſe, *hybris.*

Milice, *-tia.* gens de guerre, *milites.* guerre, *res militaris.* troupes, *copiæ.* troupes du pays, *conſcriptus indigenarum exercitus.*

Narciſſe, nom propre, *-us.*

Narciſſe, fleur.

huile de Narciſſe, *oleum narciſſinum.*

Natalice, poëme ſur la naiſſance de quelqu'un, *-ium.*

Nice, ville, *Nicæa.*

de Nice, *Nicænus.*

Nice, vieux mot, *ſimplex.*

Nice, terme de Droit, *nudus.* promeſſe nice, *ſimplex & nuda promiſſio.*

Substantifs & adjectifs masculins & feminins.

action nice, *actio ex simplici sponsu.*
Notices, au pluriel, Registre des Notaires.
Notice, terme de Palais, *cognitio.*
Nourrice, *nutrix.*
Novice, étranger, *perigrinus.* ignorant, *ignarus.* nouveau, *novus.*
Novice, neuf, *rudis.* apprentif, *tyro.* de Religion, *novitius.* une Novice, *novitia virgo.*
Obreptice, *obreptitius.*
Office, *officium.* devoir, office, charge; *munus.* charge publique, *magistratus.* service, *favor.* courtoisie, grace, *gratia.* bien [illegible] *beneficium.*
Office d[illegible] *res divina.*
le saint Office, les Inquisiteurs, *fidei quæsitores.*
l'Office, sommellerie, *cella vasoria.*
Orifice, entrée, *ostiolum.* ou gosier, *œsophagus.* ou ventricule, *inus stomachus.* de l'âpre artere, *larynx.*
Patrice, dignité Romaine, *-itius.*
Pélice, fourrure, *pellis villosa.* robe fourrée, de pelice, *pellita vestis.* vêtu de pélice, *pellitus.*
Plice, vieux mot, pour Pelisse, *pellis.*
Police, bon ordre, *disciplina politica.* discipline civile, *-is.* juge de police, *agoranomus.* ordonnances de police, *ædilitiæ edictiones.*
Précipice, *præcipitium.* tomber dans un précipice, *in præruptum locum divolvi.* bord du précipice, *extremum periculum.*
Préjudice, *præjudicium.* dommage, *damnum.* perte, *detrimentum.* incommodité, *-dum.* faire préjudice, *afferre damnum.* au préjudice, *cum damno.* sans préjudice, *salvo jure.* souffrir préjudice, *detrimentum pati.*
Prémices, au pluriel, *primitiæ.* droit de prémices, *jus primitiarum.*
Profectice, terme de Droit Canon, *-tius.*
Propice, *-tius.* clément, *-cus.* rendre propice, *placare.* fortune propice, *fortuna prosperus.* propice, convenable, *aptus.*
Pythonisse, *Pythia.*
Réglisse, *glycyrrhiza.*
Sacrifice, *-icium.* par rapport à sa matiere, il s'appelle victime, *-ma.* immolation, *-io.* libation, *libamen.* par rapport à sa forme, holocauste, *-tum.* hostie pour le péché, *hostia pro peccato.* hostie, *-ia.* pacifique, *-ca.* par rapport à sa fin, latreutique, *-icum.* d'action de graces, *eucharisticum.* impétratoire, *-torium.* propitiatoire, *-torium.*

ſubſtantifs & adjectifs maſculins & féminins.

Sacrifice, *-ium.* de la loi, *legis.* de nature, *-ræ.* écrite, *ſcriptæ.* Evangélique, *-icæ.* c'eſt celui du Corps & du Sang de Jeſus-Chriſt, que nous appellons le Sacrifice de la Meſſe, *Sacrificium Miſſæ Corporis & Sanguinis Domini noſtri Jeſu Chriſti oblatio incruenta.*

Sauciſſe à manger, *botellus.*

Sauciſſe, terme de Mineurs, *botellus pyrauſticus.*

Service, action de ſervir, *opera, miniſterium.* attachement à quelqu'un, *addictio.* ſervice, terme, quartier de ſervice, *ſemeſtris.* cheval de ſervice, *operarius equus.* ſervice de valet, *famulare.* en Cour, *opera aulica.* homme de ſervice, *homo utilis.* ſervice, honneur, *cultus, obſequium.* ſervice divin, *Sacra.* pour un mort, *funeralia.*

Service, plaiſir, *gratia.* office, *-cium.* bienfait, *beneficium.* utilité, *utilitas.* de linge, *miſſus linteorum.* de table, *menſæ inſtructus.* mets, *fercula.* de vaiſſelle d'or, *menſæ vaſarium aureum.* feſtin à trois ſervices, *triplici miſſu adornatum convivium.*

Solſtice, *-icium.* d'hyver, *hybernum.* d'été *æſtivum.*

Stratonice, femme du Roi Antiochus.

Subreptice, *-icius.*

ſubſtantifs & adjectifs maſculins & féminins.

la Suiſſe, *Helvetia.*

un Suiſſe, *Helvetius.* un portier, *janitor.*

Sulpice, nom propre, *Sulpicius.*

Supplice, *-ium.* peine, *pœna.* dernier ſupplice, *ultimum ſupplicium.*

Varice, veine, *varix.*

Vénéfice, *-ium.* ſortilége, *-ium.* enchantement, *incantamentum.*

Vice, défaut, *vitium.* de nature, *nativum.* né avec nous, *congenitum.* déréglement de mœurs, *morum corruptela.* enraciné, *pervalidum.* malice, *malitia.* par excès, *per exceſſum.* par défaut, *per defectum.*

Eloigné du vice, *remotus à vitio.* qui n'a point de vice, *nullo vitio laborans.* adonné au vice, *vitiis deditus.* à toutes ſortes de vices, *ſceleratus.* vice qui regne, *vitium regnans, vigens.*

Uliſſe, Roi d'Itaque, *-es.*

Il y a pluſieurs mots verbaux féminins en ice, *qui ſont tirés des mots verbaux latins en* ix, *comme* nutrix, *nourrice; leſquels ſignifient le ſujet avec la qualité ou dignité habituelle, la puiſſance, la dignité ou la famille. Ils ſont formés ſur les noms en* eur.

Accuſatrice, *-trix.*

Actrice...

Ambaſſadrice, *legati uxor.*

substantifs & adjectifs féminins.

Approbatrice, *-trix.*
Attractrice, *attrahendi vim habens.*
Auditrice, *-trix.*
Autrice, *quæ scripsit.*
Bienfaictrice, *benefactrix.*
Coadjutrice, *-ix.*
Conductrice, *quæ ducit.*
Conservatrice, *quæ servat.*
Consultrice, *-ix.*
Coopératrice, *rei alicujus perficiendæ socia.*
Corruptrice, *quæ vitiat.*
Débitrice, *quæ debet.*
Destructrice, *quæ diruit.*
Dictatrice, *dictatoris uxor.*
Directrice, *moderatrix.*
Distributrice, *quæ distribuit.*
Electrice, femme d'Electeur, *Electrix.*
Emulatrice, *æmula.*
Exécutrice, *quæ exequitur.*
Expultrice, *quæ expellit.*
Fautrice, *quæ favet.*
Fornicatrice, *quæ fornicatur.*
Imitatrice, *quæ imitatur.*
Impératrice, *-trix.*
Institutrice, *quæ instituit.*
Inventrice, *quæ invenit.*
Libératrice, *libertatis vindex.*
Opératrice, *-ix.*
Procuratrice, *-ix.*
Protectrice, *patrona.*
Rétentrice, *-ix.* faculté, *-tas. retentrix.*
Spectatrice, *-ix.*
Testatrice, *mulier quæ testamentum fecit.*
Tutrice, *quæ curat pupilli bona & illius personam.*
Usurpatrice, *quæ aliena bona occupat.*

verbes au présent, à l'imparfait & à l'impératif.

Zélatrice, nom de la troisieme Religieuse chez les Ursulines.

Et autres qui se peuvent faire sur les mots en eur.

VERBES.

Apprisse, *discerem.*
Bannisse, *expellerem.*
Bénisse, *benedicerem.*
Brunisse, en terme d'Orphévr. *polirem.*
Craignisse, *timerem.*
Définisse, *definirem.*
Défisse, *destruerem.*
Descendisse, *-derem.*
Feignisse, *fingerem.*
Fendisse, *finderem.*
Finisse, *finirem.*
Fisse, *facerem.*
Garnisse, *ornarem.*
Glisse, *reperem.*
Lisse, *lævigarem.*
Pâlisse, *pallerem.*
Pâtisse, *paterer.*
Perdisse, *perderem.*
Pisse, *meïerem.*
Polisse, *polirem.*
Prévisse, *præviderem.*
Puisse, *possem.*
Ratisse, *raderem.*
Répondisse, *-derem.*
Revisse, *reviderem.*
Réunisse, *adunarem.*
Vendisse, *venderem.*
Visse, *viderem.*
Unisse, *unirem.*

Voyez les autres verbes en eer, isser, ir, dre, ettre, ire, *& les composés de* faire.

ICHE. & ISCHE.

substantifs & adjectifs masculins & feminins.

Acroſtiche, *-chis.*
Affiche, *affixum.*
Autriche, *Auſtria.*
Maiſon d'Autriche, *Domus Auſtriaca.*
Babiche, terme enfantin.
Biche, *cerva.*
Botiche, vaiſſeau dont on ſe ſert au Chili, pour mettre le vin.
Bouliche, grand vaſe de terre, dont on ſe ſert ſur les vaiſſeaux, *metreta.*
Bouriche, eſpece de panier.
Caniche, ſorte de chienne.
Chiche, *parcus.*
Corniche, *corona.*
Fiche de jeu, *talea.* de Serrurier, *fibula.*
Friche, terre en friche, *ager incultus.*
Godiche, diminutif de Claude.
Hémiſtiche, demi vers, *hemiſtichium.*
Levriche, *vertagus.*
Machroſtiche, *-chus.*
Miche, petit pain, *panis ſimilagineus.*
Niche de ſtatue, *loculamentum.*
Niche, tromperie, *jocularis ludificatio.*
faire Niche, *joculariter ludificari.*
Pentacroſtiche, vers, *-chus.*
Pois-chiche, *cicer.*
Poſtiche, *adſcititius.*
Pouliche, jeune cavale, *equula.*

a Riche, *dives.*
m Stocfiche, poiſſon, *piſcis exſiccatus.*

verbes au préſent.

VERBES.

Affiche, *affigo.*
Défriche, *agrum novo.*
Déniche, *nido depello.*
Fiche, *figo.*
Niche, *nidifigo.*
Triche, *decipio.*

subſt. maſc. & femin.

ICLE.

Article, *-culus.*
Bernicle, mot populaire, pour dire Rien.
Béſicles, au plur. lunettes, *conſpicillum.*
Cycle, *cyclus.* ſolaire, *ſolaris.* lunaire, *lunaris.* d'indiction, *indictionis.*
Epicycle, des planétes, *epicyclus.*
Manicle, *manica.*
Sicle, monnoie, poids ancien, *ſiclus.*

ICT.

m Diſtrict, reſſort, ou étendue de juriſdiction, *juriſdictionis fines.*

ICTE.

v Dicte, *-to.*
m Picte, ancien peuple d'Ecoſſe, *Picti.*
f Vindicte, *-ta.*

TD.

substantifs & adjectifs masculins & féminins.

ID.

David, Prophéte.
Cide, ce mot eſt Arabe, & ſignifie Chef.
le Cid, tragédie de P. Corneille.
Nid, *-us. Voyez* NI. *ou* NIT. *car le* d *ne ſe prononce point.*

IDE.

Abantide, l'Eubée *ou* Négrepont, *Abantis.*
Abrotanoïde, plante, *-ides.*
Acide, *acidus.*
Alcide, *ou* Hercule, *Alcides.*
Aloïde, terme de Mythologie, c'eſt-à-dire, fils d'Aloeus, *Aloïdes.*
Amygdaloïde, terme de Lithologie, *amygdaloïdes.*
Anigrides, au plur. nymphes qui habitoient près du fleuve Anigrus.
Antipatride, ville de la Paleſtine, *Antipatris.*
Aonides, au plur. ſurnom des Muſes, *Aonides.*
Aride, *-dus.*
Armide; c'eſt le ſujet d'un Opéra.
Arſacide, deſcendant d'Arſacès, Roi des Parthes, *-da.*
Aſcaride, eſpece de vers.
Aſtéroïdes, plante, *-ides.*
Atlantide, iſle de l'Océan, *-tis.*
Auſide, riviere de la Pouille, en Italie, aujourd'hui Oſanto.
Avide, *-idus.*

substantifs & adjectifs masculins & féminins.

Auranitide, contrée de Syrie, *Auranitis.*
Baſtide, maiſon de campagne, *villula.*
Bride, *frenum.* mors de bride, *lupatum.* rêne de bride, *habena.* petite bride, *ou* bridon, *Anglicum frenum.* abattue, *remiſſæ habenæ.* ſans bride, *infrenatus.* tenir en bride, *infrenare.* tenir bride en main, *inhibere curſum.* tenir la bride, *adducere habenas.* boire la bride, *lupatum ebibere.* la main de la bride, *ſiniſtra manus.* lâcher la bride, *habenas remittere.* à ſes paſſions, *libidinibus obſequi.* leur tenir la bride, *cupiditates continere.* à bride abattue, *effuſo curſu.* bride de boutonniere, *retinaculum.*
ſainte Brigide, *ſancta Brigitta.*
Cabirides, au pluriel, nymphes, filles de Vulcain & de Cabire.
Candide, ſincere, *-dus.*
Caraphyloïde, pierre figurée.
Carotides, au plur. *carotides venæ.*
Chryſalide, *-alis.*
Condyloïde, terme d'Anatomie, *condyloïdes.*
Coralloïde, *-ïdes.*
Coronoïde, terme d'Anatomie, *coronoïdes.*
Cupide, deſireux, *-dus.*
Danaïdes, au plur. *-es.*

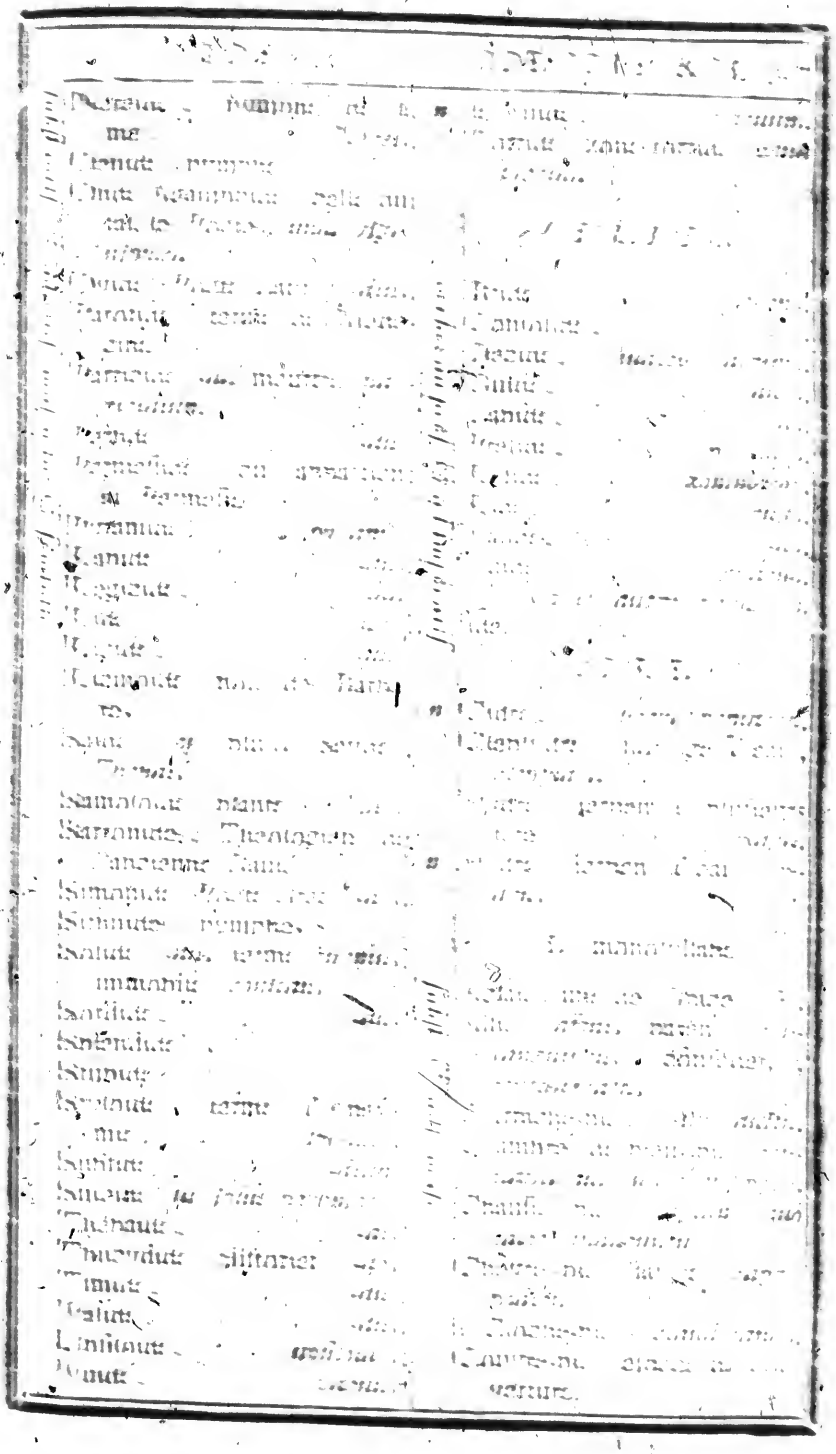

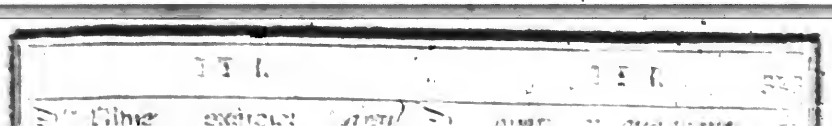

Subſtantifs & adjectifs maſculins.

Délié, *tenuis*. ou, de l'eſprit, *subtilis ingenio*.
Domeſtique, *mansuetus*.
Diſgracié, odieux, *invisus*, du Prince, *gratia Principis privatus*, de la nature, *malis naturæ dotibus infortunatus*.
Emacié, *macie confectus*.
Eſtropié, *membris aliquo captus*.
Excommunié, *excommunicatus*.
Immortel, *immortalis*.
Marche-pied, *hypopodium*.
Mauvaiſe, vieux mot, pour Méchanceté, *malitia*.
Moitié, *dimidium*.
Plus grand de la Moitié, *altero tanto major*.
La Moitié moins, *dimidio minus*, plus cher, *carius*, plus loin, *longius*.
Moitié, femme ou fille, *dimidia pars conjugis*.
Notaire, paſſé par-devant Notaires.
Paſſé pied, danſe, *saltatio*.
Pied, nud, petit pied, *pediculus*, doigts de pied, *digitus*, fourche, *bifurcus*, tendre, *pinnus*, plein, *solidus*, tout d'une piece, *solidipes*, plat, *planus*, *palmipes*, plat & large, *planus*, *planipes*, pied ouvert, *varus*, tout, *pagus*, qui a du mal au pied, *mancus*, *mancus*, qui a deux, *bipes*, trois, *tripes*, quatre, *quadrupes*, cent, *centipes*, leger, *levipes*, mol, *molipes*, long, *longipes*, d'airain, *æripes*, le coup du pied, *talus*, deſſous du coup de pied, *malleolus*, la cheville du pied, *malleolus*, la plante du pied, *planta*, *solignum*, l'orteil, *digitus pedis*, c'eſt du pied, *pedianus*.
Pied d'une montagne, rocher, *radix montis*, d'une tour, *basis*, d'une muraille, *fundamentum*, *pars*, d'un arbre, *truncus*, d'un lit, *fulcrum*, pied à pied, tout de ſuite, *continuo*, *statim*, gagner pied, lacher le pied, fuir, *se in fugam dare*, battre du pied, *pedem pedere*.
Donner des coups de pied, *calcitro*, *calcitrare*, donner un pied à terre, *recedere*, pied levé, *subito*, *statim*, pied droit, *dextrum pedem*, perdre pied, *titubare*, *negotia*, donner pied, *dare*, contre-pied, *licitor* allez, pied à pied, homme de pied, valet de pied, *pedisequus*, gens de pied, *pedites*, le pied, proportion, *ratio proportionis*, pied de mesure, *pes*, demi-pied, *semipes*, un pied & demi, *sesquipes*, pour pied, *pedatim*, petit pied, *pedalis*, redan petit pied, *pedalis*, de la grandeur d'un pied, *pedalis*, d'un de

mi-pie, *semipedalis*. Demi-pie & demi, *sesquipedalis*.

Pie, comble, *globulum*, *cumulus*, gras, *grandi tenuis*, neuf, *recens*.

Pie de vers, *pes*. exemple, *exemplum*, modèle, échantillon, *exemplar*, manière, *modus*.

Pie de biche, arc-boutant, *scapulum*, *parastata*. de chevre, *hircus*. de cheval, *onobrychis*. de veau, herbe, *arum*. de heure, *tragopus*. de cheval, herbe, *sulfago*. de lièvre, *leontopodium*. biche, & terme de Blason, *pes in acumen cervinum*.

Pie d'estal, *pedestal*.

Pie droit, jambage de porte, *antepagmentum*.

Pie fort, arc-boutant, *arcus*.

Pie, commisération, *commiseratio*, miséricorde, *misericordia*.

Pouce-pie, coquillage, mitre, valve, *bulla*.

Pouille de bénéfices, *taxa*.

Privilege, *privilegium*.

Rebouteur, vieux mot, *recutitus*.

Report, vieux mot, *remissio*.

Rogne-pie, oiseau de Marcenay.

Taps de pie, *tupodanum*, *tapis*.

Trepie, *pedis anchora*.

Trepie, *tripes*, de fer, *ferreus*.

I E R B E S.

Amplias, *scarus*.

Angelin, *angelica*.

Apotitane, *hypocistis*.

Aprarie, *cynodontis*.

Appreste, *cynanchum*.

Approprié, *oxalis*.

Appuy, *limonium*.

Affodé, *asphodelus*.

Basilic, *Sanctum basilicum*, *ocimum*.

Brutine, ou vent brute, *urtica*, *urens*.

Calomine, *calamintha*, *nepeta*.

Carle, *carolina*.

Certine, *cerinthe*.

Charne, *cnicus*, *carduus*.

Chaye, *cichorium*.

Chie, *cynosbatos*.

Clarine, *lavandula*, *spica*.

Communin, *cyperus*, *cyperoides*.

Conile, *aconitum*.

Conge-lie, *dipsacus*.

Contrarie, *contrayerva*.

Copie, *rosa*.

Cric, *melissa*.

Cruelle, *cruciata*.

Decrie, *cynanchum*.

Delie, *cyanus*.

Delie, *centaurium*.

Delie, *cyanus*.

Delie, *cyanus*, *centaurium*.

Demie, *matricaria*, *parthenium*.

Demie, *acetosella*.

Deplie, *polygonum*.

Deprie, *cynanchum*.

Defenuye, *dentaria*.

Dyperine, *dipsacus*.

Edine, *cnicus*.

Emie, *cnicus*.

Emuye, *hyoscyamus*.

Erene, *irriculum*, *cnicus*.

verbes au prétérit & participe masculin.

Epié, *observatus.*
Essensifié, *in florem versus.*
Essuyé, *versus.*
Estropié, *mutilus.*
Etudié, *curâ elaboratus.*
Excommunié, *-icatus.*
Expédié, *-itus.*
Expié, *-iatus.*
Falsifié, *-icatus.*
Fascie, *fasciatus.*
Fié, *confisus.*
Folié, terme de Chymie, tartre folié, terre foliée. *foliatus.*
Fortifié, *corroboratus.*
Glorifié, *collaudatus, immortali gloriâ donatus.*
Gratifié, *gratiâ donatus.*
Historié, *variis simulacris distinctus.*
Humilié, *-atus.*
Injurié, *injuriâ affectus.*
Inventorié, *in indicem descriptus.*
Justicié, *meritis pœnis affectus.*
Justifié, *-icatus.*
Licencié, *-iatus.*
Lié, *ligatus.*
Liquéfié, *-factus.*
Mendié, *mendicatus.*
Manié, *contrectatus.*
Marié, *matrimonio junctus.*
Méfié, *diffisus.*
Modifié, *-icatus.*
Mollifié....
Mortifié, *maceratus, vitæ asperitate insignis.*
Multiplié, *-icatus.*
Negocié, *administratus.*
Nié, *negatus.*
Notifié, *significatus.*
Officié, *officio functus.*
Orthographié, *rectè scriptus.*

verbes au prétérit & participe masculin.

Oublié, *oblitus.*
Pacifié, *-icatus.*
Pallié, *palliatus.*
Parié, *sponsione promissus.*
Pétrifié, *-icatus.*
Pilorié, *ad cippum alligatus.*
Plié, *plicatus.*
Préjudicié, *detrimentum attulit.*
Prié, *rogatus.*
Publié, *divulgatus.*
Purifié, *-icatus.*
Putréfié, *putrefactus.*
Qualifié, *nobilitatus, spectatus.*
Rapatrié, *reconciliatus.*
Rassasié, *satiatus.*
Ratifié, *ratus.*
Réconcilié, *-iatus.*
Rectifié, *correctus.*
Réfugié, *in refugium receptus.*
Relié, *compactus.*
Remédié, *remedio donatus.*
Remercié, *cui gratiæ actæ sunt.*
Replié, *-icatus, in spiram collectus.*
Repudié, *repudiatus.*
Sacrifié, *-icatus.*
Salarié, *mercede pactus, -natus.*
Sanctifié, *-icatus.*
Scié, *serrâ dissectus.*
Sied (il) *decet.*
Signifié, *-icatus.*
Solfié, *decantatus.*
Soucié, *sollicitus.*
Spécifié, *-icatus.*
Stibié, terme de Médecine. *stibiatus.*
Stipendié, *stipendio donatus.*
Stupéfié, *stupefactus.*

Supplié, *-icatus.*
Trié, *-electus.*
Varié, *-atus.*
Vérifié, *-comprobatus.*
Verifié, *stricta oratione conscriptus.*

Voyez les autres verbes en ier.

IE. dont l'E est feminin.

Ebahie, *stupefacta.*
Envahie, *invasa.*
Haie, *sepes.*
Hie, instrument pour enfoncer, *fistuca.*
Obéie, vieux mot, *obedientia.*
Trahie, *tradita.*

Voyez BIE. CIE. DIE. FIE. GIE. &c.

IES.

Tous ces noms sont du pluriels, & marquent des Fêtes de quelque Divinité.

Anteſphories, fêtes de Junon & de Proſerpine.
Apaturies, fêtes qu'on célébroit en Grece, & dans leſquelles on inſcrivoit au nombre des citoyens les jeunes gens en âge d'y être admis.
Bendidies, fêtes de Diane, *bendidia.*
Cronies, fêtes de Saturne, *cronia.*
Daphnéphories, fêtes Grecques en l'honneur d'Apollon, *daphnephoria.*
Eories, *ou* Aletides, fêtes d'Athènes en l'honneur d'Erigone.
Epigies, Nymphes terrestres.
Eumenidies, fêtes des Furies.
Hécalesies, fêtes en l'honneur d'Hécale, *Hecalesia.*
Lagénophories, *-ria.*
Lampadophories, fêtes Grecques.
Mégalésies, fêtes de Cybéle, *-sia.*
Orgies, fêtes de Bacchus, *-ia.*
Saronies, fêtes de Diane.
Scirries, fêtes en l'honneur de Bacchus.
Strophies, fêtes en l'honneur de Diane.

IED.

Marche-pied, &c. *hypopodion.*
Pied, chévre-pied, *capripodium.*

Voyez IÉ. *le* D *ne se prononce point.*

il s'assied, *sedet.*
il Messied, *dedecet.*
il Sied, *decet.*

IÉE. diſſyl.

Alliée, *affinis.*
Criée, terme de Palais, *præconium.*
Delice, mince, *tenuis.* détachée, *soluta.* ſpirituelle, *subtilis ingenii.*
Femme répudiée, *uxor repudiata.*
une Mariée, *comus.*
Mariée, danſe.

Voyez les participes feminins des verbes en ier diſſyllabe.

substantifs & adjectifs masculins.

IEL. *voyez* EL.

IEN. & YEN. monosyllabe, *ou* dissyllabe. *Dans la plûpart des mots, cette terminaison est monosyllabe : l'usage seul doit décider à l'égard de l'exception.*

Académicien, Philosophe, *-icus.*

Acarnanien, nom de peuple, *Acarnan.*

Adrien, Empereur Romain, *Adrianus.*

Aërien, adj. qui est fait d'air, ou qui se résout en air, *aërius, aëreus.*

Aëriens, au plur. Hérétiques dont le Chef étoit Aërius.

Aëtiens, Hérétiques, disciples d'Aëtius d'Antioche.

Alsacien, habitant de l'Alsace, *atianus.*

Ambrosien, Religieux, *-sianus.*

Ange-Gardien, *Angelus custòs.*

Antesciens, au plur. terme de Géographie, *antiscii.*

Antichrétien, *-christianus.*

Antiochien, *-chenus.*

Antivénérien, *-nereus.*

Aphésiens, au plur. surnom de Castor & Pollux, *Aphesii.*

Appien, Historien, *-ianus.*

Ariens, Hérétiques, disciples d'Arius.

Aristotélicien, Sectateur d'Aristote, *-telicus.*

Argiens, c'est-à-dire, les Grecs.

Arithméticien, *-icus.*

substantifs & adjectifs masculins.

Arrien, nom d'un Poëte & d'un Historien, *-ianus.*

Artésien, qui est de l'Artois.

Artien, terme de Collége.

Assyrien, *-syrius.*

Asturien, *Astur.*

Athénien, *Athenienſis.*

Augustinien, *-ianus.*

Aurélien, *-ianus.*

Autrichien, *Austriacus.*

Babylonien, *-nius.*

Basilien, Religieux, *-ianus.*

Beryllien, nom de secte, *-ianus.*

Bien, contraire au mal, *bonum.* bien, adv. *benè.* raisonnablement, *rectè.* de bonne sorte, *bellè.* bien, posé le cas que, *esto.*

Bien, richesse, *opes.* gens de bien, *viri probi.*

Biscayen, espece de fusil.

Bohémien, *-mus.*

Bonasien, Hérétique du quatrieme siécle.

Borbonien, *ou* Borborite, nom de secte, *-anus* ou *-ita.*

Brachyscien, qui est d'un climat où l'ombre du soleil est très-courte, *Brachyscius.*

Brésilien, Brasilien; ce dernier est plus usité, *-anus.*

Britinien, Religieux Hermite d'Italie.

Brizomancien, celui qui devine par les songes.

Carchésien, terme de Chirurgie, *laqueus carchesius.*

Carien, qui est de Carie, *Car.*

substantifs & adjectifs masculins.

Carlie… *lian…*

Carté… sent…

Carto… ban…

Cassie… sult… *nus*

Catapl… te,

Céles…

Chant… *Gra…*

Chien… terr… rompr… cha… *ter…*

Chiro… par… *-icu…*

Chiro…

Chiru… poi… riqu…

Chréti… bon… *run…*

Cicéro…

Citoye…

Claud…

Coccy… mut… *cygn…*

Cocki… pon…

Collég… cial…

Collyr… *-ian…*

Colop…

substantifs & adjectifs masculins

Carlien, Carlovingien, *Carlianus.*
Cartésien, qui adopte les sentimens de Descartes.
Cartouchien, voleur de la bande de Cartouche.
Cassien, secte de Jurisconsultes Romains, *Cassianus.*
Cataphrygien, nom de secte, *-phryx.*
Célestien, Hérétique, *-anus.*
Chant-Grégorien, *cantus Gregorianus.*
Chien, *canis*; c'est aussi un terme injurieux.
rompre les Chiens, faire changer le discours, *vertere sermonem.*
Chiromancien, qui devine par l'inspection de la main, *-icus.*
Chironien, *Chironium ulcus.*
Chirurgien, *-gus. Item*, poisson de mer de l'Amérique.
Chrétien, *Christianus.*
bon-Chrétien, poire, *pyrum mammosum.*
Cicéronien, *-anus.*
Citoyen, *civis.*
Claudien, Poëte, *-ianus.*
Coccygien, il se dit des muscles du coccyx, *coccygianus.*
Cockien, monnoie du Japon, *Cockienus nummus.*
Collégien, terme Provincial, écolier de Collége.
Collyridien, Hérétique, *-ianus.*
Colophonien, *-onius.*
Combien, adv. *quantùm, quot.*
Comédien, *-œdus.*
Concitoyen, *concivis.*
Constantinien, *-ianus.*
Corinthien, *-thius.*
Crico-pharyngien, muscle, *crico-pharyngius.*
Cyrtien, nom de secte, *-ianus.*
Delphien, *-icus.*
Dialecticien, *-icus.*
Dioclétien, Empereur Romain, *-ianus.*
Domitien, Empereur Romain, *-itius.*
Dorien, *-icus.*
Dosithéens, Hérétiques anciens.
Doyen, *Decanus.* rural, *ruralis.*
Entretien, *colloquium.* nourriture, *impensa.* occupation, *-io.*
Eolien, *Æolius.*
Epicurien, Philosophe qui suit la doctrine d'Epicure, *-reus. Item*, Epicurien, voluptueux.
Esophagien, terme d'Anatomie, *œsophagianus.*
Esséniens, secte de Juifs qui s'abstenoient de l'usage des femmes, du vin & des viandes, & qui observoient un jeûne perpétuel, *Essæi, Essenii.*
Euclidien, *-ianus.*
Eunomiophronien, nom de secte.
Eusébien, sorte d'Hérétiques Ariens.
Exacontien, nom de secte.

Substantifs & adjectifs masculins.

Fief-régalien, *feudum regale.*
Firmien, nom de secte.
Galérien, *remex.*
Galien, célébre Médecin, *Galenus.*
Gallien, Empereur Romain, *-ianus.*
Gardien, *custos.*
Gastrocnémiens, nom des muscles qui forment le gras de la jambe, *-nemii.*
Géomantien, *-ticus.*
Géorgien, nom de Peuple.
Glosso-Pharyngien, terme d'Anat. nom de muscles.
Gordien, Empereur Romain, *-ianus.*
Grammairien, *-ticus.*
Gratien, *-ianus.*
Hérodien, Historien & Grammairien. *Item*, Secte parmi les Juifs.
Historien, *-icus.*
Horatien, imité d'Horace.
Ilien, vieux mot, *insulanus.*
Indien, *Indus.*
Ionien, *Ionus.*
Jovien, Empereur Romain, *-ianus.*
Istrien, peuple.
Italien, *Italus.*
Julien, Empereur, *-ianus.*
Justinien, Empereur...
Laconien, qui est de Laconie, *-icus.*
Latitudinarien.
Lien, dissyllabe, *vinculum.*
Logicien, *-cus.*
Lucien, Auteur Grec, *Lucianus.*
Luthérien, *-ranus.*
Lydien, *-dius.*
Magicien, *magus.*

Substantifs & adjectifs masculins.

Maintien, contenance, *corporis habitus.* appui, *fulcimen.*
Mathématicien, *-ticus.*
Maximien, *-ianus.*
Maximilien...
Méchanicien, *-icus.*
Mendésien, qui est de la ville de Mendès en Egypte.
Méridien, *-ianus.*
Métacarpien, nom d'un muscle de la main, *-pius.*
Mien, le mien, *meus, mea.*
Mitoyen, *intermedius.* mis entre deux, *interjectus.*
Mont-Valérien, *mons Valerianus.*
Moyen, qui est entre deux, *medium.* médiocre, *-cris.* maniere, *ratio.* biais, *via.* condition, *-io.* soin, *cura, opera.* par quel moyen? *qui? quomodo? quo pacto?* par mon moyen, *mea operâ, mea beneficio.*
Moyens, au plur. richesses, *divitiæ.* commodités, *facultates.*
Musicien, *-icus.*
Nécromancien, qui évoque les morts, *-icus.*
Népotien, Sectateur de Népos.
Néronien, *-ianus.*
Nestorien, qui adopte les erreurs de l'Hérésiarque Nestorius.
Nœud-Gordien, *nodus gordius.*
Opticien, *-icus.*
Oratorien...

substantifs & adjectifs malculins.

Parisien, qui est de la ville de Paris, *-sinus.* du Diocèse, *-siensis.*
Parnassien, Poëte.
Paroissien, *parochianus.*
Patricien, *patricius.* famille Patricienne : c'étoit la plus grande Noblesse dans l'ancienne Rome.
Païen, *ethnicus.* infidéle, *infidelis.* idolâtre, *idolatra.*
Pere Gardien, *pater custos.*
Péripatéticien, *-icus.*
Persien, *-icus.*
Pharisien, *-iscus.*
Pharmacien, *-cus.*
Phrygien, *-gius.*
Physicien, *-cus.*
Platonicien, Philosophe qui suit la doctrine de Platon, *-icus.*
Praticien, *pragmaticus.* ancien, vieux, *antiquus.*
Priscien, Philosophe & Grammairien, *-ianus.*
Pupien, *-ianus.*
Pyrrhonien, *-nius.*
Pythagoricien, *-icus.*
Pythien, surnom d'Apollon, *Pythius.*
Quintilien, Rhéteur célébre, *-ianus.*
Quintilien, un des trois colléges de Luperques.
Quotidien, *-ianus.*
Rhétoricien, *rhetor.*
Rien, *nihil, nihilum.*
Rufien, débauché, *leno.*
Saliens, Prêtres de Mars, *Salii.*
Salluviens, peuple de Ligurie, *Salluvii.*

substantifs & adjectifs masculins.

Sardonien : ris Sardonien, maladie, *risus Sardonicus.*
Saturnien, *-ianus.*
Sidonien, *-nius.*
Sien, le sien, *suus, sua.*
Socinien, Hérétique.
Sous-Doyen, *subdecanus.*
Soutien, *fulcrum.* base, *basis.* aide, *subsidium.* défense, *-io.*
Stoïcien, *Stoicus.*
Stygien, *Stygius.*
Syrien, *Syrus.*
Téléphien, il se dit d'un ulcère, *Telephicum ulcus.*
Terrien, *terreus.*
Tête-de-chien, serpent de la Dominique.
Tétilien, Peintre, *-ianus.*
Théologien, *-logus.*
Théoxénien, surnom d'Apollon.
Thymbrien, surnom d'Apollon.
Tien, le tien, *tuus, a, tuum.*
Tragédien, acteur de Tragédie, *Tragedus.*
Tribonien, *-ianus.*
Tue chien, plante, *colchicum.*
Valentinien, Empereur, *-ianus.*
Valérien...
Vaurien, *nequam.*
Vénérien, *-reus.*
Vent Etésien, *ventus etesius,* ou au plur. *etesiæ.*
Vespasien, Empereur Romain, *-ianus.*
Victorien, Chanoine Régulier de Saint Victor.

verbes au présent.

m Virgilien, *-ianus.*
m Volusien, *-ianus.*

Voyez l'impératif des verbes en tenir *&* venir.

IENS.

VERBES.

Abstiens, *-ineo.*
Contiens, *-ineo.*
Contreviens, *violo.*
Conviens, *-venio, congruo.*
Détiens, *detineo.*
Entretiens, *colloquor.*
Interviens, *-venio.*
Maintiens, *tueor.*
Obtiens, *-tineo.*
Parviens, *pervenio.*
Préviens, *prævenio.*
Proviens, *-venio.*
Retiens, *retineo.*
Soutiens, *sustineo.*
Souviens, *recordor.*
Tiens, *teneo.*
Viens, *venio.*

Voyez les autres verbes en tenir *&* venir.

Voyez les noms en ien *qui font au pluriel* iens.

IER. monosyllabe.

Ces noms en ier *marquent quelques sortes d'Officiers, d'ouvriers, ou d'arbres fruitiers, pour la plûpart, & les noms de quelques dignités. La plûpart de ces noms se terminent en latin en* arius, *& les noms des arbres en* us, *comme* Cerisier, *cerasus, &c.*

m Abricotier, *Armeniaca malus.*
m Acier, *chalybs.*
a d'Acier, *chalybeus.*

substantifs & adjectifs masculins.

Aissélier, sorte de piece de bois.
Alizier, arbre, *lotus.*
Aliquier, mesure des liquides & des choses séches.
Amandier, *amygdala.*
Anier, *asinarius.*
Antiphonier, *ou* Antiphonaire, livre d'Eglise, *antiphonarium.*
Arbouzier, *arbutus.*
Arêtier, terme de Charpentier.
Argentier, qui a soin de la vaisselle d'argent, *vasarii custos.* Banquier, *argentarius.* qui reçoit & manie l'argent, *argentarius.*
Armarier, Officier de quelques Abbayes, *Armarius.*
Armurier, *armorum faber.*
Arquebusier, *catapultarius.*
Artificier, qui fait des feux d'artifice, *pyraustiens.*
Atelier, *artificis abacus.*
Avant-dernier, *penultimus.*
Aventurier, qui se hazarde, *temerarius.* de guerre, enfant perdu, *veles.*
Aubier, *alburnum.*
Audiencier, Greffier de l'Audience, *notarius forensis.* Huissier de l'Audience, *præco forensis.*
Aumônier, *eleemosynarius.* Officier chez les Princes, *stipi erogandæ præfectus.* du Roi, *Regi ab eleemosynis.* Grand Aumônier de France, *regiarum largitionum præfectus.*
Azerolier, *mespilus.*
Bachelier, *baccalaureus.*

Substantifs & adjectifs masculins.

Baguenaudier, *nugator.*
Baguier, *arcula.*
Bahutier, *arcarius.*
Balancier, qui fait des balances, *librarius.* de monnoie, *libramentum.* piece d'horloge, *libramentum.* poignée de fer qui tient en suspens, *ansa.*
Balonnier, *folium artifex.*
Bananier, *banauus.*
Baudoulier, *grassator.*
Banqueroutier, *fraudulentus alieni æris decoctor.*
Banquier, *trapezita.* être Banquier, *argentariam exercere.*
Baquier, *gossipium quoddam.*
Barbier, *tonsor.*
Basseliſſier, ouvrier.
Batelier, *nauta.*
Bâtonnier, *causidicorum coryphæus.*
Bavestier, terme Provincial, *Cenonamensis inferior.*
Bedier, vieux mot, âne, ignorant, *indoctus.*
Bélier, *aries.* ſigne du Zodiaque, *aries.* machine de guerre, *aries, arcturia machina.*
Bénéficier, *-ciarius.*
Bénitier, *aquæ lustralis urceus.* grand, *crater, labrum.* petit, *urceolus.* autrefois Benoſtier.
Berruyer, *Bituricus.*
Beſacier, *mendicarius.*
Bezier, poirier ſauvage.
Bigarrotier, arbre, *cerasius duracina.*
Bijoutier, qui vend des bijoux, *monilium propola.* qui les aime, *amator.*
Bimblotier, *crepundiorum opifex.*
Boiſſillier, terme de Marine, coupeur de bois, *lignator.*
Bombardier, *ænei tormenti librator.*
Bonnetier, *pilopola.*
Bon-voilier, qui va bien à la voile, *velaria navis.*
* Bordelier, *scortator.*
Bordier, vieux mot, pour âne, *indoctus.*
Bordier, celui qui a des terres qui conſinent aux grands chemins.
Boſſetier, terme de Verrerie.
Boucanier, *boum venator.* qui eſfume les viandes, *carnium infumator.*
Bouclier, terme de Pharmacie, ſtomachique, *scutum.*
Boudinier, qui fait ou vend des boudins.
Bourdonnier, qui porte un Bourdon.
Bourdelier, terme de Juriſprudence.
Bourelier, *tomentarius.*
Bourſier, faiſeur de bourſes, *faccularius.* Penſionnaire dans un Collége, *gratuitæ attributionis jure utens.*
Bouteillier, *ampullarius.*
Boûtiquier, Marchand qui vend en boutique.
Bouvier, *bubuleus.* ſtupide, *-dus. Item*, petit poiſſon de mer, *bubulca.*
Boyau-entier, *inteſtinum rectum.*

Substantifs & adjectifs masculins.

substantifs & adjectifs masculins.

Braïer, *subligar.* terme de Fauconnerie, *anus.*
Brancardier, qui conduit un brancard.
Brandevinier, qui vend du brandevin.
Braſier, *ardentes prunæ.* réchaud, *ignitabulum menſarium.*
Brelandier, *aleator.*
Brelandinier, ouvrier qui n'a point de boutique.
Brigadier d'armée, *agminis ductor.* de compagnie, *manipularis.* ſous-Brigadier, *ſubmanipularis ductor.*
Buiſſonnier, *ſeguis.*
Buvetier, *popinarius.*
Cabaretier, *vinarius.* qui tient Cabaret, *caupo.* qui le hante, *ganeo.*
Cagier, terme d'Oiſellerie, homme qui vend des cages, *cavearius.*
Cahimitier, arbre fruitier de l'Amérique.
Caleçonnier, qui fait des caleçons.
Calotier.
Calvanier, *faſcium frumenti ſtructor.*
Campanier, ſonneur, *campanarius.*
Canonnier, *tormentorum explosor.*
Carabinier, terme de guerre.
Cardier, *pectinum ferreorum artifex.*
Carnacier, *carnivorus.*
Carroſſier, qui fait des carroſſes, *carrucarius.*
Caroſſier, arbre d'Afrique.

substantifs & adjectifs masculins.

Carottier, joueur avare, *aleator timidus.*
Carrier, *lapidicida.*
Cartouchier, petit coffre où le ſoldat met ſes cartouches.
Caſanier, *homo ignavus.*
Cartier, celui qui fait des cartes, *chartularum luſoriarum artifex.*
Cavalier, homme de cheval, *Eques.* qui ſuit les armes, *eques caſtrenſis, militaris bellator.* homme vaillant, *vir ſtrenuus.* plateforme, *caſtellum jaculatorium, editus ager machinarius.*
battre en Cavalier, *ex edito quatere mœnia tormento.*
Cazanier, *ignavus.*
Ceinturier, *zonarius.*
Célérier, économe d'un Couvent, *cellarius.* qui diſtribue les proviſions, *adminiſtrator penus.*
Cellier à mettre le vin, *cellarium.*
Cenſier, Fermier, *villicus.* Seigneur d'un cens ou cenſive, *dynaſta.* livre qui contient les terres cenſives, *codex fiduciarius.*
Centenier, *centurio.*
Cerclier, *circulorum opifex.*
Ceriſier, arbre, *ceraſus.* petit ceriſier, *chamæceraſus.*
Cervoiſier, *ou* Cerviſier, Braſſeur.
Chaînetier, *catellarum opifex.*

Substantifs & adjectifs masculins.

Chambrier, Officier Ecclésiastique, *camerarius.*
Chamelier, conducteur de chameaux, *camelarius.*
Chancelier, *Cancellarius.*
Chandelier, qui fait la Chandelle, *candelarius.* à mettre la chandelle, *candelabrum.*
Chanſonnier, *cantilenis pangendis idoneus.*
Chantier, lieu où l'on vend le bois, *lignorum ſtrues.*
Chantier qu'on met ſous les tonneaux, *tigillum.*
Chanvrier, ſorte d'ouvrier.
Chapelier, *pilcorum opifex.*
Charbonnier, marchand de charbon, *carbonarius.* lieu à mettre le charbon, *carbonarium.*
Charbonnier, eſpece de mezange.
Charcuitier, *ſuillarius.*
Charnier, *oſſarium.*
Charpentier, *lignarius faber.*
Charroyer, vieux mot, qui charroie, *plauſtri ductor*, vel *arator.*
Chartier, conſtellation, *auriga.*
Chartier, *carrucarius.*
Chartrier, *tabularium.*
Chaſublier, *caſularum opifex.*
Châteignier, *caſtanea.*
Chaudronnier, *lebetum faber.*
Chaufournier, qui fait de la chaux, *calcarius.*
Chauſſetier, *tibialium ſartor.*
Chevalier, *eques.*
Chevalier de l'Ordre, *Eques torquatus.* d'induſtrie, *æruſcator*, *ſycophanta.*

Subſtantifs & adjectifs maſculins.

Chévecier, *ou* Chéſecier, celui qui a ſoin des chapes & de la cire, *Primicerius.*
Chevrier, *caprarius.*
Chifonnier, *pannicularius.*
Chippotier, *vitiligator.*
Ciergier, *cereorum opifex.*
Cimier d'un caſque, *apex.* de bœuf, *lumbus bubulus.* de cerf, *cervinus.* d'armoiries, *appendix.*
Cinquantenier, *pentacontarchus.*
Citronnier, *citrus malus.*
Clapier, *cuniculariam.*
Clavier à clefs, *clavarius ciſtellus.* d'épinette, rang des touches, *pſiane.*
Clinquaillier, *ou* Quinquallier, *ſivolarius.*
Clofier, vieux mot, *cuſtos.*
Cloutier, *clavarius faber.*
Cocotier, arbre qui porte le coco, *cocoteria malus.*
Coignaſſier, arbre, *cydonea malus.*
Collier, *torques.* ornement de col, *monile.* de perles, *linea margaritarum.* de chien, *millus.* de cheval, *helcium.* carcan, *torques ferrea lamella.* qui porte un collier, *torquatus.*
Collier, c'eſt ce qui forme le contour d'un limaçon.
Collier de l'Ordre, *torques Ordinis.*
Colombier, *columbarium.*
Conférencier, *collationis præſes.*

Substantifs & adjectifs masculins.

Confiturier, *condimentarius.*
Contrebandier, *mercium vetitarum mercator.*
Contre-espalier, *adversi pali oppositi.*
Contre-sommier, terme de Parcheminier.
Coquetier, *ovorum propola.*
Coquillier, amas de coquilles.
Corbeillier, Officier de l'Eglise d'Angers.
Cordelier, *Cordiger.* Religieux Franciscain, *Franciscanus.*
Cordier, *restio, restiarius.*
Cordonnier, *sutor, calcearius.* métier de Cordonnier, *sutoria.* boutique de Cordonnier, *sutrina.* de Cordonnier, *sutrinus, sutorius.*
Cormier, *sorbus.*
Cornouillier, *cornus.*
Courier, *cursor.*
Coursier, cheval, *equus cursor.* coureur, *veredus.* cheval de guerre, *bellator.* de Naples, *Neapolitanus.*
Coursier, canon d'un vaisseau, *navale tormentum.* passage de proue à poupe; & à travers, *agea.*
Courtier de banque, *proxeneta.* salaire de Courtier, *proxeneticum.*
Courtier d'amour, *amoris sequester.*
Coutelier, *cultrarius.*
Coutumier, *solitus.* livre des Coutumes, *usuarii juris codex.*
Couturier, *sarcinator.*

Substantifs & adjectifs masculins.

Créancier, *creditor.*
Crédencier, *panarius.*
Croupier, v. m. *ludi socius.*
Cuirassier, *loricatus.*
Cuisinier, *coquus.*
Cuvier, cuveau, *lacullus.* petit cuvier, *labellum.* de lessive, *lacus lextivius.*
Dacier, Auteur François, *-cerius.*
Daintier, *cervinus testiculus.*
Damier, *alveolus lusorius.*
Dattier, palmier, arbre, *palma.* fruit de dattier, *palmeus termes.*
Demisetier, *semisextarius.*
Denier, *denarius.* monnoie de France, *francicus denariolus.* Tournois, *Turonicus.* Parisis, *Parisius.* de cuivre, *decussis.* d'argent, *bigatus.* demi denier d'argent, *victoriatus.* quart de denier, *sestercius.* dixain de denier d'argent, *libella.* vingtain, *sembella.* quarantain, *teruncius.* denier 24. d'une once d'or ou d'argent, *auri vel argenti scrupulus.* au denier vingt, *usuris quicunciabus.* dix-huit, *usuris semissibus.* douze, *bessibus.* dix, *dextantibus.*
Deniers, au plur. une somme, *pecuniæ summa.*
Dentier, *dentium ordo.*
Dépensier, qui a soin de la dépense, *promus.* qui dépense beaucoup, *in impensas profusus.*
Dernier, *ultimus.*

Détourbier,

substantifs & adjectifs masculins.

Détourbier, vieux mot, *impedimentum.*
Devancier, *prædeceſſor.*
Dieu nôcier, *hymenæus.*
Dindonnier, *gallorum Indicorum paſtor.*
Dizenier, *decurio.*
Doigtier, *pellicea* vel *lintea digitorum theca.*
Dominicalier, *qui diebus Dominicis concionem habet.*
Dominotier, *cucullorum opifex.*
Doſſier de lit; *lecti dorſum.* de papier, *faſciculus.*
Douairier, terme de Palais.
Douanier, *portitor.*
Drapier, *pannarius.*
Droitier, *dextrâ utens.*
Droiturier, vieux mot, *æquus.*
Dumoutier, Peintre.
Ebénier, *ebenus.*
Ecaillier, *deſquamator.*
Echiquier, jeu, *teſſellarum luſus.* filet à pêcher, *rete.* aſſemblée de Juges, *ou* chambre de Juſtice en Angleterre, *majorum Judicum cœtus.* piece de blâſon, *teſſellæ.* arbres plantés en Echiquier, *directi in quincuncem arborum ordines.*
Ecolier, diſciple, *-pulus.* auditeur, *-tor.* qui commence, *tyro.* petit écolier, *tyrunculus.* fig. novice, *tyro.*
Eguilletier, *ligularius.*
Encombrier, vieux mot, *detrimentum.*

substantifs & adjectifs masculins.

Engingnier, vieux mot, *machinarum bellicarum moderator.*
Entier, *integer.* plein, *plenus.* ſolide, *-dus.* tout, *totus.* integre, *integer.* juſte, *-tus.* opiniâtre, *propoſiti tenax.* obſtiné, *pertinax.* non châtré, *non caſtratus.*
Eperonnier, *calcarius.*
Epervier, *ou* Eprevier, oiſeau de proie, *accipiter.* mouchet d'Epervier, le mâle, *ſpartarius mas.* ou tiercelet, *minor tertiarius.* cri de l'Epervier, *pipiatus.* filet à pêcher, *rete piſcatorum orbiculare.*
Eprevier, terme de Chirurgie, ſorte de bandage.
Epicier, *aromatarius*
Epiſtolier, *cantor epiſtolæ.*
Eſcalier, *ſcala.*
Eſpalier de galere, *remex ad puppim.* de jardin, *arbuſcula hortorum parietibus applicata.*
Eſtalier, *ſtipator.*
Etalier-boucher, *carnium inſtructor.*
Etapier, *annonæ caſtrenſis præfectus.*
Fablier, mot inventé par Madame de Bouillon, *fabularum ſcriptor.*
Façonnier, *textor.* qui fait des façons, *putidus officiorum affectator.*
Facturier, terme de Manufacture.
Faïancier, *vaſorum faventiorum opifex.* qui vend

de la Jeunesse, *assemblée...*

Paillasse, *enfermerie...*

Famille, *...*

Fantaisie, *...*

Farine, *...*

Fauconnier, *...*

Fauconnière, *accessoire...*

Faux-semblant, *...*

Femme, *...*

Fenêtre, *...*

Ferme, *...*

Fesse, *...*

Feuille, *...*

Fiacre, *...*

Fidélité, *...*

Fille, *...*

Finances, *...*

Fleur, *...*

Foire, *...*

Foire, *...*

Fontaine, *...*

Fontaine, *...*

Fortune, *...*

Fou, *...*

Fourbe, *...*

Fourmi, *...*

Fourmilière, *...*

Fourneau, *...*

Fraise, *...*

Framboise, *...*

Frégate, *...*

Frégate, *...*

Fromage, *...*

Fruit, *...*

Fumée, *...*

Fumier, *...*

Fusil, *...*

Gabelle, *...*

Gage, *...*

Gageure, *...*

Gaillarde, *...*

Gaillarde, *...*

Gaillarde

Gibye écorce, *pugillamentum.* Manier
Gondole
Gontaline dignité
Gotte *patera* à main
Grand hâte
Grand ouverte
Grêle
Grignade foudre
Grenats
Grenu
Grimace *vultus mentitus*
Grotesque
Grosse gras
Guerre *militia*, vaillant, guerrier, gran homme de guerre
Guichets
Haltehardie
Halte huilon
Hanappier
Han-ouffiere
Hendomadis
Heraut, *nuncius*, legitime, ouverte, mauvais, de temps, d'un ter
Grand nuit
Grand ouverte
Grêle
Grignade foudre
Grenats
Grenu
Grimace *vultus mentitus*
Grotesque
Grosse gras
Guerre *militia*, vaillant, guerrier, gran homme de guerre
Guichets
Haltehardie
Halte huilon
Hanappier
Han-ouffiere
Hendomadis
Heraut, *nuncius*, legitime, ouverte, mauvais, de temps, d'un ter

Hermine
Heure
Heurter
Hideux
Hiver
Homme
Honneur
Hoqueton
Horoscope
Hostie
Houlette
Houppe
Huche
Huguenot
Huilier
Huissier
Hurler
Hydre
Hyene
Hymne
Hypocrite
Hypocras
Hyver
Ydole
Ydolatrie
Ydropique
Yeux
Yeuse
Yeusse
Yeusse
Yeus

Joüaillier, *annularius, gemmarius.*

Journalier, *operarius.*

Irregulier, *-laris.* qui mepriſe ſes Regles, *inſtituti contemptor.* non conforme a la Regle, *a regula deflectens.* verbe irregulier, anomal. *-um.* cenſure, *ad miniſteria ſacra inhabilis.* contre les loix, *contra leges.*

Ivoirier, qui travaille en ivoire.

Juſticier, *judex æquiſſimus.* Seigneur, *dynaſta, penes quem vitæ & necis arbitrium eſt.*

Lainier, *lanarius.*

Laitiers, terme de groſſe forge.

Lancier, *lanceatius.*

Landier, chenet, *cauterius, focarius.*

Lanier, oiſeau de proie, *lanerius.*

Lanternier, *lanternarius.* inſecte, *tergiverſator.*

Lardier, vieux mot, *lardarium.*

Laremier, terme de Menuiſerie.

Larmier, terme d'Architecture. D'une corniche, *coronis.* d'une muraille, *corona.* ſon deſſous ou mouchette, *mentum.* des yeux, *cavum.* fenêtre ſans croiſon ébraſée, *obliquati ſecti feneſtra.* montant, *medii ſcapi obliquata feneſtra.* ſans montant, *ſimplaria limitis obliquata feneſtra.*

Latinier, *latinæ linguæ peritus.*

Lavandier, *lator.*

Laurier, arbre, *laurus.* de laurier, *laurinus.* grain de laurier, *lauri bacca.* couronne de laurier, *laurea.* couronné de laurier, *laureatus.* feuille de laurier, *laureola.* laurier roſe, *rhodo-daphne.* bocage de laurier, *lauretum.*

Laurier-cerifier, *lauro-cerafus.*

Levier, *vectis.* de la premiere, deuxieme, ou troiſieme eſpece, *prima, ſecunda aut tertia ſpecies.* levier recourbé, *vectis incurvatus.* univerſel, *pantomochlium.*

Lignier, vieux mot, *lignarium.*

Limier chien de chaſſe, *canis indagator.*

un gros Limier, imurs, *fullius.*

Limonadier, qui vend de la limonade, *poculorum refrearium propola.*

Limonier, cheval, *carrucarius ad temonem.* arbre, *limonia pomus.*

Limier, Marchand de lin.

Lodier, *lodix.*

Loup cervier, *lynx.*

Lourdier, pour Lourdaut.

Louvetier, *venator lupararius.*

Lunetier, *conſpicillorum opifex.*

Luthier, faiseur de luths, *fidium opifex.*
Macellier, vieux mot, pour Boucher, *Macellarius.*
Mache-Laurier, Poëte.
Madrigalier, Auteur de Madrigaux.
Maillier, chaînetier, artisan.
Malier, cheval de poste, *jaxonarius.*
Malingrier, vieux mot, Sacristain.
Malletier, *arcarum opifex.*
Maltotier, *tributarius exactor.*
Mancanilier, arbre des Indes Occidentales.
Manufacturier, *opifex.*
Marguillier, *ædituus.*
Marinier, *nauta.*
Marmitier, *ahator.*
Maronier, arbre, *castanea maior.*
Marselier, vieux mot, *vinacellarius.*
Massier, *claviger.*
Matelassier, *culcitrarius artifex.*
Medaillier, cabinet de medailles.
Megissier, *alutarius.*
Mélancolier, vieux mot, chagrineux, *mœrore affecto.*
Melonnier, qui vend des melons.
Menétrier, vieux mot, *auledus.*
Menuisier, *minuta operis lignarii opifex.*
Mercier, *minutus mercator.*
Merisier, arbre, *cerasus duracina.*
Messier, *custos.*
Messier, *messium & vinearum custos.*
Métier, *ars*, mechanique, *illiberalis*, artifice, *artifex*, homme de metier, *artifex*, ouvrier, *opifex*, ouvrage de metier, *opificium*, métier de la guerre, *bellica disciplina*, faire un metier, *artem facturam*, sçavant en son metier, *artis suæ peritus*, metier, besoin, *opus.*
Métier sur quoi on travaille, *textum.*
petit Métier de tisserand, *exilium machina.*
Metteur, vieux mot, *mensor.*
Meunier, *molitor.*
Meurier, arbre, *morus.*
Midinier, motte d'une femme.
Milliet, *milliarium.*
Milloudier, *milliarius.*
Minaudier, faire minaudiere, *facie simulatio.*
Mirlitier, *faciens mirlitones.*
Molinier, vieux mot, *molitor.*
Mortier à piler, *mortarium.* petit mortier, *mortariolum.* de Président, *pileus cudo.*
Mourdier, *fragrarius.*
Mouslier, Moustier, Monastere, *monasterium.*
Moutonier, *sartor pannarius.*
Muletier, *mulio*, de muletier, *mulionius.*
Natier, *mattearius.*

Substantifs & adjectifs masculins.

Nautonnier, pilote, *navarchus.*
Neflier, *mespilus.*
Négrier, espece de vaisseau.
Nocier, vieux mot, *nuptiarum præses.*
Noisillier, *corylus.*
Norrequier, *pecuarius.*
Nourricier, *nutritor.*
—qui éleve, *educator.*
Nouvellier, vieux mot, *inconstans.*
Officier, qui exerce un office. *muneris administer.* d'une maison, *minister.* d'armée, *castrensis præfectus.* haut officier. *summus præfectus.* de Justice. *causarum forensium cognitor.* de Justice au dessous des Juges. *rei forensis minister.* d'une République, *Reipublicæ administrator.* magistrat, *-us.* d'une Société, ou Confrairie, *sodalitii præpositus.*
Officier des forets, *saltuarius.*
Oiselier, *aviarius.*
Olivier, nom d'homme, *Olivarius.* arbre, *oliva.* franc, *sativa.* de jardin, *hortensis.* sauvage, *oleaster.* feuille d'olivier, *folia oleacea.*
Ordurier, diseur d'obscenités.
Oreillier, *pulvinus.*
Orier, vieux mot, *oratorium.*
Osier, *vimen.* d'osier, *viminеus.* panier d'osier, *viminеus qualus.* franc osier, *amerina salix.* flexible comme l'osier, *viminalis.*

Substantifs & adjectifs masculins.

Paillier, *paleatrium.*
Palfrenier, *stabuli curator, agaso.*
Palier d'escalier, *scalarum areola.*
Palmier, *palma.*
Panetier, *panis promus, panis curator.*
Panier, *qualus.* corbeille, *canistrum.* mannequin. *cista.* petit panier, *qualillus.* petite corbeille, *cistula.*
Pantoufflier, *crepidarius.*
Papefiguier.
Papetier, qui fait du papier, *chartæ opifex.* qui en vend, *chartæ propola.*
Papier, arbrisseau, *papyrus.* à écrire, *charta.* qui boit, brouillard, *bibula.* qui est de papier, *chartaceus.* appartenant au papier, *chartarius.* papier, livre, *liber, codex.* journal, *diarium.* mémoire, *commentarius.* titres, *tabulæ.*
Paquier, Auteur Franc. *Paschasius.*
Parcheminier, *pergamenarius.*
Parlier, vieux mot, Avocat, *causidicus.*
Parsonnier, associé pour tenir un message.
Particulier, propre, *-rius.* singulier, *-laris.* Lieutenant particulier, *privatus prætor.* en particulier, adv. *privatim.* bien particulier, *bonum privatum.* en parti-

Substantifs & adjectifs masculins.

culier, à part, *seorsùm.* solitaire, *-arius.*
Passementier, *tæniarum textor.*
Patenôtrier, *corollarum precariarum opifex.*
Patissier, *dulciarius.*
Paulier, dixmeur.
Paumier, *sphæristerii custos.*
Péagier, vieux mot, *vectigalis.*
Peaussier, *ou* Peaucier, *pellio.*
Pelletier, *pellio.*
Pénancier, vieux mot, *pœnitentiarius.*
Pénitencier, *pœnitentiarius.*
Pertuisannier, *hastatus.*
Petardier, qui fait des petards, *pylocaustri molitor.* qui les tire, *pylocaustri librator.*
Petit-métier de pâtisserie, *crustula mellita.*
Phrasier, qui cherche des tours nouveaux.
Pierrier, canon, *balista ejaculandis lapidibus.*
Pigeonnier, *columbarium.*
Pilier, *stela, pila.*
Pincellier, *vasculum purgandis penicillis idoneum.*
Piquier, *lancearius.*
Pistolier, *sclopetarius faber.*
Pitancier, *obsonator.*
Plombier, *plumbarius artifex.*
Plumacier, *plumarius.*
Pluvier, oiseau, *pluvialis.*
Poaillier, terme de Fondeur, *cymbalorum artifex.*
Poëlier, qui fait des poëles.
Poilier, piéce de fer qui porte la fusée, & la meule d'un moulin.
Poirier, arbre, *pyrus.*
Poissonnier, *piscarius.*
Pommier, *malus.*
Pontanier, celui qui perçoit le droit de pontage.
Pontonnier, *vector nauticus.*
Porte-panier, *cistiphorus.*
Portier, *janitor.*
Potier, *figulus.* terre à Potier, *argilla.*
Pouillier, bicoque, *oppidulum.*
Poulailler, qui nourrit les poules, *gallinarius curator.* qui en vend, *gallinarum propola.* le lieu où elles se retirent, *gallinarium.*
Pourpier, herbe, *portulaca.*
Poussier, *pulvis carbonens.*
Premier, *primus.* de deux, *prior.* en dignité, *primarius.* en origine, *primogenitus.* primitif, *-ivus.* en esprit, *ingenii princeps.* Président, *summus præses.* Médecin, *archiater.* le premier des enfans, *natu major.* le premier venu, *obvius quisque.* le premier d'après, *proximus.*
Président, à mortier, *honorarii cudonis compos.* couvert de son mortier, *insignis cudone.* mortier à bâtir, *arenatum.*
Pressier, *sedularius Typographus.*
Primicier, *primicerius.*
Printanier, *vernus.*
Prisonnier, *incarceratus.*

Substantifs & adjectifs masculins.

substantifs & adjectifs masculins.

Primier, vieux mot. *primus.*
Prunier, *prunus.*
Pseautier, *Psalterium.*
Putassier, *scortator.*
Quaissier, *ou* Caissier, qui fait des caisses, *capsarius.* de Banquier, *capsæ nummariæ administer.*
Quarantinier, terme de Marine, *funis. sex. novem. ad usque octodecim filis constans.*
Quartanier, terme de chasse, *aper quadriennis.*
Quartenier, *urbanæ regionis tribunus.*
Quartier, le quart, *quarta pars.* d'une ville, *urbis regio.* d'une armée, *statio.* de pain, *panis quadrans.* de pays, *agri tractus.* donner quartier, *vitam concedere.* demander quartier, *dedere se.* la vie, *vitam petere.* ne donner aucun quartier, *omnes internecione delere.* quartier, en termes de guerre, *deditio.* enlever un quartier de l'armée, *partem hostilis exercitûs fundere.*
à Quartier, à part, *seorsùm.* se retirer à quartier, *recedere.*
Quartier, quatriéme partie d'une année, *trimestre spatium.* servir son quartier, *trimestri operâ defungi.* achever son quartier, *trimestre munus explere.*
Quartier, argent dû pour la pension d'un quartier, *trimestris pensio.* payer son quartier, *debitam pro trimestri pecuniam dependere.* quartier du pied du cheval, *equini cornu latera.*
Quartier de réduction, instrument qui sert sur mer à réduire les degrés de l'Est à l'Oueſt.
Quartier, terme de Marchand de bois, terme de Corroyeur, mesure de grain.
Quayer, vieux mot, *codex.*
Quêtier, *motularum arca.*
Quintessencier, *spiritum extrahens.*
Ratier, *palumbis.*
Ratier d'armes, *clatrum.* d'écurie, *clatrarum præsepe.* de dents, *clatrum dentium.*
Ratier, *plenus larvarum. cerritus.*
Recettier, qui a des recettes pour bien des maux.
Redevancier, *cliens beneficiarius addictior.*
Regnier, Poëte François, *Regnerius.*
Regrattier, *interpolator.* — trippier d'habits, *vestium interpolator.*
Régulier, *-laris.* conforme à la régle, *ad normam exactus.* ordinaire, *-arius.* constant, *-ans.* certain, *certus.* qui garde ses régles, *instituti custos.* Religieux, *religiosus.* engagé à une vie reguliére, *religiosæ vitæ addictus.*

substantifs & adjectifs masculins.

Rentier, qui paie rente, *manceps.* livre où les rentes sont écrites, *redituum codex.*

Revertier, jeu, *ludus versorius.*

Romancier, Auteur de Roman, *fictæ narrationis auctor.*

Rosier, arbrisseau, *rosarum spina.*

Rosier sauvage, *cynorrhodon.*

Roturier, *plebeius.*

Roulier, *carrucarius vector.*

Routier, livre des cartes marines, *mapparum nauticarum liber.* qui sçait les routes, *viarum peritus.* expérimenté, *expertus.* versé, *peritus.* un fin routier, *callidus veterator.* homme habile, *multo usu doctus.*

Rubanier, *taeniarius.*

Sablonnier, *fabularius.*

Sabotier, qui fait des sabots, *calopodiorum faber.* qui en porte, *gestator.* qui en vend, *propola.*

Sacquatier, charroyeur de charbon dans les forges.

Safranier, *crocetum.* Item, Banqueroutier, *fraudulentus æris alieni decoctor.*

Saintûrier, celui qui expose les Reliques des Saints.

Saladier, *discus acetarius.*

Sandalier, *sandaliorum opifex.*

Santier, valet de ville, *stipator.*

substantifs & adjectifs masculins.

Saucier, *qui condimenta confecit.*

Saucissier, *betellorum compositor.*

Savetier, *veteramentorum sutor.*

* Savetier, peu habile, *rudis tyro.*

Saunier, *salinarius.*

Séculier, laïque, *laicus.* profane, *-nus.* non regulier, *saecularis.*

Sellier, qui fait des selles, *ephippiarius.*

Semainier, *hebdomadarius.*

Sentier, *callis.* qui traverse, *trames.* faire un sentier, *semitam aperire.*

Seraskier, Général Turc, *Serascierus.*

Serrurier, *serarius.*

Setier, *sextarius.*

Singulier, *-laris.* unique, *-cus.* seul, *-gus.* propre, *-prius.* excellent, *-cus.* rare, *-rus.* exquis, *-itus.*

Solier, vieux mot, gallerie ou maison a deux etages, *solarium.*

Sommelier, *vinarius promus.*

Sommier, poutre, *transtrum tectorium.* cheval de somme, *equus sarcinarius.* dernier cercle d'un tonneau, *frontalis circulus.* d'orgue, *organicorum tubulorum sedes.* de pilastre, *incumbens columna lapis.* grosse solive, *tignum majus.* sommier, matelas de crin, *culcita subtus farta.* des orgues, *canon maximus.*

Substantifs & adjectifs masculins.

Sorcier, *veneficus.*
grand Sorcier, *triveneficus.*
Sottiſier, homme qui dit des ſottiſes, ou recueil de ſottiſes.
Sous-Fermier, *ſubmanceps.*
Souhaitier, vieux mot, *optatum.*
Soulier, *calceus.* petit ſoulier, *calceolus.* à ſimple ſemelle, *ſimplarius.* à talons relevés, *pediolo ſubductus.* à platte ſemelle, *planæ ſoleæ.* à double ſemelle, *geminæ ſoleæ.* de liége, *ſuberæ ſuſſectus.* ferré de clou, *uncinatus.* découpé, *interſectus.* de vache, *bubulus.* de maroquin, *bircinus.* de veau, *vitulinus.* eſcarpin, *ſocculus.* de bois, tout d'une piéce, *calopus.* ſoulier bas pour les acteurs comiques, *ſoccus.* ſoulier haut, *ou* brodequin pour les acteurs tragiques, *cothurnus.* à haute ſemelle, *phæcaſius.* d'Empereur, de Prince, &c. *tzanga.* ſemelle de ſoulier, *ſolea.* aſſortiment de ſoulier, *calcearius inſtructus.*
Sous-Pénitencier, *ſubpœnitentiarius.*
Soupier, *offæ amator.*
Stagier, Chanoine qui fait ſon ſtage.
Survivancier, *ſucceſſor deſignatus.*
Tabletier, *tabularius.*
Taillablier, vieux mot, *ſtipendiarius.*

Substantifs & adjectifs masculins.

Taillandier, *faber ferrarius.*
Tapiſſier, *aulæorum opifex.*
Tarier, oiſeau.
Tavernier, *caupo.*
Taumier, terme injurieux.
Taupier, payſan qui prend les taupes.
Teinturier, *infector.*
Tenancier, *fiduciarius clientelaris.*
Terraſſier, *aggerarius opifex.*
Terre-Neuvier, Habitant de Terre-Neuve.
Terrier, rôle des terres, *codex cenſualis.* terrier de gareme, *cuniculorum latibulum.*
Terrier, adj. papier terrier.
Thiviers, ville de France, en Périgord.
Tiercier, adj. boiſſeau tiercier.
Timbalier, *tympanotriba*
Tiſonnier, *qui titiones atq commovere.*
Titrier, qui a fabriqué de faux titres.
Tombelier, *plauſtrari*
Tonnelier, *doliari*
Tontinier, qui a mis de l'argent à la Tontine, *ſ tatis toutinariæ partic*
Tracaſſier, qui tourmente, *importunus agitator.* qui ſe tourmente, *ſollicite operoſus.*
Traverſier, navire, *lembus.* mis de travers, *tranſverſus.*
Tréſorier de France, *quæſturæ præfectus.* de l'Epargne, *ſanctioris ærarii tri-*

substantifs & adjectifs masculins.

bunus. de tréſorier, *quæſtorius.* femme de tréſorier, *quæſtoris femina.* charge de tréſorier, *quæſtura.*
Tréſaurier d'une Egliſe, *theſauri ſacri cuſtos.*
Tripier, *ilio um propola.*
Tripotier, maître d'un tripot.
Tuilier, *tegularius.*
Vanier, *vannorum opifex.*
Verdier, ſorte de crapaut, *rubeta.*
Verdier, garde-bois, *ſaltuarius.*
Verdier, Auteur François, *Verderius.*
Verdier, oiſeau, *luteola*
Verrier, *vitrarius, ampullarius.*
Vice-Chancelier, *vice-cancellarius.*
Viguier, *urbis præfectus.*
Violier, *violarium.*
Vivandier, *annonarius.*
Vivier, réſervoir de poiſſons, *piſcium vivarium.* près de la mer pour les gros poiſſons, *cetarium.*
Viviers, ville, *Viviarum.*
de Viviers, *Viviarenſis.*
Voiturier, *vector.* a charette, *carrucarius.* à bateau, *portitor.* à monture, *jumentarius.* qui eſt porté, *vectus.*
Uſufruitier, *-fructuarius*
Uſurier, *fœnerator, daniſta.*

IER. diſſyllabe.

Aiglantier, arbriſſeau.
Arbalêtrier, *baliſtarius.* aſſemblage de poutres en forme d'arc, *baliſta.*
Baudrier, *balteus.*
Bouclier, *clypeus.* petit, *parmula.* a quatre angles, *ſcutum.* en forme de croiſſant, *pelta.* étroit, long, & recourbé aux côtés, *ancile.* à l'Eſpagnole, de courroies entrelaſſées, *cetra.* boſſe de bouclier, *umbo.* armé de bouclier, *clipeatus.* levée de bouclier en termes d'eſcrime, *ludicrâ rudium palmularumque proluſio.* vaine entrepriſe ſans effet, *irritus & inanis conatus.* faire bouclier de ſon ignorance, *ſuâ ſe tegere ignorantiâ.*
Bouclier, ſorte de météore igné, *clipeus igneus.*
Boutiquier, Marchand qui vend en boutique.
Calendrier, *-darium.*
Camérier, *-arius.*
Cendrier, où l'on met les cendres, *cinerarium.* ſouffleur de cendres, *ciniflo.*
Chambrier, valet de chambre, *cubicularius miniſter.* qui vit en chambre, *conductor in conclavi degens.*
Chévrier, *caprarius.*
Coudrier, *corylus.*
Du Ryer, Auteur François.
Ecuyer, *armiger.* noble, *ſcutarius.* d'écurie, *equiſo.* de manége, *equiſo magiſter.* de cuiſine, *coquus.* d'une Dame, *nobilis ancillans.*

ſubſtantifs & adjectifs feminins.

Substantifs & adjectifs masculins.

simple gentilhomme, *scutarius nobilis.*
Grand Ecuyer de France, *regii stabuli magister.*
Ecuyer tranchant, *sector mensarius.*
Epinglier, qui fait ou vend des épingles, *acicularius.* coussinet pour les mettre, *acicularius pulvinus.*
Espalier, *arbores extentæ & muris applicitæ.*
Etrier, *scandula.* porte-étrier, *scandularium.* mettre le pied à l'étrier, *equum ascendere.* appuyer sur l'étrier, *scandulæ inniti.*
Février, *Februarius.*
Gabarier.
Gagier, vieux mot, *ædituus.*
Gagne-denier, *mercenarius.*
Gainier, *vaginarum opifex.*
Galier, vieux mot, *strigosus equus.*
Gargotier, *popinarius.*
Gâte-métier.
Gauffrier, *tessellarius.*
Gautier, *silvarum incola.*
Génévrier, *ou* Géniévre, arbre, *juniperus.* fruit de génévrier, *juniperi bacca.*
Gingembrier, Epicier.
Gorrier, magnifique.
Goyer,
Grayer, *stagnorum custos.*
Gruyer des Eaux & Forêts, *saltuarius judex.* garde-bois, *nemoris custos.*
* un Gruyer, fig. un homme habile, *cautus & expertus vir.*

Substantifs & adjectifs masculins.

Guêpier, ruche des Guêpes, *apiarium.*
Lévrier, chien de chasse, *vertagus.*
Licencier, qui licencie, *licenciator.*
Marbrier, *marmorarius.*
Ménétrier, *aulædus.*
Meurtrier, *interfector.*
Moutier, v. m. *monasterium.*
Nesflier, *mespilus.*
Ouvrier, artisan, *opifex.* manœuvre, *operarius.*
jour Ouvrier, *dies profestus, negotiosus.*
Paludier, homme qui travaille aux salines.
Peuplier, arbre, *populus.* de peuplier, *populeus.*
Plâtrier, *gypsarius.*
Poudrier, faiseur de poudre, *sulfurati pulveris opifex.* boëte à poudre, *pyxis pulveris.* horloge de sable, *pulverarium.*
Rancunier, qui a de la rancune.
Salpétrier, *salis nitri coctor.*
Sanglier, *aper.* porc sauvage, *porcus agrestis.* jeune marcassin, *apruncalus.* de sanglier, *aprinus.* chair de sanglier, *aprugna caro.*
Sucrier, qui fait du sucre, *saccharius.* vase où on le met, *saccharinum.*
Tablier d'artisan, *opificis pluteus.* devantier, *perizonium.* à jouer aux dames *scruporum alveus.*
Templier, *templarius.*
Verdurier, *viridarius.*
Viguier, *judex quidam.*

m Vinaigrier, qui fait & vend du vinaigre, *acetarius.* vase à tenir le vinaigre, *acetabulum.*

m Vitrier, *vitreorum speculare rium opifex.* de vitrier, *vitrarius.* drague de vitrier, *vitrarium penicillum.*

VERBES.

verbes à l'infinitif.

* Abrier, *operire.*
Aiguayer, *lavare.*
Allier des métaux, *metalla miscere.*
s'Allier, faire Alliance, *affinitatem contrahere.*
Amodier, donner à ferme, *locare.* prendre à ferme, *redimere.* à louage, *conducere.*
Amplifier, *-ficare.*
Apostasier, *à fide deficere.*
Apparier, *conjungere.* au fig. marier, *copulare matrimonio.*
Apprétier, *pretium rebus imponere.*
Approprier, *expolire.* accommoder, *concinnare.* ajuster, *aptare ad.*
s'Approprier, *sibi attribuere.*
Appuyer, *fulcire.* maintenir, *tueri.*
Associer, *consociare.*
Attédier, *fastidium parere.*
Barbifier, *barbam radere.*
Barroyer, *forum frequentare.*
Béatifier, *-ficare.*
Bornoyer, *observare.*
Bougier, *cerâ illinire.*
Bousquier, terme de Marine, dont on prononce fortement *l's.*
Brutifier, *brutum fieri.*
Calomnier, *calumniari.*
Carier, *cariosum efficere.*
Carnifier, (se) *caro fieri.*
Cartayer, terme de cocher & de chartier.
Certifier, faire sçavoir, *certiorem facere.* affirmer, *-mare*, munir, *-ire.*
Charier, *carro exportare.*
Charier, la riviere charie, *glaciem vectare.*
Châtier, *castigare.*
Chier, *cacare.*
Choyer, *tractare aliquem cautè.*
Circonstancier, *rei adjuncta recensere.*
Clarifier, *-ficare, limpidum facere.*
Colorer, terme de Peintre, *colores aptè inducere.*
Communier, *Corpore Christi pasci.*
Confier, *-fidere.*
Contrarier, *impugnare.*
Convoyer, vieux mot, *invitare.*
Copier, *transcribere.*
Corporifier, donner un corps, *corpus attribuere.*
Crier, *clamare*, tempêter, *vociferari.*
Crucifier, *-figere.*
Déblayer, *expedire se ab aliquo.*
Décrier, *rei usum damnare.* au fig. perdre de réputation, *famam minuere.*
Dédier, *dicare.* consacrer,

verbes à l'infinitif.

consecrare, *inaugurare*. deſtiner, *-are*.
Défier, provoquer, *-care*. ſe défier, *diffidere*. craindre, *timere*. avoir ſoupçon, *ſuſpicari*.
Déifier, *in deorum album referre*.
Délier, *exſolvere*. abſoudre, *abſolvere*. détacher, *ſolvere*.
ſe Démarier, *matrimonium dimittere*.
Dénier, *denegare*.
Déparier, *disjungere*.
Déplier de la Marchandiſe, *explicare*.
Déprier, *rogare aliquem aliud*.
Déſennuyer, *tædio levare*.
Déſenrayer, *ſufflamina amovere*.
Déſexcommunier, remettre dans la Communion de l'Egliſe.
Différencier, *diſcriminare*.
Diſgracier, *gratiâ privare*.
Diverſifier, *variare*.
Domicilier, *habitare in urbe*.
Domifier, *cœlum partiri in duodecim domos*.
Dulcifier, *mitigare*, *lenire*.
s'Ecrier, *exclamare*.
Edifier, bâtir, *ædificare*.
Edifier ſon prochain, *bonum exemplum præbere*.
Effigier, *fontis imaginem cruci affigere*.
—ſupplicier, *per effigiem ſuſpenſum in tabellâ proponere*.
Efformier, vieux mot, *ſcatere*.

verbes à l'infinitif.

Embronchier, vieux mot, *offendere*.
Emier, *friare*.
Ennuyer. *tædium*, *ſatietatem afferre*.
s'Ennuyer, *tædere*.
Enrayer, *ſufflaminare*.
Envier, *invidere*.
Epier, *explorare*.
Epiſodier, étendre par des Epiſodes.
Eſſencier, *expreſſo liquore perfundere*.
Eſſonier, vieux mot, *excuſare*.
Eſſuyer, *tergere*. ſouffrir, *pati*.
Eſſuyer des coups, *percuti*.
Eſtropier, *truncare*. mutiler, *-lare*.
Eſtropier un diſcours, *ſermonem confundere*.
Etudier *ſtudere*. quelqu'un, l'obſerver, *-vare*. s'étudier, s'appliquer, *operam dare*.
Excommunier, *-icare*.
Excorier, *corium detrahere*.
Exfolier, *-are*.
s'Expatrier, *peregrinari*.
Expédier, faire vîte, *expedire*. quelqu'un, le dépêcher, *abſolvere*. au fig. faire mourir, *fontem dare*. *neci*.
Expier, *-iare*.
Falſifier, *depravare*, *adulterare*.
Fantaſier, vieux mot, *irritare*.
Fier, confier, *credere*. ſe fier à, *confidere*.
Folier, *ludere*.

verbes à l'infinitif.

se Fortifier, *invalescere.*
Glorifier, *immortali gloriâ aliquem donare.*
Gratifier, *remunerari.*
Guéer, une riviere.
Guerroyer, vieux mot, *bellicare.*
Guier, vieux mot, *ducere.*
Hardoyer, vieux mot, *laceſſere.*
Héroïfier, *in heroum numerum adſcribere.*
Hiſtorier, *variis ſimulacris diſtinguere.*
Humilier, *-iare.*
Identifier, *facere idem.*
Induſtrier, vieux mot, employer ſon induſtrie.
s'Ingénier, vieux mot, acquérir de l'eſprit.
Injurier, *injuriis afficere.*
Inventorier, *in bonorum indicem ſcribere.*
Juſtifier, *purgare.*
Lamboyer, terme de Marine.
Lapidifier, *in lapidem convertere.*
Larmoyer, *lacrymari.*
Lénifier, vieux mot, *levigare.*
Licencier, *dimittere.*
Lier, *ligare.* enſemble, *colligare.* à quelque choſe, *alligare.* ramaſſer, *colligere.* ſerrer, *conſtringere.*
Lier une partie, *convenire.*
Lignifier, *lignum fieri.*
Liquéfier, *liquefacere.*
Lubrifier, terme de Médecine, oindre, *ungere.*
Magnifier, vieux mot, *magnificare.*

verbes à l'infinitif.

Manier, *tractare.* toucher, *tangere.* traiter, *gerere.* gouverner, *regere.* manier un cheval, *equum circumagere.*
Mareſcaucier, vieux mot, *ſoleis ferreis equi ungulam munire.*
Marier, *matrimonio jungere.*
ſe marier, en parlant d'un homme, *uxorem ducere.* d'une femme, *viro nubere.*
ſe Méfier, *diffidere.*
Mélancolier, *mœrori ſe tradere.*
Mendier, *mendicare.* demander l'aumône, *ſtipem erogare.*
ſe Méſallier, *impari connubio conjungi.*
Métrifier, faire des vers.
Modifier, *rebus modum adhibere.*
Molifier, terme de Médecine, *mollem reddere.*
Mondifier, *purgare.*
Mortifier, *macerare.* ſa chair, *corpus aſperè habere.* ſes paſſions, *animi motus coërcere.* affliger, *contriſtari.* faire honte, *pudore ſuffundere.*
Multiplier, *-icare.*
Négocier, *-tiari.*
Nier, *-negare.*
Noncier, vieux mot, *nunciare.*
Notifier, terme de Palais, *notificare.*
Obſcurifier, *obſcurare.*
Obvier, *occurrere.*
Ochier, *ou* Ocier, vieux mot, *occidere.*

verbes à l'infinitif.

Officier, terme d'Egliſe, *ſacra facere.*
Ombroyer, vieux mot, *obumbrare.*
Ordoyer, vieux mot, *inquinare.*
Orthographier, *rectè ſcribere.*
Ortier, vieux mot, *urticâ urere.*
Oſſifier, *oſſis naturam inducere.*
Oublier, *oblivi ſci.*
Pacifier, *-ficare.*
Pallier, colorer, *colorare, cauſam obtendere.*
Papier, vieux mot, Bégayer comme les enfans.
Parier, *ſponſione pollicerj.*
Parodier, *traducere.*
Parpayer, *reliquum æs ſolvere.*
Paulmoyer, vieux mot, *peritè tractare.*
Pépier, *pipilare.*
Perſonifier, *per proſopopœiam perſonam fingere.*
Pétrifier, *in lapidem mutare.*
ſe Pétrifier, *lapideſcere.*
Pilorier, mettre au pilori, *ad infamem cippum alligare.*
Plaver, vieux mot, pour Bleſſer, *vulnerare.*
Plier, *plicare.* courber, *flectere.* fléchir, *domare.* ramaſſer, *colligere.* ſe ſoumettre, *ſe ſubmittere.* ſe plier, *inflecti.*
Préjudicier, *præjudicium inferre.*
Préſumptier, vieux mot, *multùm ſibi arrogare.*

verbes à l'infinitif.

Prier, *precari.* en ſuppliant, *ſupplicare.* en conjurant, *obteſtari.* par les choſes ſacrées, *obſecrare.*
Privilégier, *privilegio donare.*
Pſalmodier, *pſallere.* chanter des Pſeaumes, *pſalmo canere.*
Publier, *publicare.* dénoncer, *denunciare.* afficher, *proſcribere.*
Purifier, *-ficare.*
Putréfier, *putrem reddere.*
ſe Putréfier, *putreſcere.*
Qualifier, *nomen adſcribere.*
Quidier, vieux verbe, *exiſtimare.*
Rallier des troupes, *copias diſſipatas colligere.*
Ramifier, terme de Facteur d'orgue, *diſſonare.*
Rapatrier, *reconcilia e.*
Raréfier, *-facere.*
Raſſaſier, *ſatiare.*
Ratifier, *comprobare.*
Réconcilier, *in concordiam reducere.*
ſe Récrier, *reclamare.*
Réfugier, *confugere.*
Regracier, vieux mot, *gratias agere.*
Rejoyer, vieux mot, *delectari.*
Relier un livre, *librum compingere.*
ſe Remarier, *alteras nuptias inire.*
Remédier, *mederi.* ſoulager, *levare.*
Remercier, *gratias agere.*
Remucier, vieux mot, cacher.

Renvoyer,

verbes à l'infinitif.

Renoyer, vieux mot, *negare.*
Répudier, *-iare.* sa femme, *uxori repudium nunciare.*
Réſilier, annuller un acte.
Retrahier, vieux mot, *retrahere.*
Rimoyer, vieux mot, Rimer, *canere.*
Sacrifier, immoler, *-ficare.*
— dédier, *conſecrare.*
Salarier, vieux mot, payer le ſalaire, *mercedem ſolvere.*
Sanctifier, honorer, *colere, venerari.*
Scier, *ferrâ deſecare.*
Scier les bleds, *frumenta ſecare.*
Seigneurier, *imperare.*
Sentencier, terme de Palais, *damnatione mulctare.*
Signifier, *-ficare.*
Socier, vieux mot, *ſociare.*
Solacier, vieux mot, conſoler, *ſolari, recreare.*
Solfier, terme de Muſique, *cantare ad numerum.*
Sordoyer, vieux mot, *ſcaturire.*
Soucier, *curare.*
Spécifier, *diſtinctè exprimere.*
Spolier, *-are.*
Spolier un criminel, *reum ex apparitorum manibus extrabere.*
Stupéfier, *-facere.*
Supplicier, *afficere ſupplicio.*
Supplier, *-icare.*
Supployer, vieux mot, *ſupplicare.*
Tartuffier, faire le Tartuffe.

verbes à l'infinitif.

Tendrifier, terme de Précieuſe, attendrir.
* Teſtifier, *-ficari.*
* Toupier, *trochò ludere.*
Toupier, *ou* Toupiller, *in modum turbinis volutari.*
Trépudier, Tripudier, *tripudiare.*
Trier, *eligere.*
Tuméfier, *-facere.*
ſe Tuméfier, *intumeſcere.*
Varier, *-iare.*
Vérifier, *comprobare.*
* Verſifier, *-ficari.*
Vicarier, faire les fonctions de Vicaire.
Vicier, *contaminare.*
Vitrifier, *in vitrum convertere.*
Vivifier, *-ficare.*
Voyez les rimes en AIER. *ou* AYER. & OIER.

ſubſtantifs & adjectifs feminins.

I E R E.

Acquiere, *acquiro.*
Aigniere, *aqualis.*
Altiere, *tumida.*
Arbalêtriere, terme de Galere.
Armuriere, *armorum propola.*
Arriere, *longè.* derriere, *poſt.* hors d'ici, *apage.* aller en arriere, *retrogredi.* mettre en arriere, *præterire.* être en arriere, *procul abeſſe.* ouvert tout arriere, *omninò patens.*
Arriere du Vaiſſeau, *puppis.*
Avancouriere, *prodroma.*
Aventuriere, *temeraria.*
Aumôniere, *eleemoſynaria.*

Dindonnier, *aux gallo Indico pasci.*.
Dossiers, *dorsuale.*.
Douairiere, *vidua illustris.* *tuaria.*
Drapiere, *pannaria.*.
Droits huissonniers, *dotentia a tenia.*
Empereris, vieux mo.. pour Imperatrice.
Enquieres.. *inquis.*.
Epiciere, *aromataria.*
Epinghere, *acicularia.*
Etriviere, *loutea.*.
donne: les Etrivieres, *cedere loris.*.
Faconniere, *putiga officinarum ufurnaria.*
Faitiere, sorte de tuile.
Familiere, *-aris.*
Feinmieres, ar plurie, coquillages de terre.
Feste-chambriere, le ménié ou l'ancillariole.
Fiuere d'un batiment, *interea.*.
Feuillere, terme de Carrier, veine de terre.
Fiere, fourche nere. *furca ferrea.*
Filandiere, fileuse, *muliebre, lanificæ.*
Filiere, *vesticula.*
Fonciere, adj. fém. rente fonciere, *vectigal viatorum.*
Fonciere, c'est le nom de Paroisse.
Fondriere, *lacuna, gurges.*.
Fouquiere, Peintre.
Fourmilliere, *formicarum nidus.*
Fourriere, office de Fourrier, *hospitiorum designatio.*.
Frapiere, *intendatrix.*
Frontiere, *mulier frontata.*
Fruitiere, *fructuaria.*
Garconniere, *virgo.*.
Gargotiere, *taberna.*.
Genouillere, armure qui couvre le genouil.
Genouilliere, le tarrer [illegible] pied de Gendarme, *genuale tegmen.*
Gentilhommiere, maison de Gentilhomme, *villa nobilis.*
Ginbeciere, *manupium.*
Glaciere, *cella glacialis.*
Gouttiere, *stillicidium.*
Gouttieres, ar plur. terme de Marine.
Grenadiere, espece de giberiere.
Grepetiere, *granaria.*
Grenouillere, *ranarum cuna.*
—herie, *ranunculus.*
Greviere, bleffure qui [illegible] fait et te heurtant fur [illegible] du devant de la jamme.
Grimaciere, *vultus imitatrix.*
Gruyere, sorte de fromage.
Guepiere, *vespiarum nidus.*
Hermiere, *eremus.*
Herriere, *sacco.*
Hotpitaliere, Religieuse, *Xenodochia.*
Houblonniere, *[illegible]*
Jardiniere, sorte de broderie qui n'est pas si plein.
Jarretiere, *periscelis.*

Ordre de la Jarretiere en Angleterre *ordo periscelidis.*

Indulgence pleniere, *indulgentia plenaria.*

Journaliere, *diurna, communis, annua.*

Irreguliere *irregularis.*

Lumiere pourriere *lumen projectitium.*

Lattiere, *lactaria.*

La Sabliere, Poete François.

Lavandiere, *lotrix.*

Limonadiere, *citrearius.*

Lingotiere, moule d'un lingot, *rudimentum.*

Linière, Poete latyr. François.

Litiere, *lectica, ove.*

Litiere, voiture, *lectica* de chevaux, *feramentum.*

Être sur la Litiere, *in* malade, *lecto decumbere.* faire litiere, *in* prodigue, *rem prorsus nihil facere.*

Lumiere, *lux.* de lampe, *in* chandelle, *lumen.* on fait la lumiere, *incitegus.* mettre en lumiere, *in lucem* lumiere, connoissance, *notitia.* de l'esprit, *animi perspicacitas, ingenium.*

Lumiere d'un canon, *tormenti bellici foramen.*

Lunettiere, celle qui met des lunettes.

Luzerniere, terre ou l'on a semé de la luzerne.

Machelière, *molaris.*

Maniere, *modus.* façon, *ratio.* sorte, *genus.* coutume, *mos, ritus, institutum.* de maniere, *ita.*

Maréchiere, vieux mot, *palus.*

Matiere, *materia, argumentum.* quelque, *aliquis.* en ce cas, *ita.*

Maniere, pus, *amplius.*

Mammiere, vieux mot, *mammarium.*

Menonniere, *mendicarium.*

Menuiniere, *lignarius.*

Mentonniere, *ornamentum mentum tegens.*

Meuniere, carriere d'où l'on tire les meules de moulins.

Meurtriere, *cruentus.*

Main meurtriere, *manus cruenta.*

Meurtriere, terme de Fortification, *machina tormentaria.*

Minaudiere, *gestus ridiculus.*

Maniere, *ritus.*

Minutiere, *forceps minutaria.*

Fer Moliniere, *ferrum molle.*

Moliere, Poete Comique François.

Moutiere, endroit où l'on peche des moules.

Muliere, *capillamentum.*

Naviere, *navis.*

Obromiere, terme de Serrurier, *lamina ex aurichalco facta.*

Ormiere, *arbustum.*

Oulmiere, *ager ulmis consitus.*

substantifs & adjectifs féminins.

Ouvriere, *operaria.*
Pantiere, espece de filet pour prendre des oiseaux.
Pannetiere, *panaria.*
Papetiere, *papyraria.*
Parciere, *qui aliquid cum aliquo partitur.*
Particuliere, *-laris.*
Paumiere, Maîtresse d'un jeu de Paume.
Paupiere, *palpebra.*
Pépiniere, *seminarium.* de vigne, *vitiarium. furcularium.* d'arbres, *arborarium.*
Pissotiere, *membrum virile & muliebre.*
Plâtriere, lieu où l'on prend le plâtre, *gypsi fodina.*
Plombieres, Bourg en Lorraine, célébre par ses bains.
Poivriere.
Pontiere, *gallinæ anus.*
Portiere de Couvent, *ostiaria.* de carrosse, *tanua.* d'étoffe qu'on met devant une porte, *cortina tanuæ appensa.*
Poulinière, *equa proletaria.*
Poussiere, *pulvis.*
Poussiniere, *pullaria.* constellation des Pleyades, *Pleyades, vergiliæ.*
Priere, *precatio.* demande, *rogatio.* oraison, *oratio.*
Quartiere, mesure de grains, en Angleterre.
Raboulliere, *cubile parientis cuniculi.*
Ramponiere.
* Rapiere, longue épée, *machæra longior.*

substantifs & adjectifs féminins.

Ratiere, *muscipula.*
Rayere, *feneſtella longa.*
Recettiere, vieux mot, Recelleuse, *receptrix.*
Réguliere, *-laris.*
Requiere, verb. *requiro.*
Risiére, campagne semee de ris.
Riviere, *fluvius.*
Robiere, *vestiaria.*
Roturiere, *plebeia.*
Sabliere, horloge de sable.
Sablonniere, lieu où l'on tient le sable, *arenaria.* lieu stérile, *sabuletum.*
Saliere, *salinum.* creux à la gorge, *gutturis sinus.*
Salpétriere, *officina salis nitri.*
Sangliere, *sus silvaticus.*
Sapiniére, *abietina.*
Sauciſſiere, *botellaria.*
Savetiere, *veteramentaria sutrix.*
Saussiere, *catinus embamma rius.*
Séculiere, *sæcularis.*
Serpilliere, *segestre linteum.*
Souclaviere, veine, *vena subclavaria.*
Souriſſiere, *muscipula.*
Tabatiere, qui vend du Tabac.
Tabatiere, *pyxis tabacaria.*
Talonnieres, au plur. *talearia.*
Taniere, *ferarum lustrum, spelæum.*
Tapiſſiere, *aulæorum opifex.*
Taupiere, *talparius laqueus*
Taupiniere, *talparius cumulus.*
Teinturiere, *infectrix.*

Substantifs & adjectifs féminins.

Terriere, outil de Charpentier, *ou* de Menuisier, *terebra.*
Terriere, trou des lapins.
Tétiere, *pueriles calantica.*
Tetiere de cheval, *capistrum.*
Tettonniere, *tænia mammillaris.*
Thétiere, *ou* Théïere, vase propre à faire du Thé.
Tortionniere, vieux mot, retenant à tort, *injusta.*
Tourriere de Couvent, *turriculariæ.*
Tourtiere, *vas quo torta coquitur, artopta.*
Tracassiere, *sollicitè operosa.*
Traîne-Rapiere, *qui longo accingitur gladio.*
Trésoriere, *thesaurariæ.*
Tripiere, *ilariæ.*
Tripotiere, maîtresse d'un tripot.
Troniere, terme d'Artillerie.
Truffiere, lieu où il vient des Truffes.
Vent arriere, *ventus secundus.*
Verriere, *operculum vitreum.*
Viliotiere, fille *ou* femme galante, *meretrix.*
Visiere d'un casque, *cassidæ conspicillum.* hausser la visiere, *buccelum attollere.* la baisser, *speculare demittere.* rompre en visiere, *societatem disturbare.* visiere, canonniere d'un vaisseau, *joculatorium ostiolum.* de canon de fusil, *libratoria arena.*

Substantifs & adjectifs féminins.

Vitriere, *vitrariæ.*
Vivandiere, *annonariæ.*
Voliere, *aviarium.*
Usufruitiere, *usufructuariæ.*
Usuriere, *usurariæ.*
Vire, riviere de Normandie, *Eure.*

Substantifs & adjectifs masculins.

IERGE. voyez ERGE.

IEZ. monosyllabe.

Voyez les rimes en IE. IED. *dont le pluriel fait* ies : pieds, inimitiés.

Plus, divers tems de tous les verbes : aimiez, aimeriez, aimassiez, *&c.*

IEZ. dissyllabe.

Riez, de Rire, *ridetis.*
Souriez, *subridetis.*

Plus, divers tems & diverses personnes des verbes en ier.

Plus, le pluriel des noms en ie *dissyllabes :* maries.

Viez, vieux mot, *senex.*

IET. & JET. voyez ET.

IEU. & YEU. voyez EU.

IEUX. & YEUX.

Les noms en ieux & yeux *sont des substantifs, & pour la plupart des adjectifs qui marquent dans le sujet abondance, plénitude, excès ou habitude. En Latin, ils sont terminés pour la plupart en* osus, a, um.

Ambitieux, *ambitiosus.*
Avaritieux, *avarus.*
Audacieux, *audax.*
Aïeux, *avi.*
Bilieux, au fig. *mordax.*

Substantifs & adjectifs masculins.

Bisaïeux, *atavi.*
Calomnieux, *calumnioſus.*
Capricieux, *moroſus.* changeant, *levis.*
Captieux, *-ioſus, fallax.*
Cérémonieux, *nimius comitatis affectator.*
Chaſſieux, *lippus.*
Cieux, *cœli.*
Conſciencieux. *juſtus, integer, religioſus.*
Contagieux, *-ioſus.*
Copieux, abondant, *affluens, uber.*
Curieux, *-ioſus, ſtudioſus.*
Délicieux, *ſuavis, jucundus.*
Dévotieux, *devotus.*
Ennuyeux, *taediоſus.*
Envieux, *invidus.*
Facétieux, *facetus, feſtivus.*
Factieux, *-ioſus.*
Fallacieux, *fallax.*
Fâſtidieux, *-ioſus.*
Furieux, *furens.*
Glorieux, orgueilleux, *ſuperbus.*
Gracieux, *blandus, comis.*
Harmonieux, *-icus, muſicus.*
Ignominieux, *-ioſus.*
Impérieux...
Induſtrieux, *-ius.*
Ingénieux, inventif, *-ioſus.*
Injurieux...
Joyeux, *bilaris.*
Irréligieux, *-ioſus.*
Judicieux, *prudens.*
Laborieux, *-ioſus.*
Licencieux, *procax.*
Lieux, *loci.*
Litigieux, *-ioſus.*
Luxurieux...
Malgracieux, *invenuſtus.*
Malicieux, *improbus.*

Substantifs & adjectifs masculins.

Mélodieux, *harmonicus.*
Mieux, adv. *melius.*
* des Mieux, *quàm optimè.*
à qui Mieux Mieux, *certatim.*
Miſericordieux, *miſericors.*
Myſtérieux, *myſticus.* ſecret, *ſecretus.*
Odieux, *-ioſus.*
Officieux, *obſequioſus.*
Oublieux, qui vend des oublies, *mellitarum crustularum propola.*
* Pécunieux, *-ioſus.*
Pernicieux...
Peſtilentieux, *peſtilens.*
Pluvieux, *-oſus.*
Précieux...
Prodigieux, *mirus.*
Radieux, *-oſus.*
Religieux, Moine...
Religieux, dévot, *-us.*
* Revérencieux, *obſervans.*
* Roupieux, *cui ſtiria pendet ab naſo.*
Séditieux, *-ioſus, factioſus.*
Sentencieux, *ſententiis quasi luminibus ornatus.*
Sérieux, *gravis.*
Soucieux, *ſolicitus.*
Spatieux, *-tioſus.*
Spécieux...
Spongieux, *-ioſus, fiſtuloſus.*
Studieux, *-ioſus.*
Subſtancieux, *-tioſus.*
Superſtitieux, *-oſus.*
Triſaïeux, *proavus.*
Vicieux, *-tioſus, flagitioſus.*
Victorieux, *victor.*
Vieux, *vetus.* âgé, *ætate provectus.* vieillard, *ſenex.* fort vieux, *avunculus.* de crépit, *-us.* uſé, *detritus.*

substantifs & adjectifs masculins.

hors d'usage, *antiquatus.* homme du vieux tems, *prisci temporis.* devenir vieux, *consenescere.* s'user, *deperire.* vieux, pour dire expert, *multâ experientiâ doctus.*

Yeux, *oculi.* petits, *ocelli.* beaux, *venusti.* bien fendus, *patentes.* ouverts, *aperti.* vifs, *acuti.* pleins de feu, *ardentes.* étincelans, *scintillantes.* tendres, *teneri.* mourans, *semivivi.* languissans, *languidi.* fins, *perspicaces.* perçans, *arguti.* pénétrans, *acres, acuti.* fripons, *astuti.* amoureux, *lubrici, amasii.* bleus, *cærulei.* doux, *blandientes.* enfoncés, *compressi.* creux, *sinuosi.* louches, *distorti.* bigles, *distracti.* chassieux, *lippi.* pleureux, *molles.* égarés, *errantes*, vel *ludibundi.* troubles, *graves.* battus, *lucidi.* rougés, *cruentati.* borgnes, *lusci.* remplis de taies, *albuginosi.* de travers, *limi.* meurtris, *liventes.* verds, *glauci.* qui sortent de la tête, *emissitii.* gros à fleur de tête, *prominentes.* sans yeux, *inoculatus.* avec des yeux, *oculatus.* qui saute aux yeux, *luce clarius.* jetter les yeux, *circumspicere.* en bas, *despicere.* en haut, *suspicere.* de côté, *oculos circumferre.*

substantifs & adjectifs masculins.

Plus, les pluriels des noms en ieu : Jeux, *qui se prononce comme* Geux, *voyez* EUX.

IF.

Ces noms en if *sont pour la plupart des termes de Palais, de Medecine, ou de Grammaire, qui marquent le sujet avec la qualité ou modification active, & se terminent quasi tous en Latin en* ivus, a, um.

Abbreviatif, *-ivus.*
Ablatif...
Abortif...
Abstersif...
Abusif, *inordinatus, perversus.*
Accélératif, terme de Phys.
Accusatif, *-ivus.*
Actif...
Adjectif...
Adjudicatif...
Admiratif...
Adoptif...
Adoratif...
Adventif, bien, *bonum adventitium.*
Adulatif, *adulator.*
Affectif, *-ivus.*
Affirmatif...
Agglutinatif...
Alteratif, terme de Medecine, *alterans.*
Aperitif, *-ivus.*
Appellatif...
Appositif...
Appreciatif...
Apprehensif...
Apprentif...
Approbatif...

substantifs & adjectifs masculins.

Argent vif, naturel, *argentum vivum.* artificiel, *hydrargyrum.*
Attentif, *-ivus.*
Atténuatif...
Auditif...
Augmentatif, *quod augendi vim habet.*
Baïf, Poëte François.
Baillif, *Prætor*, *Baillivus.*
Blémitif, vieux mot, *pallorem inducens.*
Canif, *cultellus.*
Captif, *-ivus.*
Carminatif, terme de Médecine, *tormina discutiens.*
Chérif, Roi de Fez, dignité chez les Arabes : Dignité en Angleterre, *Consul.*
Chétif, vil, *vilis.* misérable, *miser.*
Cicatrisatif, *-ivus.*
Coactif...
Coagulatif...
Collatif...
Collectif, nom, *nomen collectivum.*
Colliquatif, *colliquescens.*
Communicatif, *diffusus*, *diffusivus.*
Commutatif, *-ivus.*
Comparatif...
Compositif...
Confortatif, *corroborans.*
Conglutinatif, *-ivus.*
Conjonctif, *conjunctivus.*
Consécutif, *subsequens*, *continuus.*
Conservatif, *-ivus.*
Consolatif, *solatium afferens.*

substantifs & adjectifs masculins.

Consomptif, terme de Médecine.
Constitutif, *-ivus.*
Constructif...
Contemplatif...
Contentif, terme de Chirurgie, bandage contentif, *continens fascia.*
Convulsif, *convulsus.*
Copulatif, *copulans*, *connexivus.*
Correctif, *temperamentum.*
Correlatif, *-ivus.*
Corroboratif, *corroborandi vim habens.*
Corrosif, *rodens.*
Corruptif, *-ivus.*
Craintif, *timidus.*
Cumulatif, *-ivus.*
Curatif, *curationi serviens.*
Datif, tutéle dative, *tutela dativa.*
Déceptif, vieux mot, *fallax.*
Décisif, *decretorius.*
Déclaratif, *-ivus.*
Défensif, terme d'Oculiste.
Défectif, *-ivus.*
Définitif...
Délibératif...
Demonstratif, genre délibératif, terme de Rhetorique, *genus deliberativum.*
Dénominatif, *-ivus.*
Dépilatif, terme de Medecine...
Déprécatif...
Dérivatif...
Désignatif...
Désobstructif...
Désolatif, *calamitosus.*

substantifs & adjectifs masculins.

Désopilatif, *discutiendi virtute præditus.*
Desficatif, *exsiccandi vim habens.*
Destructif, *-ivus.*
Déterminatif...
Déterſif, *detergens.*
Dévolutif, *-ivus.*
Diffuſif, bien, *bonum diffusivum.*
Digeſtif, *-ivus.*
Diminutif...
Directif...
Diſcurſif...
Diſcuſſif...
Diſjonctif, *disjunctivus.*
Diſpenſatif, *-ivus.*
Diſpenſif...
Diſpoſitif...
Diſſolutif...
Diſtinctif...
Diſtributif...
Diviſif...
Dormitif...
Dulcificatif...
Effectif...
Electif...
Elementatif...
Enonciatif...
Entenſif, vieux mot, *attentus.*
Eradicatif, *-ivus.*
Eſquif, *scapha.*
Eſtimatif, *æstimandi vim habens.*
* Étrif, vieux mot, débat, *rixa.*
Evacuatif, *-ivus.*
Evaporatif...
Exagératif...
Exceſſif, *nimius.*
Excitatif, *-ivus.*
Exclamatif...

substantifs & adjectifs masculins.

Excogrif, *æruscator.*
Exécutif, *-ivus.*
Exfoliatif...
Exhortatif...
Expanſif...
Expéditif, *strenuus, impiger.*
Explétif, *-ivus.*
Explicatif...
Expreſſif...
Exprimitif...
Expulſif...
Exterminatif...
Extinctif...
Exulceratif...
Factif...
Facultatif...
Fautif, *mendosus*, vicieux, *-tiosus.*
Fermentatif, *-ivus.*
Fictif, *-itius.*
Figuratif, *-ivus.*
Finitif...
Fixatif...
Fomentatif...
Fruſtratif...
Fugitif...
Furtif...
Géminatif...
Génératif...
Genitif...
Germinatif...
Gérondif...
Glutinatif...
Hâtif, prompt, *velox.* empreſſé, *sollicitus.*
fruit Hâtif, *præcox.*
If, arbre, *taxus.*
Illatif, d'où l'on infére quelque choſe.
Illuminatif *-ivus.*
Imaginatif...
Impératif...
Impulſif...

Substantifs & adjectifs masculins.

Imputatif, *-ivus.*
Incarnatif, *carnis regenerativum.*
Inciſif, muſcle, *-ivus.*
Inchoatif...
Indicatif...
Infinitif...
Infirmatif...
Informatif...
Initiatif...
Inſinuatif...
Inſtructif...
Inſtrumentatif...
Inſucceſſif...
Intellectif...
Interprétatif...
Intranſitif, terme de Grammaire...
Introductif, terme de Palais...
Intuitif, *-ivus.*
Invectif...
Inventif...
Itératif...
Juif, *Judæus.*
Juſtificatif, *-ivus.*
Laſcif...
Laxatif...
Légiſlatif...
Lénitif...
Limitatif...
Locatif...
Lucratif...
Luſtratif...
Maladif, *valetudinarius.*
Maſſif, *ſolidus.* terme de Maçonnerie, *pulvinus.*
Méditatif, *-ivus.*
Mémoratif...
Métif, *ou* Métis, *hybrida.*
Minoratif, *-ivus.*
Mitigatif...

Substantifs & adjectifs masculins.

Modificatif, terme de Grammaire...
Mondificatif, terme de Médecine...
Moróſif, *-ivus.*
Motif...
Naïf, *nativus.* ſincère, *-rus.* ingénu, *-uus.* candide, *-dus.*
Narratif, Poëme narratif, *poëma narrativum.*
Natif, *-ivus.*
Négatif...
Noiſif, vieux mot, *nocens.*
Nomitatif, *-ivus.*
Nuncupatif...
Nutritif...
Objectif, verre, *vitrum objectivum.*
Obſtructif, *-ivus.*
Offenſif...
Oiſif, *otioſus.*
Olfactif, *-ivus.*
Opératif...
Oppilatif, *obſtructivus.*
Oppoſitif, *-ivus.*
Optatif...
Oſtenſif...
Palliatif...
Partitif...
Paſſif...
Pénétratif...
Penſif...
Perceptif...
Perſpectif...
Pignoratif...
Plaintif, *querulus.*
Pontificatif, *-ivus.*
Portatif...
Poſitif...
Poſſeſſif...
Pouſſif...
Préparatif...

substantifs & adjectifs malculins.

Préparatif de guerre, *apparatus.* de voyage, au pl. *apparatus.*
Préſomptif, *præſumptivus.*
Primitif, *-ivus.*
Privatif...
Probatif...
Proceſſif...
Productif...
Profectif...
Progreſſif...
Prohibitif...
Prorogatif...
Pulſatif...
Purgatif...
Putréfactif...
Quétif, vieux mot, *vilis.*
Rationatif, *-ivus.*
Rébarbatif, *truculentus.*
Récitatif, *-ivus.*
Récréatif, *exhilarans.*
Réductif, *-ivus.*
Réduplicatif...
Réflexif...
Réfrigératif...
Réitératif...
Relatif...
Rémémoratif...
Rémollitif, onguent, *unguentum remolliens.*
Rémolliatif, *-ivus.*
Rémunératif...
Répercuſſif...
Répréhenſif...
Repréſentatif...
Répurgatif...
Réſolutif...
Reſpectif...
Reſponſif...
Reſtauratif...
Reſtraintif, qui reſſerre le ventre...
Reſtrictif, *-ivus.*
Rétif, *reſiſtens.*
Rétroactif, *-ivus.*
Révocatif...
Révolutif...
Révulſif...
Sédatif...
Senſitif...
Séparatif...
Significatif...
Solutif...
Soporatif, *ſoporifer.*
Spéculatif, *-ivus.*
Sternutatif...
Stupéfactif...
Subjectif...
Subjonctif...
Succeſſif...
Subſécutif...
Subſtantif...
Suif, *ſebum.*
Superlatif, *-ivus.*
Suſpenſif...
Tardif, *tardus.* lent, *-us.* fruit tardif, *fructus ſerotinus.* eſprit tardif, *ingenium obtuſum.*
Tarif, *pretii index.*
Tempeſtatif, *tumultuoſus.*
Tentatif, *-ivus.*
Tranſlatif...
Tranſmutatif...
Turbatif...
Végétatif...
Vif, *vivus.* vivant, *animatus.* coloris, *vividus color.*
Vindicatif, *ultionis cupidus.*
Viſif, *facultas videndi.*
Vocatif, *-ivus.*
Vomitif...

substantifs & adjectifs malculins.

IPHE. *ou* IFE.

a Apocryphe, *-phus.* douteux, *dubius.*
v * Attife, *como.*
v * Bife, *de...*
v * Brife, *voro.*
m Caïphe, *-phas.*
m Caliphe, ſucceſſeur de Mahomet en Arabie, *Caliphus.*
f Chife, *reſegmen.*
a Eſcogrife, *æruſcator.*
a Griffe, homme ou femme nés de parens l'un Négre & l'autre Sauvage.
f Griffe, *unguis.* de bêtes ſauvages, *falculæ.*
f Griffe, au fig. il eſt tombé ſous la griffe d'un Procureur, *Procuratore rapace uſus eſt.*
m Hiérolyphe, *-phus.*
m Logogriphe...
—énigme, *ænigma.*
Pontife, *-fex.*

IFLE.

Morniſle, vieux jeu de cartes, *chartularum luſoriarum antiquus ludus.*
* donner Morniſle, un ſouflet, *alapam impingere.*

VERBES.

verbes au préſ. Chiſle, *ou* plutôt Sifle, *exſibilo.*
* Chiſle, bois, *biho.*
Ecorniſle, *menſarum aſſeclam importuniùs ago.*
Reniſle, *ſpiritu reciproquo pituitam deduco.*
Siſle, *ſibilo.*

IFRE.

m Chifre, *numeralis nota.* écriture ſecrette, *arcana ſcriptura.* entrelacement de lettres, *notis arithmeticis intricata ſcriptura.*
v Chifre, *numero.*
v Déchifre, *extrico.*
m Fifre, *fiſtula.*
m Fifre, joueur de fifre, *fiſtulator.*
a Pifre, *obeſus.*

IGE.

a Lige, droit du Seigneur ſur ſon vaſſal, *jus clientelare.* homme lige, *clientelaris.*
a Litige, *lis.*
—débat, *controverſia.*
m Preſtige, *præſtigium.*
m Prodige, *-gium.*
—mauvais, *portentum.*
f Tige d'arbre, *caudex.* branche, *thyrſus.* creuſe, *caulis.* à une tige, *unicaulis.* à pluſieurs tiges, *multicaulis.* qui porte l'épi, *culmus.*
f Tige de famille, *caput, ſtirps, origo.*
m Vertige (maladie) *vertigo.*
Veſtige, *-gium.*

VERBES.

verb. au préſ. & ſubj. Afflige, *-go.*
Collige...
Corrige...
Déſoblige, *offendo.*
Dirige, *-go.*
Erige...
Exige...
Fige, *coagulo.*

verb. au prés. & subjonct.

Fustige, *fustibus cædo.*
Mitige, *-go.*
Navige...
Néglige...
Oblige...
Rédige...
Transige...
Voltige, *volito.*

Voyez les autres verbes en iger.

Plus, divers tems d'autres verbes, comme dis-je, lis-je, *&c.*

IGLE.

a Bigle, *luscus.*

IGME.

Borborygme, terme de Médecine, *borborygmus.*
f. Enigme, *ænigma.*
Paradygme, terme de Grammaire, *paradygma.*
Phœnigme, *-ma.*

IGNE.

subst. & adj. masc. & fem.

Bénigne, *-gnus.*
Curviligne, *-linearis.*
Cygne, oiseau, constellation, *cygnus.*
Digne, *-gnus.*
Guigne, cerise douce, *cerasum crassius.*
Indigne, *-gnus.*
Insigne, *-signis.*
Interligne, *-linearis.*
Ligne, *linea.* d'écriture, *versus.* à pêcher, *piscaria.* de fortification, de circonvallation, d'archit. *amussis.* de bataille, *ala.* de compte, *in rationes adscriptio.*

subst. & adj. masculins & feminins.

trait de Ligne, *lineamentum.*
Ligne, rang, *ordo.*
à la Ligne, *à linea.*
Ligne équinoxiale, *linea æquinoctialis.*
Maligne, *-gna.*
fièvre Maligne, *febris maligna.*
Rectiligne, *linearis.*
Signe, *signum.* indice, *argumentum.* témoignage, *testimonium.* marque, *nota.* vestige, *-gium.* présage, *præsagium.* maniere de signer, *chirographum.*
Signe de la tête, *nutus.* des yeux, *oculorum conjectus.*
Signe du Zodiaque, *signum cœleste.*
Vigne, *vitis, vinea.* à petit pied, *sessilis.* de haute souche, *arrectariæ stirpis.* plantée, *consita.* à échalas, *palata.* perchée, *jugata.* treillée, *pergulana.* déchaussée, *albaqueata.* fumée, *stercorata.* taillée, *putata.* provignée, *propagata.* debourgeonnée, *pampinata.* sarclée, *runcata.* sauvage, *labrusca.* élevée, *alta.* qui est de vigne, *vinearius.*

verb. au prés. &c.

VERBES.

Aligne, *ad amussim duco.*
* Barguigne, *mercor.*
Cligne, *conniveo.*
Désigne, *-gno.*
Enligne, *lineâ metor.*
* Vuigne, *limis oculis intueor.*

v * Rechigne, *ringo.*
v * Trépigné, *tripudio.*
Voyez les autres verbes en igner.

IGRE.

v * Dénigre, c'eſt-à-dire, mépriſe, *diffamo.*
m Tigre, (animal) *tygris.*
—au fig. cruel, *crudelis.*
m Tigre, fleuve, *Tygris.*

IGUE.

ſubſtantifs féminins.

Bécaſigue, (oiſeau) *avis ficaria.*
Brigue, *ambitus.*
Digue, *agger.*
Fatigue, laſſitude, *fatigatio.*
—travail, *labor.*
Figue, *ficus.*
—verte, *groſſus.*
—petite, *ficulus.*
—graſſe, *pinguis.*
Gigue, (danſe) *numeroſa ſaltatio.*
Grande gigue, *puella jocoſa.*
Intrigue, *intricatio.*
Ligue, *fœdus.*
—ſociété, *-tas.*
—bande, faction, *factio.* offenſive, *-iva.* défenſive, *-iva.*
Papeſigue.
Prodigue, *-gus.*
enfant Prodigue, *puer prodigus.*
Rodrigue, *Rodericus.*
Plus, divers tems & diverſes perſonnes des verbes en iguer : Brigue.

verbes, participes, &c.

VERBES.

* Bigue, *-go.*
Brigue, *ambio.*
Fatigue, *-go.*
Intrigue, *intrico, implico.*
Prodigue, *-go, effundo.*
Voyez les autres verbes en iguer.

I. L.

ſubſtantifs & adjectifs maſculins.

Alguaſil, Huiſſier Eſpagnol.
Anil, plante du Brëſil.
Bil, mot Anglois, réglement, loi.
Biſſextil, *intercalaris.*
Cimeril, arbre de l'Amerique.
Cil, vieux mot, *cilium.*
Cil, poil des paupieres.
Civil, *-is.* courtois, *comis.* humain, *-anus.* Etat civil, *civilis ſtatus.* droit civil, *jus civile.* procès civil, *ordinaria cauſa.* Juge civil, *judex ordinarius*, ou *temporarius.* Lieutenant civil, *ordinarii tribunalis ſecundarius prætor.*
Douſil, c'eſt le foſſet d'un tonneau.
Exil, *-ium.* aller en exil, *in exilium abire.* envoyer en exil, *exulare.* faire revenir d'exil, *ab exilio reducere.*
Fil, *-um.* de quenouille, *ſtamen*, corde ou droit fil; *amuſſis.* ligne, *linea.*
Fil, tranchant de fer coupant, *acies.*

substantifs & adjectifs masculins.

Fil de l'eau, *profluens aqua.*
d'un discours, *orationis contextus.*
poignée de Fil, *fili manipulus.*
à droit Fil, *filatim.*
Fil à fil, *filatim.*
Goupil, vieux mot, *vulpeculus.*
Grosil, gros verre cassé.
Il, *ille.*
Incivil, *agrestis.* rustique, *-icus.* un peu incivil, *subagrestis.* impoli, *-tus.*
Menil, vieux mot, *villa.*
Mil, (nombre) *voyez* mille, *mille.*
Morfil, *ou* ivoire, *ebur.*
— inégalité d'un couteau ou d'un rasoir, *acuta ferri acies inæqualis.*
Nil, (fleuve) *Nilus.*
Partil, terme d'Astronomie, sorte d'aspect.
Pistil, terme de Botanique.
Profil, *monogramma, picturæ icon.*
— d'un bâtiment, *scenographia.*
de Profil, adv. *obliquè.*
Puéril, *-is.*
Sextil, terme d'Astronomie, *sextilis.*
Subtil, *-is.*
Vil, *vilis.* abject, *abjectus.* méprisable, *contemnendus.*
Vil prix, *tenue pretium.*
Viril, *-is.* fort, *-is.* robuste, *-tus.*
Volatil, *-is.* qui vole, *volucris.*
sel Volatil, *sal volatile.*

substantifs & adjectifs masculins.

I L. dont l'L est mouillée, & où elle ne se prononce que très-peu.

Avril, mois, *Aprilis.*
Babil, *garrulitas.*
Baril, *cadus.*
Béril, pierre précieuse, *berillus.*
Brésil, pays, *Brasilia.* de Brésil, *Brasilicensis.* bois de Brésil, *Brasileum lignum rubrum.*
Cabril, *caprea.*
Chenil, *canile.*
Conil, petit lapin, *cuniculus.*
Emeril, *ou* Emery, pierre métal, *smyris.*
Fournil, *suppeditatio*
Fusil à faire feu, *igniarium.*
armé à feu, *ferrea fistula longior.* arquebuse, *catapulta.* pierre à fusil, *pyrites.* machine à fusil, *igniarium clychnium.* fusil à éguiser les couteaux, *faniator chalybs.*
Gentil, païen, *ethnicus.* brave, joli, *lepidus, venustus.* agréable, *concinnus.* poli, *-tus.* élégant, *-gans.* fort gentil, *perlepidus.* un petit enfant gentil, *puer venustulus.*
Gresil, *ou* grêle, *grando.*
Gril, *craticula.* de foyer, *focaria.* de cuisine, *coquinaria.*
Mil, graine, *milium.* de mil, *miliarius.*
Nombril, *umbilicus.*

substantifs & adjectifs masculins & féminins.

abondant, *uber*. qui porte, *ferax*.

Pile. *strues*. tas, *cumulus*. de maçonnerie. *moles*. revers de monnoie. *aversa nummi facies*.

Psyles, anciens peuples de Lybie.

Puérile, *-ilis*.

Pupille, *-illus*.

Pycnostyle. *pycnostylum*.

Reptile. *-ilis*.

Scurrile. *-ilis*.

Sebille, espece de jatte de bois.

Sectile. *-lis*.

Sensile, galere ordinaire.

Servile. *-is*.

Sibile de pressoir. *concha*.

Sibylle (la) Prophétesse, *Prophetissa*.

Sicile, pays, *Sicilia*. Trinacrie. *-cria*.

de Sicile. *Siculus*.

Stérile, *-lis*. infructueux, *-uosus*. non fecond. *infœcundus*. devenir stérile, *sterilescere*. rendre stérile, *sterilitate afficere*.

Style, *stylus*. maniere de composer, *scribendi ratio*. style froid, *frigida dictio*. pratique. *usus*. coutume, *mos*. usage, *ritus*.

Subtile, *-lis*. ingénieux, *-iosus*. menu. *tenuis*. mince. *exilis*. rusé. *argutus*. pénétrant. *acutus*. leger, *subtilis*. à rouler. *pernix*. à agir. *velox*. à monter, *levis*.

Tactile, *tactu facilis*.

substantifs & adjectifs masculins & féminins.

Textile, qui peut être tiré en filets, *textilis*.

Théophile, *-ilus*.

Tranchefile de livre, *sectura libri adversa*.

Tranquille *-quillus*. apaisé. *pacatus*. reposé. *sedatus*. en repos. *quietus*. esprit tranquille. *animus liber sui compos*. avoir l'esprit tranquille. *esse quiete mente*.

Vaudeville, *plebeia cantilena*.

Versatile. *inconstans*.

Vigile. *-ilis*.

Vile. chose vile, *vi*.

Ville. *urb*. *civitas*.

Virgile. nom d'homme. *Virgilius*.

Virile. *-is*.

Volatile. fém. *volatilis*.

Ustensile. *ou* Utensile. *vasa*. de chambre. *cubicularia vasa*. de table. *mensaria vasa*. de cuisine. *culinarii vasarii supellex*. menues denrées, *cibaria utensilia*.

Utile. *-lis*. profitable. *fructuosus*. commode. *-is*.

VERBES

verbes au présent.

Affile. *acuo*.

Compile. *-lo*.

Défile. *detexo*.

Désopile. *recludo*.

Distille. *-lo*.

Enfile, *acum filo instruo*.

Exile. *pello*.

Faufile, *leviter suo*.

verbes du pref. &c.

Faufile (se) *associatur.*
File, *ne, in fila duco.*
Mutile, *-lo.*
Opile, *occludo.*
Pile, *tundo.*
Style, *instruo.*
Vacille, *vacillo.*
Voyez les autres verbes en iler.

substantifs féminins.

ILE. long. & ISLE.

Huile, *oleum*, d'olive, *olivum*, de noix, *nuceum*, vierge, *prodromum*, pressée, *tortivum*, la plus pure huile, *flos olei secretus ab amurca*, la plus épaisse, *olei fæces*, de chanvre, *cannabinum*, de lin, *lineum*, de navette, *napinum*, de rose, *ou* rosat, *rosaceum*, abondant en huile, *oleosus*, d'huile, *olearius*, *olearis*, moulin à huile, *mola olearia*, *olearis*, semblable à l'huile, *oleaceus*, qui verse l'huile, *capulator*, pour les viandes, *edulis*, pour oindre, *unguentarium*, saintes huiles, au plurfel, *sanctum oleum*, Extrême-onction, *unctio extrema*.
Isle, l's ne se prononce point, *insula*.
Presqu'isle, *ou* Peninsule, *peninsula*.
Tuile, *later*, à couvrir, *tegula*, plate, *planus later*, creuse, *imbrex*, à crochet, *uncinatus*, gironnée, *pinnulatus*, faîtière, *major imbrex*, vernissée, *laudarachatus*, petite tuile, tuileau, *laterculus*, pièce de tuile cassée, *testa*, fait de tuile, *lateritius*, qui est de tuile, *laterarius*, façonnée en tuile creuse, *imbricatus*.

ILLA. voyez LA.

ILLANT. voyez ANT.

ILLE qui se mouille.

Aiguille à coudre, *acus*, de cadran, *ou* d'horloge, *gnomon*, aimantée, *magnetica*, aiguille de tête d'une femme, *acus capillaris*, de cheveux, *crinalis*.
Aiguille, obélisque, pyramide, *pyramis*, *obeliscus*, de clocher, *templi obeliscus*.
de fil en Aiguille, *ex amussi*.
Anguille, poisson, *anguilla*.
Apostille, *appendicula*.
— d'une lettre, *appendix*.
Bastille, prison, *carcer quem Bastillam vocant Parisiis*, petit Fort, *castellum*.
Beatilles, au plur. *leve & delicati cibi*.
Belle-fille, *nurus*. *Item*, sorte de pomme.
Bequille, *scipio*.
Bétille, *lineæ telæ genus*.
Bille de billard, *clava*, petite, *clavula trudicula*.

substantifs féminins.

d'emballeur, *farcinatoris clavula.*

Bille de bois, *clavula lignea.*

* Bisbille, terme populaire, *jurgium.*

Blanquille, monnoie de Maroc, valant à peu près six blancs.

Broutilles, au plur. *culeoli.*

Brusquembille, jeu de cartes.

Camomille, *camomilla*, *camœmelum.*

Canetille, *ou* Cantille, *tæniola*, *vittula.* d'or & d'argent, *aurea & argentea.* plate, *plana.* ronde, *rotunda teresque.* chamarré de Canetille, *segmentatus.*

Cantatille, petite cantate.

Cascarille, écorce des Indes Orientales, *cascarilla.*

Castille, Royaume, *Castella.* *Celtiberia.* de Castille, *ou* Castellan, *Castellanus*, *Celtiber.*

Caudille, terme de jeu, d'Ombre.

Chenille, *eruca*, *campe*, *multipeda.* petit agrement de soie dont on pare les jupes, *serica tæniola undatim flexa.*

Cheville, *subscus.* d'un char, *operaria subscus.* coulisse, *mobilis subscus.* de luth, *claviculus.* du pié, *malleolus.* d'un verre, *inane versus commentum.*

Choupille, terme de Chasseur, & nom de chien.

substantifs féminins.

Cochenille, graine à teindre en écarlate, *vermiculus Indicus.*

Codille, terme de jeu.

Coquille, *concha.* d'œufs, *ovi putamen.* d'un limaçon, *testa limacis.* au fig. *minima quæque.*

Cordille, jeune thon.

Courtille, jardin.

Croustille, petite croute, *crustula.*

Dille, vieux mot, fausse, *veruculum doliare.*

Drille, vieux haillon, *vetus & detrita lacinia.*

un Drille, *pannosis vestibus opertus.*

Ecrille, sorte de clôture.

Effondrilles, au plur. *fæ*

Esquille, *schida.*

Etrille, *strigilis.*

Famille, *familia.* père de famille, *paterfamilias.* fils de famille, *filius familias.* chefs de famille, *patres familias.* d'une même famille, *gentilis.*

Faucille à couper, *secula*, *falcula.*

Fibrille, *filia.*

Fille, *filia*, *nata.* petite fille, *filiola.* petite fille, arriere petite fille, *pronatis.* belle fille, *privigna.* fille à l'égard du sexe, *puella virgo.* appartenant à fille, *puellaris.* fille non mariée, *virgo nuptiarum expers.* fille de chambre, *ancilla cubicularis.* servante, *famula.* fille de joie, *meretrix*, *scortum.*

substantifs féminins.

Flotille, petite flotte.
Fondrille, lie, *fex.*
Gautier-Garguille.
Gentille, adj. *lepida.*
Golille, collet à l'Espagnol.
Goupille, clavette, *cuneus.*
— de fusil, *subrues.*
Grille, *crater.*
— de religion, *craticula.*
— herse de porte, *cataracta.*
— barreaux, *chlatri.*
Guenille, *detritæ vestis cento.*
Hatille, *recentis suillæ frustum.*
Jonquille, fleur, *jonquilla, narcissus Iberus.*
Lentille, graine, *lens.* figure de lentille, *figura lenticulæ.* lentille, verre, *vitrum lenticulare.* tache au visage, *lentigo.* d'eau, herbe, *lenticula palustris.*
Mandille, *penula.*
Manille, terme de jeu d'Ombre.
Mantille, espece de fichu que portent les Dames.
Morille, *fungus pumicosus.*
Nille, *pampinus.*
Pacotille, terme de Commerce de mer; on écrit aussi paquotille.
Papille, *illa.*
Peccadille, petit péché, *noxa levis.*
Pointille, *jurgii causa subtilissima.*
Quadrille, troupe de Cavaliers, *agmen.* sorte de jeu de cartes.
Quille, *metula.* jeu, *metularum ludus.*

substantifs féminins.

Quille de navire, *navis spina stercobata.* quille de chat, *tenor.*
Quintille, jeu de l'Ombre à cinq.
Roquille, moitié d'un demi-septier, *semi-sextarius.*
Roupille, *substrictum equestre sagulum.*
Séville, ville, *Hispalis.*
de Séville, *Hispalensis.*
Simille, vieux mot, froment, *triticum.*
Strille, terme de Maçon, *acutus utrinque malleus.*
Soudrille, *famula.* méchant soldat, *gregarius miles.*
Souquenille, vêtement, *vestis crassior. & sordidior.*
Spadille, terme de jeu d'Ombre.
Squille, oignon, *squilla.*
Tormentille, herbe, *septifolium.*
Torpille, poisson, *torpedo.*
Vanille, graine.
Vétille, *nugæ.*
Volatile, *volatilia.*
Volille.

VERBES.

verbes au présent, &c.

Babille, *garrio.*
Boursille, *de meâ pecuniâ confero.*
* Brandille, *moto.*
Brille, *emico.*
Cheville, *fibulo.*
Croustille, *crustulas comedo.*
Dessille, *oculos aperi.*
Détortille, *evolvo.*
Ecarquille, *divarico.*

verbes au présent, &c.

Echenille, *erucas excutio.*
Egosille, (s') *vociferatur.*
Entortille, *involvo.*
Entortille, (s') *convolvit.*
* Eparpille, *spargo.*
Etrille, *strigili defrico.*
Fourmille, *affluo.*
Fretille, *inquietus sum, mobilitor.*
* Gaspille, *dilapido.*
* Gouspille, *dispergo.*
Grille, *asso.*
Habille, *vestio.*
* Houspille, *disturbo.*
Pétille, *crepito.*
Pille, *expilo.*
Requoquille, *cochleæ in morem simulo.*
Sille, *oculos claudo.*
Sourcille, *supercilia tollo.*
Tortille, *torqueo.*
Voyez les autres verbes en iller.

ILLÉE. *voyez* LÉE.

ILLER. *voyez* LER.

ILLERE. *voyez* ERE.

ILLET. *voyez* ET.

ILLEUX. *voyez* EUX.

ILLI. *voyez* LI.

ILLIR. *voyez* IR.

ILLIS. *voyez* IS.

ILLON. *voyez* LON.

ILTRE.

m Filtre, breuvage pour donner de l'amour, *philtrum.*
v il Filtre, *colat.*

ILVE.

f Sylve, *-va.*

IM.

f Crim, ville, *Crimea.*
Tartares de Crim, *Tartari Crimei.*
m Ibrahim, Sultan.
Intérim, Gouverneur par Intérim.
Platarim, adv. burlesque.
m Solim, Sultan.
Thummin, terme Hébreu.
Urim, terme Hébreu.
Zaïm, *eques apud Turcos.*
Voyez AIM. & AIN.

IMBE.

m Limbe, bord d'un astre ou d'une planete, *limbus.*
Limbes, au plus bas lieu où sont les ames des enfants morts sans Baptême, *limbi.*
v Regimbe, (il) *recalcitrat.*

IMBRE.

m Cimbre, peuple, *-bri.*
m Timbre d'une cloche, *cymbalum.* d'un casque, *coronis.* marque, *nota.*
m Timbre, cervelle, *cerebrum.*
v Timbre, *noto.*

IME. long. *ou* ISME.

m Abîme, *abyssus.*

substantifs & adjectifs masculins & féminins.

Abîme, *devoro.*
Dîme, *decima.*
Dîme, *decimas colligo.*
Voyez le pluriel des prétérits des verbes qui n'ont pas er *à l'infinitif, pour ceux qui voudront rimer au pluriel:* primes, punimes.

IME. bref.

Amplissime, *-mus.*
Anonyme, sans nom, *anonymus.*
Bassissime, *profundissimus.*
Cacochyme, *vitiosis humoribus redundans.*
Callionyme, poisson de mer, *callionymus.*
Catholicissime, très-Catholique, *catholicissimus.*
Cime, *vertex.*
Circonspectissime, *-mus.*
Clarissime...
Crime, *crimen.* énorme, *scelus.* honteux, *turpe facinus.* capital, *-ale crimen.* de lèze-Majesté, *Majestatis læsæ crimen.*
Cryptonyme, Auteur qui cache ou déguise son nom.
Décime, *decima.*
Eminentissime, *-mus.*
Engastronyme, qui parle de l'estomach.
Escrime, *gladiatura.*
salle d'Escrime, *lanistæ ludus.*
maître d'Escrime, *lanista.*
Estime, *æstimatio.* calcul, *numeratio.* réputation, *fama.* considération, *existimatio.*

substantifs & adjectifs masculins & féminins.

Excellentissime, *-mus.*
Fausissime, *falsissimus.*
Bourbissime, *vaferrimus.*
Généralissime, *-mus.*
Ginglyme, terme d'Anatomie, charniere, *ginglymus.*
Grandissime, *-mus.*
Grime, *fuligo.*
Habilissime, *eruditissimus.*
Homonyme, *-mus.*
Ignorantissime, *ignarissimus.*
Illégitime, *-mus.*
Illustrissime...
Infime, vieux mot, *infimus.*
Infinitésime, sous-entendant partie, *infinitesima pars.*
Ingratissime, vieux mot, *ingratissimus.*
Intime, *-mus.*
Légitime, *-mus.* juste, *-tus.* enfant légitime, *ingenuus.* non légitime, *nothus.*
Légitime, portion d'héritage, *hæreditatis legitima portio.*
Lime, *-ma.*
Longanime, *-mus.*
Maritime...
Maxime, Empereur, *Maximus.*
Maxime, *apophthegma.* d'Etat, *ratio status.*
Millésime, *-mus.*
Mime, bouffon, *mimus.*
Minime, Religieux, *Minimus.*
couleur Minime, *fuscus color.*
Monorime, poésie sur une

substantifs & adjectifs masculins & féminins.

même rime, *monorythmus.*
Nobiliſſime, *-mus.*
Pantomime...
Piiſſime...
Polyonyme...
Prime, jeu, *prima.* c'eſt auſſi une des Heures Canoniales.
Prime, vieux mot, pour premier, *primus.*
Pſeudonyme, qui prend un faux nom, *pſeudonymus.*
Puſillanime, *-mus.*
Quadragéſime, *ou* Carême, *quadrageſima.*
Quinquagéſime, *-ma.*
Rariſſime, *-mus.*
Régime de vivre, *veſcendi ratio.* de vie, *vitæ inſtitutum.* diéte, *diæta.* terme de Grammaire, *regimen.*
Révérendiſſime, *-mus.*
Rime, *rythmus.* ſuite, connexion, *-nexus.*
Saintiſſime, *ſanctiſſimus.*
Sçavantiſſime, *doctiſſimus.*
Septuagéſime, *-ma.*
Sexagéſime...
Simpliciſſime, très-ſimple, *ſimpliciſſimus.*
Sublime, *-mis.* relevé, *eximius.*
Synonyme, *-mus.*
Victime, *-ma.*
Unanime, *-mus.*
Yphtime, nymphe qui fut mere des Satyres.

VERBES.

Anime, *excito.*

verbes au préſent & au ſubjonctif.

Décime, *decimas colligo.*
Elime, *lima.*
Envenime, *veneno inficio.*
Eſtime, *æſtimo, exiſtimo.*
Exprime, *-mo.*
Imprime, *prælo excudo.*
Intime, terme de Palais, *denuntio.*
Lime, *-mo, limâ detero.*
Méſeſtime, *parvipendo.*
Opprime, *-mo.*
Prime, *præoccupo.*
Rédime, vieux mot, *-mo.*
Réimprimé, *iterùm typis mando.*
Réprime, *-mo.*
Rime, *eodem ſono termino.*
Sublime, *-mo.*
Supprime...
Voyez les autres verbes en imer.

IMNE.

f Hymne, *-nus.*
f Methymne, ville, *-na.*

IMPE.

f Guimpe de Religieuſe, *fascia pectoralis.*
v Grimpe, (il) *ascendit.*
m Olympe, ciel, *ou* montagne, *Olympus.*

IMPHE. ou YMPHE.

f Lymphe, *-pha.*
f Nymphe, *-pha.* des eaux, *Naïas, Nereis.* des forêts, *Dryas, Hamadryas.* des montagnes, *Oreas.* des jardins, *Napæa.*

Paranymphe, *-phus.*

IMPLE.

a Simple, nom double, *simplex.* sans ornement, *minimè ornatus.* habit simple, *vestis sine ornatu.* sincere. *-rus.* qui n'est guere fin, *incautus.* sans malice, *innocens.*

Simple, herbe, *herba medica.*

IN.

Parmi les mots terminés en in & ine, inus, a, um, *il y en a plusieurs qui sont substantifs, & beaucoup d'adjectifs, de qualité, profession & office, &c.*

Substantifs & adjectifs masculins.

Abyssin, nom de peuple, *Abyssinus.*

Adultérin, *-us.*

Afin, adv. *ut.*

Agnelins, au plur. *agninæ pelles.*

Aigresin, poisson de mer: on appelle aussi de la sorte un Chevalier d'industrie.

Airain cuivre, *æs.*

Aldobrandin, nom d'un Cardinal & Ministre d'Espagne.

Alexandrin, espéce de vers, *Alexandrinus.*

Altin, Royaume de la grande Tartarie, *Altinum regnum.*

Alvin, poisson, *seminalis piscis.*

Ambresin, *succineus.*

Anodyn, reméde, *remedium anodynum.*

Substantifs & adjectifs masculins.

Antonin, Empereur, *-us.*

Apocyn, arbrisseau, *apocynum.*

Apostolin, Religieux, *-us.*

Aquilin...

Archipatelin, *veterator astutissimus.*

Architielin, *-us.*

Arétin, Poëte Italien, *Aretinus.*

Argentin, *-us.*

Argousin, terme de Marine, *satelles remigibus regendis ac custodiendis præpositus.*

Arlequin, bousson, *Arlequinus.*

Armoisin, taffetas des Indes Orientales, *pannus sericus.*

Assassin, *sicarius.* mouches qu'on met sur le visage, *macula nigra.*

Aubepin, arbre, *alba spina.*

Avertin, *vertigo.*

Avortin, *-us.*

Augustin, nom propre, *Augustinus.*

Avranchin, *Abrincensis ager.*

Badin, *joculator.*

Baladin, *saltator.*

Baldaquin, *umbella.*

Ballotin, *sarcinula.*

Bambin, *puer lactens.*

Bardin, Auteur François.

Bassin, *labrum.* plat, *discus.* de chaise percée, *scaphium.* de balance, *lanx.* de fontaine, *cœlum.*

Bavardin, *[illegible]*

Bazin, étoffe, *pannus xylinus tenuis.*

Substantifs & adjectifs masculins.

Bec-de-corbin, *roſtrum corvinum.* C'eſt auſſi un inſtrument en uſage dans les Sucreries.

Bedouin, *ou* Bedun, ſecte qui croit en la loi d'Héli, qu'elle dit être oncle de Mahomet.

Béguin, *puerilis calantica.*

Béguin, Religieux du tiers Ordre de Saint François, *Beguinus.*

Beledin, coton du Levant.

Bénédictin, Religieux, *Benedictinus.*

Benjamin, nom d'homme, *Benjaminus.*

Benin, *benignus.*

Bernardin, Religieux, *-us.*

Bernin (le Cavalier) Sculpteur.

Berretin, Religieux, *Barretinus.*

Bezeſtin, marché, halle.

Biſcotin, *placenta.*

Blin, terme de Marine.

Blondin, *ſubflavus.*

Bobelin, *calceamenti plebeii genus.*

Bombakin, *bombycinum lanâ miſtum.*

Bouccaſſin, *pannus lineus.*

Boudin, *botellus.* de ſang, *ſanguiculus.*

Boulin de Colombier, *cellula.* Boulin, ſolive que les Maçons mettent pour échaffauder, *tranſverſum lignum.*

Boulingrin, *hortus ceſpitatus.*

Bouquin, *caprinus.* luxurieux, *-ioſus.* vieux livre, *antiquus liber & vilis.*

Cornet à Bouquin, *muſicum cornu.*

Bouzin, terme de Carrier & de Maçon.

Bramin, Prêtre Indien idolâtre, *Braminus.*

Brandevin, eau-de-vie.

Bredindin.

Brigantin, *myoparo, navis prædatoria.*

Brigittin, Religieux, *-us.*

Brin, rameau, *ramuſculus.* de paille, *feſtuca.*

Brodequin, *cothurnus.*

Bulletin, *ædiliciæ litteræ.*

Burin, *cælum.*

Butin, *prædæ.*

Cadouin, Religieux, *-us.*

Caïn, fils de Noé, *Caïnus.*

Calbotin, *quaſillus ſutorius.*

Calchaquin, peuple de l'Amérique Méridionale.

Calepin, *-us.*

Calin, payſan, *ruſticus.*

Callixtin, ſectaire.

Canepin, *ſumma ovis cuticula.*

Canin, *-us.*

Canobin, le principal Monaſtere des Religieux Maronites.

Capucin, Religieux, *-us.*

Carabin, *eques ſclopetarius.*

Carmin, rouge, *minium.*

Caſaquin, *chlamydula.*

Caſetin, *Typorum caſula.*

Caſſetin, terme d'Imprimerie, *loculamentum.*

Cavin, terme de guerre, *locus nativâ cavitate tectus ab hoſtibus.*

Substantifs & adjectifs masculins.

Céleſtin, Religieux, *Cæleſtinus.*
Céleſtin, vieux mot, pour Céleſte, *Cæleſtis.*
Chaſouin, *cujus ridiculus eſt vultus.*
Chagrin, *triſtitia.* qui eſt triſte, *mœſtus.*
Chagrin, cuir dur, *ſquali corium.*
Chapin, chauſſure Eſpagnole.
Chélin, monnoie, *chelinum.*
Chemin, *via, iter.*
Chérubin, *cherubinus.*
Chevrotin, *hædina pellicula.*
Chicotin, pulpe de coloquinte, *pulpa colocynthidis.* herbe appellée orpin, *craſſula major.*
Chriſtodin, ancien nom des Calviniſtes.
Circonvoiſin, *circumjectus.*
Ciſalpin, *-pinus.*
Citadin, *civis.*
Citrin, *-us.*
Clandeſtin...
Clarenin, Religieux...
Claveſſin d'épinette, *majus organum fidiculis intextum.*
Clémentin, *-us.*
Clin d'œil, *nictatio.*
Coffin, vieux mot, *cophinus.*
Colletin de buffle, *thorax coriaceus.*
Colombin, couleur, *columbinus.*
Confins, au plur. *fines, termini.*
Conin, *cuniculus.*

Substantifs & adjectifs masculins.

Conſanguin, *-neus.*
Conſtantin, Empereur, *-us.*
Contadin, payſan habitant de la Champagne.
Coquin, *nequam.*
Coralin, *-us.*
Corbin, vieux mot, *corvus.*
Couſin, fils des deux freres, *patruelis.* des deux ſœurs, *conſobrinus.* du frere & de la ſœur, *amitinus.* iſſu de germain, *ſobrinus.*
Couſin, moucheron, *culex tinnulus.*
Couſſin, carreau à s'aſſeoir, *pulvinus.* petit couſſin, *pulvillus.* fait en forme de couſſin, *pulvinatus.* couſſin de tête, *cervical.*
Craquelin, *libum.*
Cremlin, palais du Czar à Moſcou.
Crêpin (ſon ſaint) ſon fait, *peculium.*
Crin, *crinis.*
Crottin.
Cryſtallin, *-us.*
Cucurbitin, terme de Médecine.
Culottin, enfant nouvellement en culotte.
Cumin, herbe, *-um.*
Dandin, *ſtultus.*
George Dandin, *Georgius Dandinus.*
Dauphin, poiſſon, *delphinus.* fils aîné de France, *Delphinus.*
Déclin d'arme à feu, *ſclaſterium.*
— d'un Empire, *declivitas.*
Deſtin, *fatum.*

substantifs & adjectifs masculins.

Devin, *vates.*
Diablotin, *[illegible]uam.*
Diamantin, *adamantinus.*
Divin, *-us.*
—excellent, *eximius.*
Dogüin, *canis Britannici catulus.*
Dominiquain, *ou* Dominicain, Religieux, *Dominicanus.* c'eſt auſſi le nom d'un Peintre.
Ecarlatin, *ſicera purpurea.*
Echevin, *Scabinus.*
Ecrin, coffret, *ciſtella.*
Enclin, *propenſus.*
Enfantin, *puerilis.*
Enfin, *denique.*
Engin, machine, *machina. Item*, vieux mot, *ingenium.*
Entérin, vieux mot, *integer.*
Eparvin de cheval, *nervorum rigor.*
Eſcalin, monnoie, *eſcalinus.*
Eſcarpin, *ſocculus.*
Eſpadaſſin, un traîneur d'épée.
Eſterlin, monnoie d'Angleterre.
Eſtraponțin, *ſtratum.*
Euxin (le Pont) mer, *Pontus Euxinus.*
Fagotin, bouffon, *ſcurra.*
Fantaſſin, *pedes.*
Faquin, *deſpectus.*
Farcin, *ſcabies equina.*
Feminin, *-us.*
Férin, terme de Médecine, *ferinus.*
Feſtin, banquet, *convivium.*
Fin, *finis.*

substantifs & adjectifs masculins.

ſans Fin, *infinitus.* infiniment, *in infinitum.* ſur la fin, *ad extremum.* à quelle fin, *quorſum?* mettre fin, *conficere.*
à la fin, *tandem.*
Fin, borne, *terminus.* limite, *limes.* iſſue, *eventus, exitus.* clôture, *clauſula.*
bonne Fin, *felix exitus.* mauvaiſe fin, *exitium.*
Fin, terme de Palais, *finis, exceptio.*
Fin, intention, *intentum, conſilium.*
Fin, au fig. la mort, tirer à la fin. *eſſe in extremis ſpiritu.*
Fin, *tenuis.* délié, *exilis.* pur, *purus.* exquis, *ſingularis.* précieux, *-ioſus.* drap fin, *pannus ſubtili ſtamine.* argent fin, *argentum ſubtile, latum.* or fin, *aurum obrizum.*
Fin, ſubtil, *-lis.* ruſé, *calidus, callidus.* pénétrant, *acutus.* ingénieux, *argutus.*
Fin, délicat pour les viandes, *palatum ſagax.*
Flandrin, (grand) *magnus Belga.*
Florentin, *-us.*
Florin, monnoie, *florinus.*
Fortin, petit fort, *caſtellum.*
Franciſcain, Religieux, *Franciſcanus.*
Francolin, oiſeau, *atagen.*
Fretin, *piſcium quiſquiliæ.*
Fruſquin (ſon) *peculium.*
Funin, cordage, *funium apparatus.*

substantifs & adjectifs masculins.

Fusin, crayon, *graphium.*
Galopin, marmiton, *coquinarius.*
Garbin, vent, *Africus.*
Gazetin, petite gazette.
Gobin, *gibbus.*
Gibelin, nom d'homme, *Gibelinus.*
Gigantin, *gigantæus.*
Gilotin, écolier de Sainte Barbe à Paris.
Gobelin, *lemur. Item*, homme facile à tromper.
Godin, veau déja fort.
Gonin, (un maître) *lepidus homo.*
Gorgetin, *hypotrachelium.*
Gérondin, *ou* Girondin, *Gerondinus*, ou *Girondinus.*
Gastampin, arbre des Indes.
* Gourdin, bâton, *fustis.*
— de navire, *fustis.*
Gardin, *gradus minor.*
Grandolin, terme provincial, *insulsus.*
Grapin, instrument de fer, *harpago.*
Grassin, milice de nouvelle création.
Gratin, *pultis crassamen.*
Gredin, *mendicus.*
Grappin, terme de Marine.
Gribelin, Peintre, *-us.*
Grimelin, *pusio.*
Gris de lin, *color violaceus dilutior.*
Guilledin, cheval, *mannus tolutarius.*
Hutin, vieux mot, *altercatio.*
Jacobin, Religieux, *Dominicanus.*

substantifs & adjectifs masculins.

Jardin, *hortus.* potager, *olitorius.* à fleurs, *coronarius.* de plaisir, *voluptuarius.* à compartimens, *topiarius.* sur le couvert des maisons. *horti pensiles.* qui appartient au jardin. *hortensis.* qui a soin du jardin, *hortulanus.*
Jasmin, fleur, *-us.*
Jenin, vieux mot, fot, idiot.
Ignorantin, *ignarus.*
Incarnadin, *roseus.*
Intestin, *-inus.* domestique, *domesticus.* boyau, *intestinum.*
Juin, mois, *Junius.*
Jupin, Jupiter.
Justin, nom d'homme, *Justinus.*
Lambin, *lentulus.*
Lambrequin, *laciniæ fluentes ex galea.*
Lamentin, gros poisson de mer, *lamentinus piscis.*
Lapin, *cuniculus.*
Larcin, *latrocinium.*
Latin, *-us.* pays Latin *ou* l'Université, *Regio latina.*
Lectrin, vieux mot, *pluteus.*
Léonin, sorte de vers, *versus leoninus.*
Levantain, *Orientalis.*
Libertin, *dissolutus.*
Lin, sorte de navire, [illegible]
Lin, [illegible]
Londrins, sorte de draps.
Lopin, [illegible]
Lupin, légume, *lupinum.*
Lutin, [illegible]
Lutrin, [illegible]

substantifs & adjectifs masculins.

Magasin, *apotheca.*
Maillotin, vieux mot, *tudicula.*
Mairain, pour Maire.
Malendrin, *leprosus.*
Malengin, *dolus malus.*
Malin, *malignus.*
le Malin, *diabolus.*
Mandarin, Grand de la Chine, *Mandarinus.*
Mannequin, panier, *profunda cista.*
Mannequin, modele des Peintres, *ligneum hominis simulacrum.*
Marcassin, *aperculus.*
Marin, nom, *Marinus.* qui est de mer, *maritimus.*
Pié-Marin, *rei navalis peritus.*
Cheval Marin, *equus marinus.*
Veau Marin, *vitulus marinus.*
Maroquin, peau, *bircinum corium.* noir, *nigrum.* rouge, *rubrum.* violet, *violaceum.* verd, *viride.* jaune, *flavum.*
Masculin, *-us.*
Mataslins, au plur. danse, *ludionis saltatio.*
Mathurin, Religieux, *Mathurinus.*
tranchées de Saint Mathurin, fig. folie, *amentia.*
Mâtin, *canis villaticus.*
Matin, *matutinum.*
Mazarin, nom d'homme, *Mazarinus.*
Mazelin, *ou* Mazerin, vieux mot, *poculum.*
Médecin, *medicus.*
Médiastin, *-us.*
Menin, *puer honorarius.*
Merlin, vieux mot, sorcier. *merlinus.*
Meschin, Meschine, vieux mot, jeune garçon, jeune fille.
Mesquin, *sordidus, vilis.*
Miramolin, *-us.*
Mont-Ferrin, habitant du Mont-Ferrat.
Moulin, *moletrina.*
fer à Moulin, terme d'Armoirie, *ferrum moletrinæ decussatum.*
Muscadin, *apiarius.*
Mutin, *rixosus, pervicax, seditiosus.*
Nanquin, ville de la Chine. *Nanquinum.*
Nervin, *-us.*
Observantin...
Ohin, *defectus.*
Orphelin, *orphanus.*
Orpin, orpiment, *auripigmentum.*
Oudin, Auteur François, *Oudinus.*
Paladin, *-us.*
Palanquin, chaise à porteur des Indes, *palanquinum.*
Palanquin, terme de Marine.
Palatin, *-us.*
Papalin...
Papin, bouillie, *pulticula.*
Parchemin, *pergamenus.*
Pasquin, statue mutilée de Rome, dont les Pasquinades ont pris leur nom, *Pasquinus.*
Pasquin *ou* Pasquinade, satyre piquante, *programma maledicum.*

Pascalin, machine d'Arithmétique.
Pasquin, *-us.*
Patelin, *deceptor, palpator.*
Patepin.
Patin, soulier, *altior calceus.*
Patin à aller sur la glace, *solea ferro instructa.*
Patin, (Guy) Medecin & Epistolaire François.
Pavin, (Saint) Poëte François, *Pavinus.*
Pékin, ville de la Chine, *Pekinum.*
Pélerin, *peregrinus, viator.*
Pépin, *granum, acinus.*
Pépin, Roi de France.
Peregrin, faucon, hagard, *peregrinus.*
Périgourdin, *Petragorensis.*
Perlinpinpin.
Photin; c'est le nom d'un Evêque martyr, & d'un Hérétique du quatrieme siecle, *-inus.*
Picotin d'avoine, *quadrans avenarii modioli.*
Pin, *pinus.* pomme de pin, *pomum pineum.*
Plaisantin, Acteur qui joue dans une farce.
Plantin, mais mieux Plantain, herbe, *plantago.*
Plotin, Philosophe Platonicien, *-inus.*
Poitevin, *Pictavus.*
Potin, métal composé, *æs mixtum.*
Poulevrin à amorcer un mousquet, *pyxis pulveraria.*

Poupelin, *lactarium crustulum.*
Poupin, *cóncinnus.*
Poussin, *pullus.*
petit Poussin, *pullulus.*
Le Poussin, Peintre.
Prin, vieux mot, *primus.*
Provin de vigne, *propago.*
Provins, ville de France, dans la Brie.
rose de Provins; *rosa trachiana.*
Pulverin, poële à poudre à canon, *pyxis pulveris tormentarii.*
Quadrin, denier Romain moderne.
Quatre-vingts, espece de legitime coutumiere des biens propres.
Quintin, toile fine, *tela Quintiniana.*
Rabbin, Docteur Juif, *Rabinus.*
Raisin, fruit de vigne, *uva.* grappe de raisin, *racemus.* grain de raisin, *acinus.* raisin muscat, *uva apiana.* de Corinthe, *Corinthia.* séché au Soleil, *passa.* de Grece, *Græcula.* de Damas, *Damascena.* frumenteau blanc & dur, *duracina.* à grains rouges, *taminia*, vel *purpurea.* confit, *condita.* propre à confire, *condimentaria.* blanc, appellé goët, *rabuscula* ou *ravuscula.* de raisin, *racemarius.* abondant en raisin, *racemosus.*
Ramequin, ragoût, *condimentum.*

Vin de premiere cueillette, *præcipuum.*, *præconium.*, vieux, *vetus.* clair, *pellucidum.* âpre, *austerum.* puissant, *vehemens.* picquant, *acre mordax.* fumeux, *fumeus.* *fumidum.* gros, moelleux, *crassus.* & *pingue.* *vinum.* leger, *tenue.* de deux ans, *bimum.* de trois, *trimum.* de quatre, *quaternum.* de cinq, *quinum.* de dix, *denum.* de vingt, *vicenum.* de trente ans, *tricenum.* *vinum.* mixtionné, *conditum.* medecinal, *medicatum.* cuit, *defrutum.* pour le menage, *ciborium.* pour les ouvriers, *operarium.* de pressoir, *torcular.* qui n'est pas de garde, *rapax.* éventé, *evanidum.* verd, *acerbum.* pur & net, *purum* & *defæcatum.* vin muscat, *apianum.* d'Espagne, *Hispanicum.* d'absynthe, *absynthites.* d'hyssope, *hyssopites.* d'aurone, *abrotanites.* de thym, *thymites.* de fenouil, *marathrites.* de reglisse, *glycyrrhites.* adonné ou sujet au vin, *vino deditus.* fait qui a le goût du vin, *succo vinoso.* de lie de vin, *faburra vinosa.* qui boit du vin, *vini potor.* qui ne boit point de vin, *abstemius.* plein de vin, *temulentus.*, *madidus.* qui aime le vin, *vinolentus.*

de Vin, *vinarius.* esprit de vin, eau-de-vie, *aqua vinaria.* vase ou or met le vin, *vas vinarium.* la cave du vin, *cella vinaria.* vaisseau à porter vin, *amphorum.* heu on vend le vin, *ad vinum.* qui vend du vin, *vinarius propola.*

cuver le vin, *multum in lacu fervefacere.* bondonner le vin, *vinaria dolia operculare.* nourrir le vin, *vinum alius vini fece.* le rafraichir, *refrigerare.* le traiter, *curare.* le tirer, *haurire.* le tremper, *diluere.* le macerer, tenir le vin, *vinum tenere.* plein de vin comme une tonne, *vini fœtidus.* cuve à vin, *crapulam.* fait de vin, *fitis.* doigt de vin, *digitus.* toupe de vin, *ofa vinaria.*

Vin, tirer du vin de marc, *accelli vinum.*

Voitin, *vitulus.*

Uterin, *uterinus.*

INC. & INQ.

Cinq, *quinque.*

Zinc, sorte de demi metal, *zincum.*

INCE. & INSE.

Grincer, *dentibus stridere.*

Mince, *tenuis.*

Mince, *tenuis.*

Pince, *dens.*

—tenaille, *forceps.*

Pince, *pes.*

Prince, *princeps.*

summus dignitatis regius. *Poëtarum.*

Province, *provincia.*

Rince, *Plautus.* *lavare.* *verbum.*

Diffuser, *rem.* *secretum.*

Infuser, *mare.*

Succuter, *concutere.* *tus.*

Diffuser, *tus.*

Succuter, *tus.*

Blinder, *fortinca.*

Brinde, *gustus.* *ment.*

Brindes, *de Nap.*

Clorinde, *Clorinda.*

Mince, *gracilis, tenuis, subtilis, exilis, minutus.*

Mince, fente. *Minus.*

Pince d'un colier. *cuspis.*

— tenaille, *forceps ferreus.*

Prince. *princeps.*

Prince, *princeps*, souverain, *summus rector, vasallorum dominus*, du sang royal, *regius.* Princes de Poëtes, *Poëtarum princeps, primus*, ve. *coriphæus.*

Provinces. *-cia.*

Rinces. *-cæ.*

Plus, diver tem, & diverte, pertinax, dum carens, idem verbe, et nunc unus.

INCT.

Distinct. *distinctus*, different, *diversus*, separé, *secretus.*

Instinct. *-us*, mouvement, *motus impulsus.*

Succinct. *brevis*, concis, *concisus*, abregé, *contractus.*

INCTE.

Distincte. *-a*, chose distincte, *res exacta.*

Succincte. *brevis, contracta.*

INDE.

Blindes, au plur. terme de fortification. *plutei.*

Brinde, terme provincial, qui signifie une petite moment.

Brindes, ville du Royaume de Naples.

Clorinde, nom de femme, *Clorinda.*

Inde, *pigmentum indicum*, couleur bleue, *color cæruleus.*

Mélinde, nom de femme, *Melinda.*

Onde, *unda*, flot, *fluctus*, écume, *spuma.*

Pinde, montagne, *Pindus.*

Poule d'Inde, *gallina Africana.*

INDRE.

Craindre, *timere.*

Contraindre, *cogere.*

Enfreindre, *violare.*

INDRE.

Atteindre, *attingere.*

Aveindre, tirer avec peine, *promere.*

Ceindre, *accingere*, environner, *circumdare*, entourer de muraille, *muro circumdare.*

Complaindre, *querere.*

Contraindre, *cogere*, forcer, *contrahere*, dissimuler, se retenir, *temperare sibi.*

Craindre, *timere*, faire craindre, *metum incutere.*

Dépeindre, *describere*, par paroles, *verbis depingere.*

Déteindre, *decolorare*, ôter la teinture, *colorem auferre.*

Enceindre, *præcingere.*

Entreindre, *infringere*, violer, *violare.*

Exprimer, *exprimere.*

Éteindre, *extinguere*, au fig. éteindre la vie, *vitam abolere.*

verbes à l'infinitif.

* Etreindre, *conſtringere.*
Feindre, *fingere.* faire ſemblant, *ſimulare.*
Freindre, vieux mot, *frangere.*
Geindre, vieux verbe, *gemere.*
Maindre, vieux mot, *manere.*
Peindre, *pingere.* en détrempe, *aquario ſubactu.* à l'huile, *pigmento oleario.* à freſque, *recenti albario.* en apprêt ſur le verre, *vitrum pingere.* avec le fer chaud ſur la cire, *veruculo ceras pingere.* de la vaiſſelle de terre, *teſtacea encauſto vitreo.* un homme au vif, *ex vero vultum hominis graphicè fingere.* au vif la pâleur ſur le viſage, *ſuffundere in vultu pallorem.* achever de peindre, *famam jam obſcuratam planè denigrare.*
Plaindre, *gemere.* ſe plaindre, *queri.*
Reſtraindre, *reſtringere.* limiter, *moderari.*
Teindre, *inficere, imbuere.*

INE.

subſt. & adj. fémin.

Acadine, fontaine de Sicile, *Acadina.*
Agrippine, Impératrice, *-na.*
Alphonſine, terme d'Aſtronomie; les tables Alphonſines, *tabulæ Alphonſinæ.*
Alvine, herbe, *abſynthium.*
Amarantine, fleur, *-ina.*

ſubſtantifs & adjectifs féminins.

Androgyne, *-nus.* hermaphrodite, *-tus.*
Angéline, nom de femme, *Angelina.*
Angevine, on appelle ainſi en Anjou la fête de la Nativité de la Vierge.
Angine, *ou* eſquinancie, *angina.*
Annotine, Pâque annotine.
Argentine, herbe, *-na.*
Argentine, fem. d'Argentin.
Armeline, peau de Lapon.
Aruſpicine, *-na.*
Avanturine, *lapis fortuitus.*
Aubépine, *alba ſpina.*
Aveline, *avellana.*
Auſpicine, l'art de deviner, *auſpicina.*
Babine, *labrum.*
Badines, pincettes légères.
Balancines, au plur. *ruden.*
Balſamine, plante, *-na.*
Baſſine, *lanx.*
Bécaſſine, *ruſticula minor.*
Béguine, *calantica mulier.*
Bernardine, Religieuſe, *-na.*
Bête aſine, *aſinina bestia.*
— chevaline, *caballina.*
Bobine, *fuſus.*
Botine, *ocrea.*
Boudine, nœud du verre.
Bouſine, terme de mer, *adverſus à vento funis obliquatus.* aller de bouline, *tranſverſario vento uti proſperiore.*
Brigantine, arme, *hamatus thorax.*
Brigittine, Religieuſe.
Bruine, *pruina.*
Buccine, vieux mot, *buccina.*

Substantifs & adjectifs féminins.

Burgandine, sorte de nacre.
Cache-platine, terme de guerre.
Calamine, pierre minérale, *cadmia.*
—ville des Indes, *Calamina.*
Cambrasine, toile fine d'Egypte.
Cameline, robe de camelot.
Cameline, plante, *-ina.*
Camelotine, *pannus tenui filo clicii operis more contextus.*
Cantine, cabaret d'armée, *popina castrensis.* coffre à mettre des bouteilles, *arca ampullaria.*
Capeline, chapeau. *petasus.* de femme, *causia muliebris.*
Capeline de fer, *brevior & alta cassis.* homme de capeline, d'exécution, *animi præsentis & manu promtus homo.*
Capucine, Religieuse.
—plante, *cardamendum.*
Carabine, *catapulta.*
Cardamine, plante, *-ina.*
Caroline, Ordonnance faite par l'Empereur Charles V.
Caroline, contrée de l'Amérique : monnoie d'argent de Suéde, *Carolina.*
Cassine, petite case, *villa.*
Cérasine, sorte de breuvage.
Chevaline, *pabulum.*
Chevaline, adj. fémin. Bête Chevaline.
Chevrotine, menu plomb.
Chine, pays, *China.*
Chopine, *sextarius Gallicus.* demi-chopine, *quartarius.* quart de chopine, *acetabulum.*
Clarine, *vaccinum tintinnabulum.*
Clémentines, au plur. partie du droit Canon, *Clementinæ.*
Cochinchine, pays, *-na.*
Coffine, ardoise coffine, un peu voutée.
Colombine, nom de Comédienne, *Colombina.*
Concubine, *-na.*
Contremine, *objectus cuniculus.*
Coralline, plante marine, *-na.*
Corinne, nom d'une femme chantée par Ovide, *Corinna.*
Cornachine, sorte de remede, *pulvis cornachinus.*
Cornaline, *onyx corneola.*
Cotonine, pierre précieuse.
Couleurine, petite piece d'artillerie, *tormentum bellicum formam habens colubri.*
Courtine, rideau, *lecti velum.*
—de fortification, *frons aggeris.*
Crapaudine, pierre, *batrachites.* terme de Serrurier, *alveolus.*
Crêpine, *fimbria.*
Cristalline, eau, *aqua crystallina.*
Cuisine, *culina.*
Dauphine, titre que porte la femme de l'Héritier pré-

substantifs & adjectifs féminins.

somptif de la Couronne de France.

Dauphine, sorte d'étoffe, *delphina.*

Devine, *ou* Devineresse, *hariola.*

Discipline, *-na.* instruction, *-io.* science. *-tia*, art, *ars.* fouet, *flagellum*, *flagrum.* faire la discipline, *se flagellis cædere.*

Discipline Ecclésiastique, *-ica disciplina.*

Doctrine. *doctrina*, *eruditio.* science, *-tia.* grande, *abundans.* superficielle, *tenuis.* homme de grande doctrine, *vir exquisitæ litteraturæ.*

Doguine, *canis quædam femina.*

Duracine, *duracina persica.*

Echine, *spina dorsi*, *lumbus.* ovale, *ou* œuf, terme d'Architecture, *echinus.* coupée, *decuminatus.*

Egiantine, prix de Poësie, aux jeux floraux.

Eglantine, fleur, *canina rosa.*

Enfantine, (humeur) *puerilis indoles.*

Epine, *spina.*

Esclavine, vieux mot, *penula.*

Esquine, racine, *squina.*

Etamine, *textum cilicinum.* Il a passé par l'étamine, *multis doloribus & plurimis medicamentis tentatum fuit illius corpus.*

Extispicine, inspection des entrailles des victimes, pour en présager l'avenir, *extispicina.*

Faim canine, *fames canina.*

Famine, *fames.*

Farine, *-na.* de farine, *farinarius.* fleur de farine, *pollis.* de froment, *simila*, *similago.* pain de fleur de farine, *panis siligineus.* d'orge, *polenta.* de séves, *lomentum.* de brique & autres choses, *testaceus pulvis.*

Jean-farine, *fatuus*, *stu*[illegible]

Fascine, *virgultorum fasc*[illegible]

Ferrandine, *pannus lan*[illegible] *& serico textus.*

Feuillantine, Religieuse, *Fulliensis sanctimonia*[illegible]

Fouine, *mu*[illegible]

Fureur utérine, terme de Médecine, délire mé[illegible] colique, furieux & [illegible] dans les femmes, *fu*[illegible] *uterinus.*

Gabadine, [illegible]

Galvardine, sorte d'habillement.

Gandine, vieux mot, [illegible]

Gélasines, dents du milieu, *gelasini dentes.*

Géline, *gallina.*

Gésine, vieux mot, *puerperium.*

Gingrine, flûte des anciens.

Gouine, *scortum.*

Gourgandine, coureuse, *prostibulum.* C'est aussi une sorte d'ajustement de femme.

Hale-bouline, méchant matelot, *nauta imperitus.*

Herbeline, *ovis macra.*

Substantifs & adjectifs féminins.

Hermine, belette, *mus ponticus.* peau d'hermine, *vellus ponticinum.* fourré d'hermine, *pontico vellere obductus.*
Heroïne, *heroïs.*
Hongreline, *vestis muliebris Hungarica.*
Houssine, *virgula.*
Jacqueline, *jacoba.*
Javeline, *hasta, fariſſa.*
Inteſtine, (guerre) *bellum inteſtinum.*
Lambine, *lentula.*
Landgravine, *Landgravina.*
Langue ſerpentine, *lingua ſerpentina.*
Latrines, au plur. *latrinæ.*
Légatine, étoffe.
Lettrine, terme d'Imprimerie, *litterulæ.*
Libitine, Divinité des funérailles, *-na.*
Lucine, ſurnom de Junon, *Lucina,*
Luſtrine, étoffe de ſoie.
Macémutine, ancienne monnoie d'or d'Arragon.
Machine, *-na* à lever des fardeaux, *ſcanſoria, ſcanſilis.* à tirer & trainer, *tractoria, ductoria, helciarium machinamentum.* à jetter & darder, *baliſtaria emiſſaria.* terme de Cordonnier, *ſulphurata cera.*
Madouine, piſtole du Piedmont.
Maline, dentelle de Flandres.
Mantelline, *palliolum muliebre.*

Subſtantifs & adjectifs féminins.

La Marine, *res nautica.* marine, adj. *maritima.* ſcience de la marine, *nauticarum rerum ſcientia.* garde-marine, *epibata.* entendre la marine, *rei navalis peritum eſſe.* ſoldat de marine, *claſſiarius.*
Marteline, *denticulatus malleolus.*
Mathurine.
Matine, *matutinum.*
Médecine, art, *medicina, ars medica.* faire la médecine, *medicinam exercere.* potion médecinale, *potio medica.*
Médine, ville de l'Arab. *-na.*
Meluſine...
Ménine, *puella honoraria.*
Meſſaline, Impératrice, *-na.*
Mezeline, *Attalicum textile ex lana & lino.*
Mine, la cinquantiéme des Grecs, *mina.* meſure de grains, double minot, *medimnus & quadrans.* veine de métal, *vena metallica, metallum.* d'or, *aurifodina.* miniere, foſſé où eſt la mine, *fodina, metallum.* de mine, *metallicus.*
Mine, terme de guerre, foſſe ſouterraine, *cuniculus.* faire une mine, *cuniculum agere.* la conduire, *perducere.* faire jouer la mine, *cuniculo ignem applicare.* éventer la mine, *cuniculum diſſlare.*
Mine de viſage, *oris ſpecies.* ou *habitus.* homme de bonne mine, *vultus di-*

substantifs & adjectifs féminins.

gnitate clarus. enfant de bonne mine, *puer eleganti formâ.* de mauvaise mine, *homo fœdâ oris specie.* mine d'honnête homme, *species liberalis.* joyeuse, *hilaris, læta frons.* mine triste, *tetricus aspectus.* mine étrangere, *peregrina facies.*

Mine, couleur rouge, *minium, usta.*

Mnemosyne, *-ne.*

Morgeline, plante, *morsus, gallinæ.*

Mousseline, toile, *tenuissima carbasus.*

Narine, *naris.*

Nundine, Déesse de l'Antiquité, qui présidoit aux lustrations qui se faisoient pour les nouveaux nés, *-ina.*

Origine, *origo.*

Palatine, fourrure dont les femmes se couvrent le cou, *pelliceus colli amictus.*

Papeline, étoffe, *pannus ex serico crassiore.*

Pascaline, machine d'Arithmétique de M. Pascal.

Piscantine, c'est de l'eau jettée sur le marc de vendange.

Piscine, *-na.*

Platine, *lamina.* de fusil, *lamina catapultaria.*

Platine, Auteur, *Platina.*

* Pleurine, caution, *vas.*

m Pline, nom de deux Auteurs Latins, *Plinius.*

m Point de Maline, *textum denticulatum Mechliniense.*

substantifs & adjectifs féminins.

Poitrine, *pectus.* mauvaise poitrine, *malè affectum.* petite poitrine, *pectusculum.* qui a grande & large poitrine, *pectorosus.* armure, parure de poitrine, *pectorale.* de poitrine, *pectoralis.*

Popine, cabaret, *popina.*

Prâline, sorte d'amande préparée.

Proserpine, femme de Pluton, *Proserpina.*

Putine, mot burlesque, *scortulum.*

Quines, au plur. terme de Triétrac.

Racine, *radix.* petite, *radicula.* des plantes, *fibræ, capillamenta.* prendre racine, *radicari.*

v couper la Racine des Proces, *secare litem.*

Racine, Poëte Dramatique François, *Racinius.*

Rapine, *rapina.*

Ratine, étoffe, *pannus villosus.*

Ravine, *aquæ torrens.*

Résine, *-na.* poix résine, *resina pix.*

Robertine, thèse que doit soutenir chaque Bachelier qui veut être de la Maison de Sorbonne, *Robertina.*

Rousseline, poire.

Routine, *diuturnus usus.*

Ruine, chûte, *ruina.* perte, *pernicies.* destruction, *exitium, vastatio.* qui menace ruine, *ruinosus.* battre

une ville en ruine, *vi tormentorum quatere urbem.*
Sabbatine, *thesis sabbatica.*
Sabine, herbe, Impératrice, *Sabina.*
Saisine, terme de Droit, *possessio.*
Salines, au plur. *salinæ.*
Sanguine, crayon, *creta, hæmatites.*
—pierre précieuse, *lapis schisticus.*
Santoline, plante, *-na.*
Sapine, terme d'Architecture, *tignum abietinum.*
Sardine, poisson, *-nia.*
Sauvagine, *silvatica.* chair de bête sauvage, *ferina.*
Scalvine, *cucurbita.*
Scarlatine, *febris scarlatina.*
Sentine, *-na.*
Serpentine, pierre précieuse.
Sourdine, trompette, *tuba obtusa.*
à la Sourdine, *secretò, clàm.*
Squine, racine médecinale, *squina.*
Térébenthine, *terebinthina resina.*
Termine, vieux mot, *tempus.*
Terrine, *pelvis fictilis.*
Tettine, *papilla.*
Tine, *cupa lignea.*
Tontine, jeu de cartes.
Tontine, *-na.* rente viagère avec accroissement, *reditus ad vitam cum augmento.*
Tourmentine, *terebinthina resina.*
Tricline, terme d'Antiquité, *triclinium.*
Trine, *trinus aspectus.*
Vermine, *vermis.*
Vipérine, plante, *-ina.*
Visitandine, Religieuse de la Visitation.
Voisine, *vicina.*
Urine, *-na, lotium.* difficulté d'urine, *dysuria.* flux d'urine, *lotii profluvium.*
Ursuline, Religieuse, *-na.*
Usine, vieux mot, ménage, *parsimonia.*
Xantoline, *semen contrà vermes.*
Zibeline (martre) *martes*, vel *ictis zibelina.*

Voyez les féminins des adjectifs en in.

VERBES.

Acheminé, *adduco.*
Accoquiné, *sibi eam fixam.*
Affiné, *[illegible].*
Affaffiné, *[illegible].*
Badiné, *nugor.*
Baffiné, *vultus ab uno.*
* Bouquiné, *obsoletos codices evolvo.*
Bruiné, *rorem congelo.*
Burine, *cælo.*
Bûtine, *deprædor.*
Caline, *negligenter ago.*
Chagrine, *irrito.*
Chemine, *ambulo.*
Chopine, *libo.*
Combine, *compono.*
Confine, *relego.*
Conglutine, *-no.*
Contremine, *adversum cuniculum fodio.*
Dandine, *[illegible].*
Décline, *[illegible].*

verbes au préſ. &c.

Déracine, *eradico.*
Deſtine, *-no.*
Détermine, *ſtatuo, præfinio.*
Devine, *vaticinor.*
Diſcipline, *inſtruo.*
Domine, *dominor.*
Embéguine, *calanticâ induo.*
Enracine, *radico.*
Entérine, *approbo.*
Examine, *-ino, pondero, perpendo.*
Extérmine, *funditùs tollo.*
Faſcine, *incanto.*
Feſtine, vieux mot, *epulor.*
Fulmine, *debacchor, diris devoveo.*
Illumine, *illuſtro.*
Imagine, *animo effingo.*
Incline, *-no, propendeo.*
Lutine, *larvam ago.*
Machine, *-nor.*
Mâtine, *vexo.*
Mine, *ſuffodio.*
Obſtine, *obſirmo.*
Opine, *-nor.*
Pateline, *palpando fallo.*
Patine, *palpo.*
Piétine, *pedibus ſubſilio.*
Prédeſtine, *ad vitam æternam deſtino.*
Prédomine, *prævaleo.*
Raſſine, *perpurgo.*
Rapine, *rapio.*
Ruine, *vaſto.*
Rumine, *-no.*
Termine...
Turlupine, *ſcurrili dicacitate illudo.*
Voiſine, *vicinum adeo.*
Urine, *mcio.*

Voyez les autres verbes en iner.

INE. long, *ou* ISNE.

v Dîne, (il) *prandium ſumit.*

INGE.

m Linge, *linteum.* menu linge, *linteolum.* qui eſt de linge, *linteus.* appartenant au linge, *lintearius.*
m Singe, *ſimia.*
f Thuringe, pays, *-gia.*

INGLE.

v Cingle (il) en mer, *paſſa velis fertur.*
f Epingle, *aciculæ.*
v Single (il) fouette fort: *verberat.*
f Tringle de fer, *ferula ferrea.*

INGUE.

m Camerlingue, Cardinal qui régit l'Etat de l'Egliſe, *Camerlingus.*
v Diſtingue, *-guo.*
v Fringue, *-go.*
f Norlingue, ville, *-gia.*
f Seringue, *ſyphon.*
v Seringue, *ſyphone inſtillo.*
m Tope & Tingue, terme de jeu.

INQ.

Cinq, *quinque.*

INQUE.

v Chinque, vieux mot, *invito in cœnâ largiùs.*
v Trinque, *bibo.*

INS.

Echevins, au plur. *Scabini.*
Les Quinze-vingts, au plur. Hôpital à Paris, *trecenti cæci.*

Voyez les noms en in, *dont le pluriel fait* ins.

Plus, divers tems & diverſes perſonnes des verbes en nir : tins.

INSE. *voyez* INCE.

INSMES.

Si l'on veut rimer au pluriel, on prend le prétérit des verbes tenir, venir, *& leurs compoſés*, tinſmes, vinſmes, *tenuimus, venimus.*

INT.

Célarent, terme de Logique, ſecond mode direct de la premiere figure.

a Quint, *-us.*

m Quint & requint, *geminus quintarius.* Droit de quint & requint, *gemini quintarii jus clientelare.*

a Succinct, *brevis.*

Vingt, *viginti.*

VERBES.

Abſtint, *abſtinuit.*

Contint, *continuit*

Contrevint, *contrafecit.*

Convint, *convenit.*

Détint, *detinuit.*

Diſconvint, *abnuit.*

Entretint, *tuitus eſt.*

Intervint, *intervenit.*

Maintint, *ſuſtinuit.*

Obtint, *obtinuit.*

Parvint, *pervenit.*

Soutint, *ſuſtinuit.*

Survint, *intervenit.*

Tint, *tenuit.*

Vint, *venit.*

Voyez les autres verbes en tenir *&* venir.

Voyez auſſi les rimes en aint *&* eint.

ſubſtantifs & adjectifs maſculins & feminins.

INTE.

Abſynthe, *-thium.* amertume, *amaror.* vin d'abſynthe, *abſynthites.*

Aminte, nom d'homme, *Amintas.*

Coloquinte, *colocynthis.*

Corynthe, ville, *-thus.* raiſin de Corinthe, *racemus Corinthius.*

Hyacinthe, fleur, pierre précieuſe, *hyacinthus.*

Labyrinthe, *-thus.*

Pinte, meſure, *ſextarius.*

Pinte, verbe, *bibo.*

Plinthe, terme d'Architecture, *plinthis.*

Quinte, *moroſitas.* terme de Muſique, *diapente.* terme de jeu de Piquet, *quinarius.*

Quinte, fievre, *quintana febris.*

Succincte, *brevis.*

Térébinte, arbre, *terebintus.*

v Tinte, *tinnit.*

Voyez les rimes en ainte, *& pour rimer au pluriel, voyez les prétérits des verbes en* nir.

INTRE.

m Ceintre, voûte, *camera.*

v il Ceintre, *concamerat.*

m Peintre, *pictor.* de peintre, *pictorius.* palette de peintre, *palmula pictorum.* chevalet de peintre, *equuleus pictorius.*

INX. & YNX.

m Larynx, nœud de la gorge, *larynx.*
m Lynx, animal, *lynx.*
f yeux de Lynx, *lincæi oculi.*
m Sphynx, monſtre fabuleux.
f Syrinx, nymphe.

INZE.

Demi-quinze, terme de jeu de paume.
Quinze, *quindecim.*

IUM. qui ſe prononce comme ION.

Opium, ſuc de pavot.
Pallium, ornement des Primats & des Archevêques.

JON. & GEON.

ſubſtantifs maſculins.

Badigeon, *incruſtamentum lapideum*, vel *gypſeum.*
Bourgeon d'arbre, *gemma.* du viſage, *papula.*
Dongeon, *ou* Donjon, *ſupremum arcis propugnaculum.*
Drageon, terme de Jardinier, *ſurculus.*
Eſcourgeon, eſpece d'orge, *hordeum præcox.* ſorte de laniere, *loruin coriaceum.*
Eturgeon, *ſturio.*
Goujon, *gobio.*
Jonc, bague, *annulus.* herbe, *juncus.* de jonc, *junceus.* plein de jonc, *juncoſus.* lieu où il vient du jonc, *juncetum.*
Pigeon, *columbus.* de pigeon, *columbinus.*
gorge de Pigeon, couleur, *color varians.*

ſubſtantifs maſculins.

Plongeon, oiſeau, *mergus.* faire le Plongeon, *immergere ſe.* au figuré, ſe dédire.
Sauvageon, *inſitiva ſilveſtris arbor.*
Surgeon, rejetton, *ſurculus.*

ION. diſſyllabe.

Les noms en ion *ſont preſque tous des mots verbaux ſubſtantifs, qui expriment quelque eſpece particuliere d'action, d'opération, de diſpoſition ou de paſſion & de production. Ils ont la ſource des verbes dont ils ſont formés; & ils ſont preſque tous terminés en Latin en* io. *Il y en a 950 de cette ſorte: les autres mots en* ion *ſont des noms propres, d'inſtruments ou d'eſpeces, mais en petit nombre.*

ſubſtantifs féminins.

Abdication, *-tio.*
Aberration, terme d'Aſtronomie, *aberratio.*
Abjection, *-tio.*
Abjuration, *-tio.* expreſſe, *-ſa.* implicite, *-cata.* de précatoire, *-catoria.* qui commande, *præceptiva.* exécratoire, *-toria.* d'une choſe inſenſible, *rei inſenſatæ.*
Ablution, *-tio.*
Abnégation...
Abolition...
Abomination...
Abraſion, terme de Médecine, *abraſio.*

Abréviation, *-tio.*
Abrogation, *-tio.* de la loi, *legis.* de la coutume, *consuetudinis.*
Abſolution, *-tio.* d'un crime, *criminis.* ſuffrage d'abſolution, *abſolutoria ſententia.* du Prêtre, *abſolutio ſacerdotalis de peccatis.*
Abſorption, terme de Phyſique, *abſorptio.*
Abſterſion, terme de Medecine, *abſterſio.*
Abſtraction, *-tio.*
Accélération...
Acceptation...
Acceptilation...
Acception...
Acceſſion...
Acclamation...
Accumulation...
Accuſation...
Acquiſition...
Action, *actio.* fait, *factum.* geſte, *geſtus.* publique, *actio.* harangue, *oratio.* emportement, *iracundia.* procès, *actio, lis.*
Action, *actio.* d'homme, *hominis.* humaine, *humana.* élicite, *elicita.* commandée, *imperata.* libre, *libera.* néceſſaire, *neceſſaria.* bonne, *bona.* mauvaiſe, *mala.* indifférente, *-ens.*
Addition, *-tio.*
Ademption, terme de Juriſprudence, *ademptio.*
Adhéſion, terme de Phyſique, *adhæſio.*
Adjection, *-tio.*
Adjudication, *-tio.*
Adminiſtration...
Admiration...
Admiſſion, *-ſio.*
Admonition, *-tio.*
Adnotations, au plur. terme de Chancellerie, *adnotationes.*
Adoption, *-tio.*
Adoration, *-atio.* culte divin, *divinus cultus.* vénération, *veneratio.* révérence, *reverentia.* adoration, *adoratio.* interne, *interna.* externe, *externa.* honoraire, *-aria.*
Adrogation, *-tio.*
Aduſtion...
Aſſabulation...
Affectation...
Affection...
Affiliation...
Affirmation...
Affliction...
Agglutination...
Aggrégation...
Aggreſſion...
Agitation...
Agnation, terme de Juriſprudence, *agnatio.*
Alcyon, oiſeau, *alcyon.*
Alérion, terme de Blaſon, *aquila mutila.*
Aliénation, *-io.*
Allégation...
Allocution, terme d'Antiquaire, *allocutio.*
Alluſion, *-io.*
Altération...
Altercation...
Amalgamation...
Ambition...

Subſtantifs féminins.

m

substantifs féminins.

Amélioration, *-io.*
Amodiation...
Amphion...
Amphytrion...
Ampliation, terme de Jurisprudence, *ampliatio.*
Amplification, *-io.*
Animation...
Annihilation...
Annonciation...
Annotation...
Annullation, *rescissio.*
Anticipation, *æstimatio.*
Appellation, *-io.*
Application...
Apposition...
— de scellé, *sigilli appositio.*
Appréciation, *-io.*
Appréhension...
Approbation, *-io.* expresse, *-essa.* tacite, *tacita.* publique, *-ica.* secrete, *secreta.*
Appropriation, *-io.*
Arbitration, *æstimatio.*
m Arion, nom d'homme & de cheval.
Articulation, *-io.*
Aspersion...
Asphalion, nom de Neptune, *Stabilitor.*
Aspiration, *-io.*
Assation...
Assertion...
Assignation...
Assimilation, terme de Rhétorique, *assimilatio.*
Association, *-io.*
Assomption...
Astriction...
Attention, *-io.* de l'oraison, *orationis.* externe, *-na.* intérieure, *interna.* actuelle, *-alis.* virtuelle, *-alis.* habituelle, *-ualis.* interprétative, *-iva.*
Atténuation, *-io.*
Attestation, *-io.* témoignage, *testimonium, testificatio.* par écrit, *litteris consignata.* du nom de Dieu, *divini numinis.*
Attraction, *-io.*
Attribution...
Attrition...
Audition, terme de Palais, *auditio.*
Augmentation, *auctus.*
Autorisation, *auctoritas.*
Ballotation, *agitatio.*
Bastion, *turris, propugnaculum.*
Béatification, *-io.*
Bénédiction...
Bifurcation, l'endroit où une branche devient fourchue.
m Bion, Poëte Grec, *Bion.*
m Billion, terme d'Arithmétique, *decies centeni millones.*
Brimborions, *quisquilie.*
Butrification, *-io.*
Calcination...
Camion, petite épingle, *acicula.*
Canonisation, *-io.*
Capitation...
Capitulation...
Caprification, maniere de rendre les figues sauvages bonnes à manger.
Carnation, terme de Peinture.

substantifs féminins.

Carnification, changement des os en chair.
Cassation, *abrogatio.*
Castraimétation, *-io.*
Castration...
Cavillation...
Cautélisation...
Caution, assurance qu'on donne, ou qu'on prend...
Caution, répondant, garant, *præs, sponsor.*
Célébration, *-io.*
Centurion...
Cération, *præparatio materiæ cujuspiam ad liquamen.*
Certification, *-io.*
Cessation d'armes, *armorum cessatio.*
Cession, *-io.*
— de biens, *bonorum cessio.*
Chaménérion, plante, *chamænerion.*
Champion, *pugnator.*
Chrismation, *-io.*
Chylification, *chylopoiesis.*
Circoncision, *circumcisio.*
Circonlocution, *-io.*
Circonspection...
Circonvallation...
Circonvention...
— tromperie, *fraus dolo malo impacta.*
Circulation, *-io.*
Citation...
Clarification...
Claudication...
Clayon, *-crates.*
Coagulation, *-io.*
Cohésion, *cohæsio.*
Cohobation, terme de Chymie.
Coindication, terme de Médecine, connoissance de certains signes, qui autorise l'indication qu'on a prise.
Coïon, timide, *ignavus, timidus.*
Collation, *vespertinum prandium.*
Collation, *-io.* de bénéfice, *beneficii.* petit repas, *cænula.* goûter, *merenda.* copie, *exemplum.*
Collection, *-io.*
Colliquation...
Collocation...
Colluſion...
Colorisation, terme de Chymie & de Peinture, *colorisatio.*
Combustion, *-io.*
Comessation...
Commémoration...
Commisération...
Commotion...
Communication...
Communion, *-io.* l'action de recevoir le Corps de N. S. *sanctissimæ Eucharistiæ sumptio.* participation, *-cipatio.* des Saints, *Sanctorum communio.*
Comparution, terme de Palais, *vadimonii obitus.*
Compassion, *miseratio, misericordia.*
Compensation, *-io.*
Compilation...
Complexion...
Complication...
Componction, *ex peccatis dolor.*
Composition, *-io.* pièce d'esprit, *scriptio.* accord *pactum.* convention, *-io.*

[illegible] démêlé. *controversiae dirimptio.* [illegible] imprimerie, *typographica compositio.* de médecine, de drogues, *medica compositio.* [illegible] ville ou [illegible] rent. *deditionis pacti.*

Comprehension. -i.

Compression...

Computation...

Conception. -i. pensée, *concettu.* faculté de concevoir. *men.* [illegible] *dur.* facil. *facili.* humain, -an. premier. *prim.* seconde. *secunda.*

Concentration. [illegible] du poul.

Concession. -i.

Concion. [illegible] *concio.*

Concision. *verborum concis.*

Conciliation. -i.

Conclamation...

Conclusion. -ii. vrai. *ver.* [illegible] *tali.* certain. *cert.* [illegible] *-bili.* évident. *evident.* théologique. *-ic.* philosophique. *-ic.*

Concussion. -i.

Condamnation...

Condensation...

Condition. -iti. modification. *-cati.* loi. *lex.* article. *articulu.* état. *-tu.* [illegible] rang, *gen.* [illegible] *-ili.* libre. *libera.* contraire. *-ari.*

Confédération. *-federati.*

Confession. -ii. sacramentale. *-tali.* de foi. *fidei.* de louange. *laudi.* des péchés, *peccatorum.* entière. *integra.* intégrité de la confession. *confessionis integritas.*

Configuration.

Confirmation. *-ati.* sacrement. *sacramentum confirmationis.*

Confiscation.

Conflagration. *incendium.*

Confortation. *corroborat.*

Conformation.

Confrontation. *comm.*

Confusion.

Confutation...

Congélation...

Congestion. ama [illegible] *pyri & lanie accumulati.*

Conglobation. [illegible] Rhétorique. *con[illegible]*

Conglutination.

Congratulation...

Congrégation...

Conjonction. *con[illegible]*

Conjuration.

Consécration...

Consécution. term[illegible] *nomi.* *co[illegible]*

Conservation. *-ati.* *-ti.* indirect. *-ti.* *tali.* protection.

Considération.

Consignation. *[illegible]*

Consolation.

Consolidation...

Consommation. *[illegible] absoluti.*

Consomption. *consumptio.*

Conspiration. [illegible]

Constellation...

Consternation. *[illegible]*

Constipation. *[illegible]*

Constitution. *corporis.* rent. *pec[illegible]*

Constriction.

Construction.

Consubstantiation.

Consultation.

Contagion. attouchement. [illegible] *tali.* [illegible] contagion. [illegible] *pet. contin[illegible]*

Contamination.

Contemplation.

Contemplation. Médecine. [illegible]

Contention. *tali.* [illegible]

Contestation.

Contignation.

Continuation.

Contorsion.

Contraction.

Contradiction.

Contravention.

Contrefaction. [illegible] remen. [illegible]

Contre-indication. Médecine.

Contrevallation. *tali.*

Contribution. [illegible] *tribu[illegible]* Palais, *pec[illegible]* *buti.*

Contusion.

Conversation.

Constitution, -i. de corps, *corporis*. Constitution de rente, *pecuniae constitutio*.
Constriction, -i.
Construction, *aedificatio*.
Consubstantiation, -i.
Consultation.
Contagion, -i. peste, -ii. attouchement, *contactus*, gat. pe contagion, *contactu irrectus*, un grande contagion, *pestilentia gravis*, mot de contagion, *si pest consumptus*.
Contamination, -i.
Contemplation.
Contemplation, term de Medecine, c'est la catalepsie.
Contention, [illegible] *contestatio*, [illegible] *contatus*.
Contestation, *concertatio*.
Contignation, *coagmentatio*.
Continuation, -i.
Contention.
Contraction.
Contradiction.
Contravention, *violatio*.
Contrefaction, [illegible] mal [illegible] [illegible] parlant [illegible] un livre.
Contre-indication, term de Medecine.
Contrevallation, *contrevallatio*.
Contribution, -i. de guerre, *tributum*, term de Palais, *pecuniarum contributio*.
Contusion, -i.
Conversation...

Conversion, changement de Religion, *conversio*.
Conversion, term de [illegible] -i.
Conversion, term de [illegible] -i.
Conviction, -i.
Convocation...
Convulsion...
Cooperation...
Cooptation, term dont on [illegible] dans le Université.
Copulation, -i.
Corporation, communauté, Chapitre, -i.
Corporification, -i.
Correction.
Correlation, relation commune [illegible] entre deux choses.
Corruption, -i.
Cotillation, *quoti ve [illegible]*.
Crayon, peindre, *graphium*.
Crayon, portrait, *graphium opus absolutum*.
Création.
Crispation, term de Chirurgie, *crispatio*.
Croupion, *[illegible]*.
Cruciation.
Crystallisation...
Cultivation, *cultus*.
Curation, -i.
Damnation...
Dealbation...
Debilitation...
Decantation, term de Chimie, *decantatio*.
Decapitation.
Deception...

Décimation . -io.
Décision . *placitum*. *decretum*.
Déclaration . -io.
Déclamation . . .
Décimation . . .
Décoction . . .
Décollation . . .
Décoration . . .
Décrépitation . . .
Décurion . . .
Décussation . *commissio radiorum in decussim*.
Dédition . -io.
Déduction . . .
Défection . . .
Définition . -io. du nom, *nominis*. de la chose. *rei*. métaphysique . -ca. physique . -ca.
Déflagration . . .
Défloration , *vitiatio*.
Dégénération , -io.
Déglutition . *forbitio*.
Dégradation , *fragor*.
Dégustation . -io.
Déification . . .
Délectation . -io. plaisir . *delectatio*. complaisance . *complacentia*. joie . *gaudium*. jouissance . *fruitio*. spirituelle . -alis. charnelle , *carnalis*. morose . -osa.
Délégation , -io.
Délibation . . .
Délibération , -io. consultation . -atio. parfaite . *perfecta*. imparfaite . *imperfecta*.
Délinéation . . -io.
Démission . . .
Démolition . . .
Démonstration . -io. signe . *signum*. des plantes, *plantarum*. -oculaire . *oculata*. géométrique . -ca. vraie . *vera*.
Dénomination . -io.
Dénonciation . . .
Dépilation . . .
Dépopulation . . . .
Déposition . -io. témoignage . *affirmativa*. privative de charge . *muneris ademptio*.
Dépossession . . .
Dépravation . .
Déprécation . .
Déprédation . .
Députation . *legatio*.
Déraison . *rationis abusus*.
Dérision . .
Dérivation . terme de médecine .
Dérogation . . .
Détention . terme de droit nomie.
Description . .
Désinfection . *exhalationis obstructione*.
Désolation . .
Désopilation . *ex diminutione obstructione*.
Détonation . . .
Détrition . . .
Détroncation . . .
Destruction . . .
Désunion . *separatio*.
Détention , -io. retardement . *mora*, *retardatio*. de fonction . *captivitas*. incarcération . de bien d'autrui . *alieni occupatio*.
Détermination . -io.

Détérioration .
Détestation .
Détonation . mie .
Détraction .
Déviation . . .
Dévolution .
Dévotion . tervice . vation . *mancipatio*.
Diction .
Diffamation .
Diffusion .
Digestion . . .
Digression . . .
Dilatation .
Dilection . nonne au
Dimension .
Diminution .
Direction . . .
Dissertation .
Discontinuation
Discrétion . -entia. circonsidération . discrétion . *arbitrium*. terme de g *bitrium*.
Discursion .
Discussion .
Distonction .
Dislocation . *membri*. -io. luxation .
Disparition . *auditio*.
Dispensation . mie . -atio. -io. surrepti

substantifs féminins.

Détérioration, *corruptio.*
Détestation, *-io.*
Détonation, terme de Chymie, *detonatio.*
Détraction, *-io.*
Déviation...
Dévolution...
Dévotion, *-io.* piété, *-tas.* service, *officium*; s. dévotion, *illius obsequio mancipatus.*
Diction, *-io.*
Diffamation, *vigilatio.*
Diffusion, *-io.*
Digestion...
Digression...
Dilatation.
Dilection, qualité qu'on se donne aux Electeurs.
Dimension, *-io.*
Diminution.
Direction...
Disceptation.
Discontinuation, *intermissio.*
Discrétion, *-io.* prudence, *-entia* circonspection, *-io.* considération, *-tio.* une discrétion, terme de jeu, *arbitrium*; discrétion, terme de guerre, *ad arbitrium.*
Discursion, *-io.*
Discussion, *circumspectio.*
Disjonction, *disjunctio.*
Dislocation, *ossis*, vel *alicujus membri e sua sede motio.*
Disparition, *ab oculis sua auctio.*
Dispensation, *-io.* économie, *-mia.* distribution, *-io.* subreptice, *-titia.* obreptice, *-titia.* d'un vœu, *voti.*
Dispersion, *-io.*
Disposition, *-io.* ordre, *ordo.* arrangement, *series.* préparation, *-tio.* aptitude, *-udo.* habileté, *-lita.* état de santé, *valetudo.* bonne disposition, *bona valetudo.* mauvaise disposition, *infirma valetudo.* disposition de l'esprit, *animi affectio.*
Disproportion, *-io.*
Disquisition...
— recherche, *investigatio.*
Dissection, *-io.*
Dissension...
Dissertation...
Dissimulation...
Dissipation...
Dissolution, *-io.* dissipation, *dissipatio.* déréglement de mœurs, débauche, *intemperantia.* de mariage, *matrimonii solutio.* liquéfaction, *-io.* de Chymie, *fusio.*
Dissuasion, *-io.*
Distillation...
Distinction...
Distraction.
Distribution...
Diversion...
Divination, *-atio.* divine, *-ina.* superstitieuse, *-iola.*
Division, *-io.* partage, *partitio.* discorde, *-dia.*
Division d'armée navale, *agminis divisus manipulus.*
Division, querelle, *dissensio.* *rixa.*

Substantifs féminins.

Division, règle d'Arithmétique, -*io*.
Divulgation, -*io*.
Divulsion...
Domination...
Donation...
Dormition, terme dogmatique, dont on se sert pour exprimer la maniere dont la Sainte Vierge quitta la terre, pour aller au ciel.
Dotation, -*io*.
Dubitation...
Duplication...
Ebullition...
Edification, *bonum exemplum*.
Edition, -*io*.
Education...
Efféminations, maniere des femmes.
Effraction, *effractura*.
Effusion, -*io*.
Ejaculation...
Election...
Elaboration...
Election...
Elevation...
Elision, terme de Grammaire.
Elixation, -*io*.
Elixiviation, terme de Chymie.
Elocution, -*io*.
Elongation...
Emanation...
Emancipation...
Embrion...
Emendation...
Emission...
Emotion, -*io*. d'esprit, *animi*. sédition, -*io*. altération de santé, *corporis commotio*. tumulte, -*io*.
Emulation, *æmulatio*.
Emulsion,
Endymion, Berger de Fable.
Enervation, supplice en ge, sous la premier la seconde Race Rois.
Enonciation, -*io*
Entonation, terme c fique, *intonatio*
Enumération,
Equation, *æquatio*
Erection,
Eructation, excrétion rots.
Erudition,
Eruption...
Escophion, *crotaphium*
Espion, *exploratio*
Estimation, *æstimatio*
Evacuation,
Evagation...
Evaluation...
Evaporation...
Evasion...
Eversion...
Eviction...
Evocation...
Evolution, terme de guer *agminis in aliam formam conversio*.
Evulsion, -*io*
Exaction...
Exagération...
Exaltation...
Examilion, muraille célebre de l'isle de Corinthe.
Exanimation, -*io*
Exautoration...

Substantifs féminins.

Excavation
Excédation
Exception
Excision...
Excitation
Exclamatio
Exclusion
Excommun
ieure
minor.
de l'hon
de sente
sententia
porter,
tiæ.
Excoriatio
Excussion
Exécration
Exécution
Exemptio
Exercitatio
Exfoliation
Exhalation
Exhérédati
Exhibition
Exhortatio
Exhumatio
Expantion
Expectorat
Expédition
accelera
absolut
Expiation
Expilation
Expiration
Explicatio
Exploitati
lais, *va*
tio.
Explosion
Exportati
Exposition
Expression

Excavation, -io.
Excédation ...
Exception ...
Excision ...
Excitation ...
Exclamation ...
Exclusion ...
Excommunication. -io. majeure, *major*. mineure, *minor*. de droit, *juris*. de l'homme, *ab homine*. de sentence portée, *latæ sententiæ*. de sentence à porter, *ferendæ sententiæ*.
Excoriation. *cutis laceratio*.
Excussion, -io.
Exécration ...
Execution ...
Exemption, *immunitas*.
Exercitation, -io.
Exfoliation ...
Exhalation, *expiratio*.
Exhérédation, -io.
Exhibition ...
Exhortation ...
Exhumation ...
Expantion, *dilatatio*.
Expectoration, -io.
Expédition, -io. dépêche, *accelerato*. achevement, *absolutio*, *rei confectæ*.
Expiation, -io.
Expilation ...
Expiration ...
Explication ...
Exploitation, terme de Palais, *vadimonii denunciatio*.
Explosion ...
Exportation ...
Exposition ...
Expression ...

Expulsion, -io.
Extension ...
Exténuation ...
Extinction ...
Extirpation ...
Extorsion ...
Extraction ...
Extradition ...
Extravagation, *erupti*
Extravasation, -io.
Exulcération ...
Faction, -io. en faction, *in stationc*.
Fabrication. terme de monnoie.
Falsification, -io.
Fascination ...
Félicitation ...
Fermentation ...
Ferrification. terme de Physique, *conversio in terram*.
Fiction, -io.
Filtration ...
Fixation ...
Flagellation ...
Flexion ...
Fluctuation ...
Fluxion ...
Fomentation ...
Fonction ...
Fondation ...
Forclusion. terme de Palais. *depulsio de jure tuendæ causæ*.
Formation, -io.
Fornication ...
Fortification. *munitio*, *munimentum*.
Fourmi-lion, insecte. *formica-leo*.
Fraction, -io.
Frequentation, *juncta cum aliquo consuetudo*.

substantifs femin.

Friction, -io.
Fruition, jouissance, *fruitio.*
Fulmination, -io.
Fumigation, *suffitus.*
Fusion, -io.
Fustigation...
Futurition, terme de Théologie.

m Gabion, sorte de panier, *corbis terrâ farta.*

m Galion, *gaulus major*, ou *amplior.*

m Gavion, vieux mot, *guttur*, *fauces.*

Génération, -io. active, -va. passive, *passiva.* dans les choses divines, *in divinis.*

Génuflexion, -io.

m Géryon, monstre à trois corps.

Germination...
Gestation, exercice de la Gymnastique.
Gesticulation, -io.
Gestion...
Glorification...
Gradation...
Graduation...
Granulation...
Gratification...
Gravitation, terme de Phys.
Gustation...
Habitation...
Habituation, place d'habitué.
Herborisation, *plantarum inquisitio.*
aller en partie d'Herborisation, *agros & rura ad plantas inquirendas lustrare.*

m Histrion, farceur, -io.

m *substantifs féminins.*

* Horion, *ictus capiti impactus.*
Humectation, -io.
Humiliation...
Jectation...
Illation...
Illumination...
Illusion...
Illustration...
Illutation...
Imagination...
Imbibition...
Imitation...
Immédiation, -io. de sa pôt. *suppositi.* de vertu. *virtutis.*
Immersion, -io.
Immodération...
Immolation...
Impanation...
Imperfection...
Implication...
Imposition...
Imprécation...
Impregnation...
Impression...
Impulsion...
Imputation...
Inaction, *desidia*, [illegible]
Inanition, *inanitas.*
Inauguration, *augurales cæremoniæ.*
Incantation, -io.
Incarnation, -io. avant qu'elle soit faite, *in fieri.* après qu'elle s'est faite, *in facto esse.*
Incession, *incessus.*
Incision, -io.
Incitation...
Inclination...
Inconsidération...
Incontradiction...

Substantifs féminins.

Incorporation, -*io.*
Incorrection . . .
Incorruption . . .
Incruſtation . . .
Incubation . . .
Inculpation, terme de Palais.
Incurſion, -*io.*
Indeciſion . . .
Indétermination . . .
Indevotion . . .
Indication . . .
Indiction . . .
Indigeſtion . . .
Indignation . . .
Indiſcretion, *imprudentia.*
Indiſpoſition, -*io.* du corps, *invaletudo.* du tems, *intemperies tempeſtatis.*
Indiſtinction, -*io.*
Induction . . .
— perſuaſion, *ſuaſio.*
Ineſcation, -*io.*
Inexécution, *nulla executio.*
Infamation, -*io.*
Infatuation, prévention, *præoccupatio.*
Infection, -*io.*
Infeodation . . .
Infiltration . . .
Inflammation . . .
Inflexion . . .
Information . . .
Infraction, *violatio.*
Infuſion, -*io.*
Ingreſſion, terme d'Aſtrologie judiciaire.
Inhibition, -*io.*
Inhumation . . .
Injection . . .
Injonction, *editio.*
Innovation, -*io.*
Inobſervation . . .

Substantifs féminins.

Inoculation, -*io.*
Inondation, *exundatio.*
Inquiétation, -*io.*
Inquiſition . . .
Inſemination . . .
Inſertion . . .
Inſinuation . . .
Inſpection . . .
Inſpiration . . .
Inſtallation, *actus seu modus in aliquo munere inituatur.*
Inſtauration, -*io.*
Inſtigation . . .
Inſtillation . . .
Inſtitution . . .
Inſtruction . . .
Intégration, terme de Géométrie nouvelle.
Intellection . . .
Intenſion, terme de Phyſique.
Intention, -*io.* du miniſtre, *ministri.* actuelle, -*alis.* habituelle, -*alis.* interprétative, -*iva.* abſolue, -*uta.* conditionnée, -*nata* de celui qui reçoit, *suscipientis.*
Interceſſation, -*io.*
Interceſſion . . .
Interdiction . . .
Interjection . . .
Intermiſſion . . .
Interpellation . . .
Interpolation . . .
Interpoſition . . .
Interprétation, -*io.* verbale, -*alis.* bénigne, *benigna epikeiam.* des mots, *verborum.*
Interrogation . . .
Interruption, -*io.*

substantifs féminins.

Interſection, *-io.*
Intervention...
Interverſion...
Intimation, *denuntiatio.*
Intimidation, *abſterrendi actus.*
Intinction, terme de Liturgie.
Intitulation, *inſcriptio.*
Intonation, *-io.*
Introduction, *admiſſio.*
Introniſation, *-io.*
Intruſion, *obreptio.*
Invaſion, *occupatio.*
Invention, *-io.*
Inverſion...
Inveſtigation...
Invitation...
Invocation...
Involution de procès, *litium implicatio.*
Jonction, *conjunctio.*
Irradiation, *radiorum ſolis immiſſio.*
Irréligion, *impietas.*
Irréſolution, *-io.* inconſtance, *-tia.* doute, *dubitatio.* incertitude d'eſprit, *animi anxietas.*
Irriſion, *-io.*
Irritation...
Irroration...
Irruption...
Iſthmion, coëffure des femmes chez les anciens Grecs, *iſthmium.*
Jubilation, *-io.*
Juriſdiction...
Juſſion...
Juſtification, *-tio.* active, *-iva.* paſſive, *-iva.* premiere, *prima.* ſeconde, *ſecunda.*

substantifs féminins.

Juxtapoſition, terme d'Hiſtoire naturelle.

m Ixion, Roi de Theſſalie.

Lacération, *-io.*
Lamentation...
Lampion, petite lampe, *lucerna cernula.*
Lamproyon, *ou* Lamprion,
Lanion, ville de France en Bretagne.
Lapidation,
Lapidification...
Latiniſation...
Légaliſation...
Légation...
Légion...
Légiſlation, terme de droit public.
Légitimation,
Léſion, *fauciatio, offen...*
Lévigation, terme de Pharmacie, *lævigatio.*
Libation, cérémonie païenne,
Libération,
Libration...
Licitation...
Limitation...
Lion, animal, *leo.* c'eſt auſſi un ſigne du Zodiaque.
—de lion, *leoninus.*
Liquéfaction, *-io.*
Liquidation...
Livraiſon...
Lixiviation, terme de Chymie.
Location, terme de Juriſprudence.
Locution, *-io.* parole, *verbum.* angélique, *-ica.* propre, *-pria.* impropre, *impropria.*

substantifs féminins.

Lotion,
cine.
Lucubratio
lucubrat
Lunaiſon.
Luſtration
Lutation.
Luxation,
gie,
Lyon, vill
—de Lyo
Macération
Machinatio
Malédiction
Malverſati
Manducati
Manicordi
veſſin.
jouer du
fig. qu
l'amour
cretos a
Manifeſtat
Manipulat
argento
Manumiſſi
Manutenti
Mation,
Maſticatio
decine.
Médiatio
Méditatio
Méliorati
Mention.

m Million,
lia.

m Mion, p
Mion, bo
célébre
rales.
Mircolio
vit da
Miſſion,

substantifs feminins.

Lotion, terme de Médecine.
Lucubration, vieux mot, *lucubratio.*
Lunaiſon.
Luſtration, *-io.*
Lutation...
Luxation, terme de Chirurgie, *luxatio.*
Lyon, ville, *Lugdunum.*
—de Lyon, *Lugdunenſis.*
Macération, *-io.*
Machination...
Malediction...
Malverſation, *mala geſtio.*
Manducation, *-io.*
Manicordion, ſorte de claveſſin.
jouer du Manicordion, au fig. quand une fille fait l'amour ſecrettement, *ſecretos amores colere.*
Manifeſtation, *-io.*
Manipulation, *collectio glebæ argentoſæ.*
Manumiſſion, *-io.*
Manutention...
Marion, *-ria.*
Maſtication, terme de Medecine.
Médiation, *-io.*
Méditation...
Mélioration...
Mention....
m Million, *decies centum millia.*
m Mion, petit garçon, *puſio.*
Mion, bourg de l'Auvergne, célébre par ſes eaux minerales.
Mircolion, petit animal qui vit dans le ſable,
Miſſion, *-io.*

ſubſtantifs feminins.

Pere de la Miſſion, *Miſſionarius.*
Mixtion, *-io.*
Modération...
Modification...
Modulation, terme de Muſique.
Monition, *-io.*
Morion, eſpéce de caſque, *caſſis.*
donner le Morion, *caſſide mulctare.*
m Morion, pierre précieuſe.
m Morpion, *pediculus inguinalis.*
Mortification, *carnium macceratio, corporis afflictatio, acerbitas.*
Multiplication, *-io.*
Munition...
Mutation, *-io.* de matiere, *materiæ.* de forme, *formæ.* de la matiere & de la forme, *materiæ & formæ mutatio.*
Mutilation, *-io.*
Narration...
Nation...
Naturaliſation, terme de Droit, *jus Civitatis.*
Navigation, *-io.*
Négation...
Negociation...
Nomination...
Nonciation, terme de Droit.
Notification...
Notion...
Novation...
Noyon, ville, *Noviodunum.*
Nutrition, *-io.*
Objection...
Objurgation...
Obiation...

Substantifs féminins.

Obligation, *-io.*
Obreption...
Obſervation...
Obſidion...
Obſtination...
Obſtruction...
Obtention...
Obvention...
Occaſion, *-io.* cauſe, *cauſa.* matiere, *materia.* prétexte, *ſpecies*, *prætextus.* ſujet, *ſubjectum.*
Occaſion, *-io.* du péché, *peccati.* prochaine, *proxima.* éloignée, *remota.*
Occaſion de guerre, rencontre, *conflictus.*
Occiſion, *-io.*
Occultation...
Occupation...
Ochiſion, vieux mot, tuerie, *occiſio.*
Ocquiſition, vieux mot, occaſion.
Odoration, *odorum perceptio.*
Omiſſion, *-io.*
Omologation...
Onction...
Ondulation...
Opération, *-io.* vitale, *-lis.* naturelle, *-alis.* ſurnaturelle, *ſupernaturalis.* quant à la ſubſtance, *quantùm ad ſubſtantiam.* quant à la maniere, *quantùm ad modum.*
Opinion, *ſententia.* eſtime, *exiſtimatio.* penſée, *cogitatio.*
Opinion, *opinio.* téméraire, *-aria.* dangereuſe, *periculoſa.*

Substantifs féminins.

Oppilation, *obſtructio.*
Oppoſition, *-io.*
Oppreſſion...
Option...
Ordination...
Origination, vieux mot, *origo.*
Orillon, maladie des Parotides.
Orion, conſtellation.
Oſcillation, *-io.*
Oſſification, terme d'Anatomie, *oſſium formatio.*
Oſtentation, *-io.*
Ovation, petit triomphe des Romains.
Pacification, *-io.*
Paction...
Palliation...
Pallion, vieux mot, *pallium.*
Palpitation, *-io.*
Participation, *communicatio, ſocietas.*
Partition, *-io.*
Paſſation, terme de Pratique.
Paſſion, *-io.* mouvement de l'ame, *animi motus.* affection, *-io.* de l'appétit concupiſcible, *cupiditas.* de colere, *iracundia.* amour des plaiſirs, *libido.* ardeur, *ardor.* grand deſir, *ſtudium.* mouvement déreglé, *motûs animi turbulentus.* déréglé, *concitatus animi motus.* ſouffrance, *cruciatus.* de Notre Seigneur, *Chriſti cruciatus acerbiſſimi.* Dimanche de la Paſſion, *Dominica Paſſionis.* ſermon de la

Substantifs féminins.

Paſſion
ſimá Cl
Paſſion, a
réglé,
te, *bon*
conſtan
inconſta
avec Paſſi
Paſſion e
agitati
cupiſcib
tus. qu
-tas. la
la cupi
derium.
mour,
iraſcible
bilis. q
ira. l'au
crainte
ces, *ſ*
deſpera
avoir gran
flagrare
cupidita
pas maſ
impoten
colique,
colica,
Aut
La honte
rabies.
la joie,
triſtitia
l'indign
pit, *ſ*
tion, *a*
ſie, *zel*
ſion, *c*
Pélion, n
Pénétratio
Penſion...

ſubſtantifs féminins.

Paſſion, *oratio de acerbiſſimâ Chriſti morte.*
Paſſion, amour, *amor.* déréglé, *effrænatus;* honnête, *honeſtus.* fidèle, *fidelis.* conſtant, *-ans.* volage, *inconſtans.*
avec Paſſion, *ardente ſtudio.*
Paſſion en morale, *animi agitatio.* de l'appétit concupiſcible, *-bilis appetitus.* qui ſont la volupté, *-tas.* la douleur, *dolor.* la cupidité, *ou* deſir, *deſiderium.* la fuite, *fuga.* l'amour, *odium.* de l'appétit iraſcible, *appetitus iraſcibilis.* qui ſont la colere, *ira.* l'audace, *audacia.* la crainte, *timor.* l'eſpérances, *ſpes.* le déſeſpoir, *deſperatio.*
avoir grande Paſſion, *ſtudio flagrare.* ſuivre ſa paſſion, *cupiditati parere.* qui n'eſt pas maître de ſa paſſion, *impotens.*
colique, Paſſion, maladie, *colica, paſſio.*

Autres Paſſions.

La honte, *pudor.* la rage, *rabies.* la fureur, *furor.* la joie, *lætitia.* la triſtéſſe, *triſtitia.* l'impatience, *-tia.* l'indignation, *-io.* le dépit, *ſtomachus.* l'émulation, *æmulatio.* la jalouſie, *zelotypia.* la compaſſion, *commiſeratio.*
Pélion, montagne.
Pénétration, *-io.*
Penſion...

ſubſtantifs féminins.

Péragration, terme d'Aſtronomie, mois de péragration, mois périodique.
Perception, *-io.*
Percuſſion...
Perdition...
Perfection...
Permiſſion...
Permutation...
Perquiſition...
Perſécution...
Perſpiration...
Perſuaſion...
Perverſion...
Pétrification...
Pion d'Echecs, *pedes.*
damer le Pion, au fig. *alicui anteponi.*
Pluſpétition, terme de Droit; elle n'a plus lieu en France.
Pollicitation, terme de Droit, écrit.
Pollution, *-io.*
Ponctuation...
Porrection la maniere dont ſe conferent les ordres mineurs.
Poſition, *-io.*
Poſſeſſion, *-io.* fonds de terre, *prædium.* poſſeſſion, *-io.* de fait, *facti.* de droit, *juris.* de bonne foi, *bonæ fidei.* de mauvaiſe foi, *malæ fidei.* juſte, *-ta.* injuſte, *-ta.* colorée, *-rata.* naturelle, *-alis.* civile, *-lis.* très-civile, *civiliſſima.* d'un bénéfice, *beneficii.*
Poſſeſſion, héritage, *hæreditas.*
Poſtulation, Plaidoire.
Potion, *-io.*

Substantifs féminins.

Précaution, *-cautio.* provision, *-io.* rétribution, *-io.*
Précipitation, *nimia celeritas.*
Précision, *præcisio.*
Préconisation, *alicujus ad prælaturam renuntiatio.*
Prédestination, *ad vitam æternam gratuita Dei electio.*
Prédétermination, *prædeterminatio.*
Prédication, *concio.*
Prédiction, *prædictio.*
Prédilection, *prædilectio.*
Prédomination, *prædominatio.*
Préfixion, terme de Palais, *statæ diei assignatio.*
Prémotion, *præmotio.*
Prénotion, *anticipatio.*
Préparation, *apparatus.*
Prépolition, *præpositio.*
Préoccupation, *prævium judicium.*
Préordination, *præordinatio.*
Prescription, *præscriptio.* quant au tems, *quoad tempus.* interrompue, *-rupta.* non interrompue, *non interrupta.*
Présentation, *præsentatio*
Préservation, *propulsatio.*
Présomption, *præsumptio.* de droit, *juris.* liquide, *liquida.* modique, *modica.*
Pression, terme de physique.
Prestation, terme de Palais.
Présupposition, *præsuppositio.*
Prétention, dessein, *consilium mens.* droit, *animo ac spe præceptum jus.*

Substantifs féminins.

Prétérition, *præterm*
Prévarication, *prævaricatio.*
Prévention, *insita jam ante menti opinio.*
Prévision, *provisio.*
Principion, *Princeps secundarius.*
Privation, *-io.*
Probation...
Procession, *-io.* priere, *supplicatio.* solemnelle, *solemnis.* émanation, *-atio.* au dedans, *ad intrà.* au dehors, *ad extrà.*
Procréation, *-io.*
Procuration...
Production d'esprit, *ingenii opus, fœtus.* génération, *-io.* chose produite, *fœtura, fœtus.* de plantes, *plantarum fruticatio.* de témoins, terme de Palais, *testium editio.* des pieces & écrits, *instrumentorum litis prolatio.*
Profection, terme d'astrologie Judiciaire, sorte de calcul.
Profession, *-io.*
Profusion...
Progression...
Prohibition...
Projection...
Prolongation...
Promission, (terre de) *promissionis terra.*
Promotion, *-io.*
Promulgation, publication des loix.
Prononciation, *-io.*
Pronostication, *præsignificatio.*
Propagation, *-io.*

subſtantifs féminins.

Propenſion, *-io.*
Propiciation...
Proportion, *-io.* égale, *æqualis.* inégale, *inæqualis.* arithmétique, *-ica.* géométrique, *-ica.*
Propoſition, *-io.*
Prorogation...
Proſcription...
Proſtration, *humi dejectio.*
Protection, *-io.*
Proſtitution, *projecta vita ad omnem impudicitiam.*
Proteſtation, *ſcripta reclamatio, teſtificatio.*
Proviſion, *-io.* préparation, *præparatio.* par proviſion, terme de Palais, *jure fiduciario.*
Provocation, *-io.*
Pſaltérion, *-ium.*
Publication, *-io.*
Pulſation...
Pulvériſation...
Purgation...
Purification...
Putréfaction...
Pygmalion, Roi de Tyr, *Pygmalion.* c'eſt auſſi le nom d'un Sculpteur.
Qualification, *-io.*
Queſtion, *quæſtio.* gêne, *tormentum.* il n'eſt pas queſtion de cela, *non de hoc agitur.*
Radiation, terme de Palais, *-io.*
Raréfaction...
Ratification...
Ration...
Rayon, *radius.*
—de miel, *favus.*
Réaction, *-io.*

ſubſtantifs féminins.

Rebellion, *-io*
Récapitulation, *congregatio enumeratio.*
Réception, *coöptatio.*
Récitation, *-io.*
Récognition, examen...
Récollection...
Réconciliation...
Réconſtruction, *readificatio.*
Récréation; *oblectamentum animi remiſſio.*
Récrimination, *criminis in acculatorem translatio.*
Rectification, *correctio.*
Récuſation, *rejectio.*
Reddition de comptes, *rationum relatio.*
—de place, *loci deditio.*
Rédemption, *redemptio*
Réduction, *-io.*
Réduplication, fig. de Rhétorique.
Réédition, *nova editio.*
Réfection, *refectio, inſtauratio.*
Réflexion, *reputatio, attentio.*
Réformation, *emendatio.*
Réfraction, *-io.*
Réfutation...
Regénération...
Région, *-io.* moyenne, *media.* inférieure, *-ior.* ſupérieure, *ior.* plus baſſe, *infima.*
Régiſtration, vieux mot, droit de regiſtre.
Réhabilitation, *reſtitutio*
Réimpreſſion, *libri ſecundis typis mandatio.*
Réitération, *iteratio.*
Relation, *-io.* récit, *narratio.* rapport, *reſpectus.* ha

Substantifs féminins.

bitude, *habitudo.* du pere au fils, *paternitas.* du fils au pere, *filiatio.* du pere, & du fils au saint Esprit, *spiratio activa.* du saint Esprit au pere & au fils, *spiratio passiva.* catégorique, *-ica.* putative, *-iva.* selon l'être, *secundùm esse.* selon le dire, *secundùm dici.*

Rélaxation, *-io.*

Religion, *-io.* chrétienne, *christiana.* ordre religieux, *religiosus ordo.* vie religieuse, *religiosa vita.* couvent, *monasterium.*

Relocation, terme de Jurisprudence.

Rémission, *venia.*

Rénonciation, *renuntiatio.*

Rénovation, *instauratio.*

Réordination, action de conférer pour la seconde fois les ordres sacrés.

Réparation, *refectio.*

Répartition, *partitio.*

Répercution, *repercussus.*

Répétition, *-io.*

Réplétion, *redundatio.*

Répréhension, *-io.*

Représentation, image, *imago.*

— de Comédie, *actio.*

Réprobation, *-io.* négative, *-iva.* positive, *-iva.* cause, *-sa.* effet, *effectus.*

Répudiation, *repudium.*

Réputation, estime, *existimatio.* renommée, *fama.* bonne, *bona.* mauvaise, *mala.* être en bonne réputation, *bene audire.* être en mauvaise, *malè audire.*

Substantifs féminins.

Réquisition, *-io.*

Rescription...

Résignation, *-io.* de bénéfice, *beneficii.* tacite, *tacita.* expresse, *expressa.*

Résiliation, *ou* Résilîment, cassation d'un acte.

Résolution, *-io.* dessein, *consilium.* éclaircissement, *explicatio.* de nerfs, *nervorum laxatio.* hardiesse, *audacia.* courage, *animus.* avec résolution, *fortiter.* prendre résolution, *consilium capere.*

Respiration, *respiratio, halitus.*

Réponsion, taxe des Commanderies, *responsio.*

Restauration, *instauratio.*

Restipulation, stipulation réciproque.

Restitution, *-io.* en entier, *in integrum.* solidaire, *in solidum.*

Restriction, *-io.*

Résurrection...

Rétention, terme de Palais.

— d'urine, *stranguria.*

Retorsion, repartie, *-io.*

Retractation, *palinodia.*

Rétribution, *merces.*

Rétrocession, *-io.*

Rétrogradation...

Révélation...

Revendication...

Réverbération, *repercussus.*

Révision de compte, *ratio num altera putatio.* de procès, *relatio litis judicatæ.*

Révivification, *-io.*

Réunion, *conunio.*

Coindication, terme de Mé- | *tum.* convention, *-io.*

Bb

Substantifs féminins.

Révocation, *abrogatio*, *recisio.*
Révolution, *mutatio*, *conversio.*
Révulsion, terme de Médec. opposé à dérivation.
Rhétorication, *rhetoris imitatio.*
Rogations, au pluriel, *Rogationes.*
Rubification, *-io.*
Salification...
Salivation...
Salvation, terme de Palais, *contradictorum dissolutio.*
Salutation, *-io.*
Sanctification...
Sanction...
Sanguification...
Satisfaction, *delectatio*, *expurgatio.*
Satyrion, herbe, *-ion.*
Sayon, habillement militaire, *sagum.*
Scarification, *-io.*
Scintillation, terme d'Astr.
Scion, *furculus.*
Scipion, *-io.*
Scission, séparation...
Scorpion, animal venimeux.
Scorpion, signe du Zodiaque, *scorpius.*
Sécrétion, terme de Médec. *-io.*
Section...
Sédition...
Séduction...
Ségrégation, terme dogmatique, *segregatio.*
Sensation, *-io.*
Séparation...
Septentrion...
Séquestration...

Substantifs féminins.

Sicyon, ville de l'ancienne Gréce.
Signification...
Sion, ville, *Sedunum.* montagne, *Sion.*
Sion d'arbre, mais mieux Scion, *furculus.*
Situation, *situs.*
Sollicitation, *instigatio*, *sollicitatio.*
Solution, *-io.*
Sommation, *admonitio*, *denuntiatio.*
Sophistication, *-io.*
Soumission, *submissio.*
Souscription, *subscriptio.*
Soustraction, *deductio.*
Spécification, *designatio.*
Spéculation, *contemplatio.*
Spiration, terme de Théol.
Spiritualisation, terme de Chymie.
Spoliation, *-io.*
Sputation...
Stagnation...
Station...
Stipulation...
Strangulation...
Stupefaction...
Sublimation, terme de Chymie.
Subdélégation, *-io.*
Subdivision...
Subhastation, encan, *venditio sub hastâ.*
Submersion, *-io.*
Subordination, *ordo.*
Subornation, *corruptela.*
Subreption, *-io.*
Subrogation...
Substitution, *-io.* vulgaire, *-garis* pupillaire, *-laris.* exemplaire, *-plaris.* réci

Cc

Tranchement
dogmatique
Transmutation
Transformation
Transition
Transfusion
Translation
Translucide
Transmigration
Transmission
Transparence
Transpiration
Tranquillité
Transubstantiation
Tremblement
Tremblotement
Trépidation
Tribulation
Tribunal
Tribunat
Tribunitien
Tribut
Tricherie
Trichotomie
Trifurcation
Trigonométrie
Trinité
Trinitaire
Trinitrate
Trinôme
Trio
Triomphe
Triomphateur
Triomphe
Tripartition
Triplication
Triplicité
Tripoli
Tripotage
Trisaïeul
Trisaïeule
Trisection
Trismégiste
Trissyllabe
Tritheisme
Tritoxide
Triumvir
Triumvirat
Trivialité
Troc
Trochaïque
Trochée
Trochet
Trochilique
Trochisque
Trochoïde
Trochure
Trogne
Trogneur
Trogomancie
Trogonidés
Trogoptère
Trogosite
Troisième
Troisièmement
Trolle
Trombe
Trombidion
Trombidiose
Trombone
Trompe
Trompe-la-mort
Trompe-l'œil
Tromper
Tromperie
Trompeur
Trompeuse
Trompeusement
Tronc
Tronçon
Tronçonnage
Tronçonnement
Tronçonner
Tronçonneuse
Trône
Trônement
Trôner
Trônerie
Trônette
Trônier
Trônière
Tronquage
Tronquement
Tronquer
Tronquette
Trop
Trope
Trophée
Trophique
Trophodermie
Trophodynamique
Trophologie
Trophonévrose
Trophonévrotique
Trophopathie
Trophoplasme
Trophoplastique
Trophospermie
Trophothérapie
Trophozoïte
Tropique
Tropisme
Tropologie
Tropologique
Troposphère
Troquage
Troquer
Troqueur
Troqueuse
Trot
Trotte
Trotte-menu
Trotte-menue
Trotter
Trotteur
Trotteuse
Trottin
Trottinage
Trottinement
Trottiner
Trottinette
Trottoir
Trou
Troubadour
Troublant
Trouble
Trouble-fête
Trouble-ménage
Trouble-tout
Troublement
Troubler
Troubleur
Troubleuse
Troué
Trouée
Trouer
Trouille
Troupe
Troupeau
Troupiale
Troupier
Troupière
Trousse
Trousse-bosse
Trousse-cul
Trousse-galant
Trousse-pet
Trousse-queue
Trousseau
Trousse-vit
Trousseau
Trousse-vit
Trousseau
Trousse-vit

Transfélementation, terme dogmatique. -io.
Transfiguration.
Transformation.
Transfusion.
Transgression. [illegible]
Transition. -io.
Translation.
Transmigration.
Transmission.
Transmutation. [illegible]
Transpiration. [illegible] meatus.
Transplantation. [illegible]
Transposition. [illegible]
Transubstantiation. -io.
Tremefaction.
Tremion, poi qui soutient le tremie.
Trifection, division en trois.
Trituration. -io.
Troublation, vieux mot, tumultus.
Tumefaction, terme de Médecine.
Tution, vieux mot, tutela.
Vacation. -io.
Vacation, au plus cessation des séances des gens de justice.
Vacillation. -io.
Validation, terme de Chancellerie.
Variation. -io.
Vaticination.
Végétation, terme de Chimie.
Vendication. -io.
Vendition.
Vénération.
Ventilation.
Verbération. -io.
Vérification, probatio, confirmatio.
Vertification. -io.
Vertion, interpretatio.
Vibration, agitatio.
Vide-légation. -io.
Vindication, vieux mot, [illegible]
Violation. -io.
Vision, [illegible] intuitive [illegible] intuitive [illegible] [illegible]
Visitation. -io.
Vitrification.
Ulcération.
[illegible], vieux mot, [illegible]
Union, hypostatique, [illegible] -io., [illegible] -io., substantielle, [illegible] substantielle, [illegible] essentielle, [illegible]
Univocation. -io.
Vocation.
Volatilisation, attenuatio.
Votation, action de donner la voix.
Ulcération. -io.
Union.
Xiphion, plante.
Saint Yon, Ordre Religieux.

Epit. grand Officier Tartare.
Epit. terme de Fauconnerie.

[illegible]

Agampus, fontaine consacrée aux Muses.
Antitype. -pus.

substantifs masculins & féminins.

Aristipe, nom d'homme, *Aristipus.*
Equipe, nombre de bateaux appartenant à un même voiturier.
Euripe, détroit de la mer, *euripus.*
* Fripe, (la) mangeaille, *cibaria.*
Gipe, souquenille de grosse toile.
Frippe-lippe, vieux mot, *helluo.*
* Grippe, *rapina.*
Grippe, vieux mot, *indoles.*
* Guenipe, *spurca.*
Lipe, grosse lévre, *labrum.*
qui a grosse lipe, *labeo.*
faire la lipe, *labia exerere.*
Lipe, riviere, *Lupias.*
Nippes, *mundus muliebris.*
Oedipe, nom d'homme, *-pus.*
Participe, *-pium.*
Philippe, nom d'homme, *Philippus.*
Pipe de vin, *grande dolium.*
— de tabac, *syrinx.*
Polype, excrescence de chair, *polypus.*
Principe, *-pium.*
Prototype, original, *-pus.*
Tripe, *ilia, exta.*
— * de latin, *fragmentum latinum.*
Tulipe, fleur, *tulipa.*
Type, figure, *typus.*
Xantippe, nom de la femme de Socrate.
Xanthippe, nom d'un Général des Lacédémoniens.
Menippe, Philosophe Cynique, *-pus.*

verbes au présent.

VERBES.

Anticipe, *-po.*
Constipe, *alvum astringo.*
Dissipe, *-po.*
Emancipe, *-po, plus æquo mihi sumo.*
Equipe, *instruo.*
* Fripe, use, *tero.*
* Gripe, *furor.*
Participe, *-po.*
Pipe, *pipilo, fano.*
Voyez les autres verbes en iper.

IPLE.

m Disciple, *-pulus.*
a Multiple, *-plus.*
a Triple...
v Triple, *triplico.*

IPRE.

f Cypre, isle, *-prus.*
poudre de Cypre, *pulvis Cyprius.*
f Yprès, ville, *Ypra.*

IPSE.

f Apocalypse, *-sis.*
— révélation, *-io.*
f Eclipse de soleil, de lune, *eclipsis.*
— quand on se cache, *abscondio.*
f Ellipse, figure de Rhétorique, *ellipsis.*
f Ellipse, terme de Géométrie.
m Lipse, nom d'un Auteur, *Lipsius.*

IPTE.

Egypte, Pays, *Ægyptus.*
Crypte, terme d'Archit.

IQUE.

La plupart des noms en

Adjectifs communs.

ique, *font des adjectifs de rapports ou de propriétés. Ils font terminés en Latin en* icus, a, um.
Académique. *-icus.*
Acataleptique, anciens Philosophes. *-icus.*
Achronique, terme d'Astronomie, *-icus.*
Acoustique, science. *acustica.*
Actiatique, terme d'Hist.
Adonique, (vers) *versus Adonicus.*
Mer Adriatique, *ou* Golfe de Venise. *Adriaticum mare.*
Afrique, partie du monde, *Africa.*
Agiologique. *-icus.*
Agnatique, terme de Jurisprudence, *paternus.*
Algébrique, *-icus.*
Allégorique...
Amerique, partie du monde, *America.*
Amphibologique, *-icus.*
Anacréontique...
Analeptique, terme de Medecine, *-icus.*
Anagogique, *ou* Mystique, *-icus.*
Analytique, *-icus.*
Anarchique...
Anastomatique...
Angélique, herbe, *-ica.*
Angélique, nom...
Angélique, *-icus.*
Angélique, instrument de Musique, *angelica lyra.*
Angélique, anémone, *anemone alba villis distincta, coloris violacei dilutioris.*
Antarctique, (pole) *polus antarcticus.*
Antephialtique, terme de Médecine. *-icus.*
Anthypnotique, sorte de remède. *-icum.*
Antiapoplectique, *-icum.*
Antiarthritique...
Antiasthmatique...
Antidysentérique...
Antyhistérique...
Antimélancolique...
Antinéphrétique...
Antiparalytique...
Antipathique, *-icus.*
Antipodagrique, *-icum.*
Antipyrétique...
Antique. *-uus.*
Antiphrétique. *-icus.*
Anticorbutique...
Antispasmodique, *-icum.*
Antivénerique, *antivenereus.*
Apathique, *humanorum affectuum expers.*
Aphoristique, terme de Medecine. *-icus.*
Apocalyptique, *-icus.*
Apocroustique...
Apodactylique, *-icum.*
Apologetique, *-icus.*
Aponévrotique, terme d'Anatomie. *-icus.*
Apoplectique, *-icus.*
Apostolique...
Appliqué, *tessellatum opus.*
Aquatique. *-icus.*
Arabique...
Archangélique, plante, *lamium.*
Arctique, (pole) *polus arcticus.*
Aréotique, *-icus.*
Argentifique, terme d'Alchymie.

adjectifs communs.

Aristocratique, -icus.
Arithmétique, -ica.
Arthritique, terme de Medecine, *articularis.*
Ascetique, terme dogmatique, -icus.
Ascitique, terme de Medecine, -icus.
Asthmatique, -icus.
Astrologique...
Astronomique...
Asymptotique, terme de Geometrie, -icus.
Athletique, -icus.
f Atlantique, (mer) *mare Atlanticum.*
Attique, pays, -ica.
— ordre, terme d'architecte, *ordo Atticus.*
Aulique, -icus.
Aurifique, -ficus.
Authentique, -icus.
Bacchique, (air) *cantilena Bacchica.*
Baléarique, -icus.
f Balthique, (mer) *mare Balthicum.*
f Barique, *cadus.*
Basilique, -ica.
Béatifique, -icus.
Bédonique, (Poëte) celui dont les vers se pouvoient chanter au son du bédon, *ou* petit tambour.
Bellique, -icus.
f Botanique, *botanice.*
f Bourique, *asinus.*
Boutique de Marchand, *officina.*
Boutique de poisson, *icthyotrophium.*
arriere-Boutique, *servatoria taberna.*
Brachycataleptique, terme de Poésie Grecque & Latine, -icus.
f Brique, *later.*
f Bucolique, -ica.
Cabalistique...
Cabaretique...
Cachectique, terme de Medecine, -icus.
m Cacique, dignité Indienne, -icus.
Cagiologique, -icus.
m Calque, esquif de galere *Calca.*
Calippique, terme de Chronologie, période de 76 ans, inventée par Calippe, Mathematicien de Cyzique.
Cambrique, nom qu'on donne à la langue du pays de Galles en Angleterre.
Canonique, -icus.
m Cantique, -icus.
Caractéristique, *litteræ significans.*
Catechistique, qui est par demandes & par réponses.
Catégorématique, terme de Dialectique.
Catégorique, terme de Logique & de Palais.
Cathartique, -icus.
Cathédratique...
Catholique...
f Catoptrique, -ica.
Caustique, -icus.
Cautéritique, terme de Médecine, -icus.
Célique, *cœlicus.*
Céphalique, -icus.
Chaucique, langue qu'on

adjectifs communs.

parle dans ... tale.
Chimérique.
Chirographiqu
Chirurgique.
Chromatique.
Chronique...
Chroniques, ... deux livre... Testament.
Chronologiqu
Civique, (co... *civica.*
Classique, (... *classicus.*
Climactérique *annus.*
f Clique, *conso*
Colérique,
Comique...
Concentrique
Conique, (... *conica.*
Cosmographiq
Crique,
Critique,
Chromatique.
Cryptographic
Cubique...
Cyclique. Po... *Poëta Cycli*
Cylindrique,
Cynécocratiq
Cynégétique, ... la chasse,
Cynique, (Ph
Cystique, ter
Dactylique...
Dalmatique...
Décasyllabiqu
Déifiqué...
Démocratique
Despotique...

adjectifs communs.

parle dans la Frise Orientale.
Chimerique, *commentitius.*
Chirographique, *-icus.*
Chirurgique...
Chromatique...
Chronique...
Chroniques, au plur. ce sont deux livres de l'Ancien Teſtament.
Chronologique, *-icus.*
Civique, (couronne) *corona civica.*
Claſſique, (Auteur) *autor claſſicus.*
Climactérique, (année) *-icus annus.*
f Clique, *conſortium, ſocietas.*
Colérique, *-icus.*
Comique...
Concentrique...
Conique, (figure) *figura conica.*
Coſmographique, *-icus.*
Crique, *ſtatio tuta.*
Critique, *-icus.*
Chromatique...
Cryptographique...
Cubique...
Cyclique. Poëte Cyclique, *Poëta Cyclicus.*
Cylindrique, *-icus.*
Cynécocratique...
Cynégétique, qui concerne la chaſſe, *-icus.*
Cynique, (Philoſophe) *-icus.*
Cyſtique, terme de Méd...
Dactylique...
Dalmatique...
Décaſyllabique...
Déifiqué...
Démocratique...
Deſpotique...

adjectifs communs.

Diabolique, *-icus.*
Diacouſtique...
Diagnoſtique, terme de Médecine, *-icus.*
Dialectique, ſem. *-ica.*
Diaphorétique, *-icus.*
Diaphragmatique...
Diapnotique, remede qui fait tranſpirer, *-icus.*
Diatonique...
Didactique...
Diététique partie de la Médecine, *-icus.*
f Dioptrique, *-ica.*
Diplomatique, *-icus.*
Diſſyllabique...
Diſtique...
Diurétique...
Dogmatique...
Domeſtique...
Dorique...
Dramatique, (Poëme)...
Draſtique, qui agit avec force, *-icus.*
Duplique, *iterata dictio.*
f Dynamique, ſcience des forces, *dynamica.*
Eccleſiaſtique, *-icus.*
f Ecliptique, route du ſoleil, *linea ecliptica.*
Economique, *œconomicus.*
Elaſtique...
Electrique...
Elenchtique, Théologie.
Elenchtique, *elenchtica.*
Elliptique, en ovale, *-ica.*
Emétique, vin Emétique, *-icum vinum.*
Emphatique, *-icus.*
Emblématique...
Eméto-cathartique, reméde qui purge par haut & par bas, *-icus.*

adjectifs communs.

Emphatique . *vehemens.*
Emphyteotique, *-icus.*
Empirique...
Enclitique, *-ica.*
Endemique, terme de Medecine, qui naît au milieu d'un peuple.
Energique, *-icus.*
Enétique, *ab enecando.* mot forgé par allusion au vin émétique.
Enharmonique, genre de Musique.
Epileptique, *-icus.*
Epilotique...
Episodique...
Erotique...
Erratique, (fièvre) *febris erratica.*
Escarotique, *-icus.*
f Ethique, partie de la Philosophie, *ethica moralis.*
Ethymologique, *-icus.*
Etique, maigre, *macer.*
Evangélique, *-icus.*
Eucharistique...
Euryalique...
Excentrique...
Exégétique...
Exotérique, *vulgaris.*
Extatique, *-icus.*
Ezotérique, ce qui est caché & obscur; on dit ouvrages Ezotériques des anciens.
f Fabrique, *-ca.*
Famélique, *-icus.*
Fanatique...
Fantastique...
Faudique...
Flegmatique...
Fique, terme populaire, par ma Fique; *per meam fidem.*

adjectifs communs.

Frigorifique, *-icus.*
Garde-boutique, *merces vetula.*
Galliambique, *-icus.*
Gallique, vieux mot...
Gématrique...
Généalogique...
Générique...
Géocentrique...
Géographique, *-icus.* coquillage marin, *concha geographica.*
Geomantique, *-icus.*
Géométrique...
Géorgiques; ouvrage du Poëte Virgile sur les travaux de la Campagne, *-ica.*
Gnomique, sententieux...
f Gnomonique, *gnomonica.*
Gothique, *-us.*
architecture Gothique, *architectura Gothica.*
Gymnastique, *-icus.*
Harmonique...
Hébraïque...
Héliocentrique...
Héliognostique, adorateur du soleil...
Helvétique, (corps) les suisses, *corpus Helveticum.*
Hépatique, flux Hepatique, *-icus fluxus.*
Hépatique, plante, *-ica.*
Héraldique, *-icus.*
Hérétique...
Héroïque...
Héroï-comique, espéce de Poëme, *-icus.*
Hermétique, *-icus.*
Hierarchique...
Hieroglyphique...
Hippocratique...

adjectifs communs.

Historique,
Homérique...
Honorifique, rifiques, *ra*
Hybristiques, en l'honneur qui avoient
Hydraulique,
Hydrographiq
Hydropique,
f Hydrostatique
Hydrotique,
Hyperbolique
Hypercritique *terus censor*
Hypnotique, *parit.*
Hypostatique Théologie.
Hypothalattiqu naviger,
Hypothétique
Hystérique... passion Hystéri de mere, *p*
Jamaïque,
Iambique,
Janséniste...
Identique,
Idiopathique,
Idolatrique...
Impudique...
Ichnographiqu
Ionique...
ordre Ionique
Ironique,
Italique, lettre *tera Italica*
Ithyphallique phallique *ou ra obscœna.*
Judaïque,
Juridique...

adjectifs communs

Historique, *-icus.*
Homérique...
Honorifique, droits honorifiques, *jura honorifica.*
Hybristiques, fêtes d'Argos, en l'honneur des femmes qui avoient pris les armes.
Hydraulique, *-icus.*
Hydrographique...
Hydropique, *hydrops.*
f Hydrostatique, *-ica.*
Hydrotique, *sudoríficus.*
Hyperbolique, *-icus.*
Hypercritique, *nimium austerus censor.*
Hypnotique, *quod somnum parit.*
Hypostatique, terme de Théologie.
Hypothalattique, l'art de naviger, *-ice.*
Hypothétique, *-icus.*
Hystérique...
passion Hystérique, *ou* mal de mere, *passio hysterica.*
Jamaïque, *-ica.*
Iambique, *-icus.*
Janséniſtique...
Identique, *idem.*
Idiopathique, *-icus.*
Idolatrique...
Impudique...
Ichnographique...
Ionique...
ordre Ionique, *Ionicus ordo.*
Ironique, *-icus.*
Italique, lettre Italique, *littera Italica.*
Ithyphallique, figure Ithyphallique *ou* obscène, *figura obscœna.*
Judaïque, *-icus.*
Juridique...

adjectifs com.

Ixeutique, l'art de prendre des oiseaux à la glu.
Laconique, *-icus.*
Laïque...
Latreutique...
Léthargique...
m Lévitique, un des cinq livres de Moyse. *-icus.*
mer Ligustique, *ou* de Gênes, *mare Ligusticum.*
Lipogrammatique, ouvrage où il manque quelque lettre de l'alphabet.
f Logique, *-ica.*
Lubrique, *-icus.*
Lunatique...
Lymphatique, *qui lymphaticum.*
Lyrique, *-icus.*
Macaronique, (Poésie) *-icum poëma.*
Magique, *-icus.*
Magnétique, (vertu) *vis magnetica.*
Magnifique, *-icus.*
Maléfique, terme d'Astrologie...
Manique...
Marganatique, mariage de la main gauche, *matrimonium cum muliere conditionis inferioris.*
f Martinique, île, *-ica.*
Mathématique, *-icus.*
Méchanique, *mechanicus.* mesquin, *avarus.*
art Méchanique, *-icus.*
f Méchanique, science des machines, *mechanice.*
Mélancolique, *-icus.*
Méfantérique...
Métallique...
Métallurgique...

adjectifs communs.

Métaphorique, *-icus.*
Métaphyſique, *f -ica.*
Météorologique, *-icus.*
Méthodique...
Métrique, *metro conſtans.*
Mézaraïque, terme d'Anat. *-ica.*
Mexique, pays, *-ica.*
* Mirlifique, *mirus.*
Modique, *-icus.*
Monarchique...
Monaſtique...
Monoſyllabique...
Morbifique...
Mozaïque, *-ica.* ouvrage de rapport, *opus muſivum.*
Mozarabique, *-icus.*
Muſique...
Myſtique...
Mythologique...
Narcotique...
Nautique...
Néologique...
Néphrétique...
Neuritique...
Nique, faire la Nique, *naſo ſuſpendere.*
Numérique, *-icus.*
Numiſmatique...
Oblique...
Odontalgique...
Oeconomique...
Oecuménique...
Oedipodique...
Oligarchique...
Olympiques, (jeux) *ludi Olympici.*
f Optique, *-ica.*
Orcheſtrique, *-icus.*
Organique...
Pacifique, mer Pacifique, *mare pacificum.*
Paleſtrique, *-leſtricus.*
Pandémique, le même qu'épidémique, *-icus.*
m Panégyrique, *-icus.*
Panique, (terreur) *terror panicus.*
Papiſtique, *-icus.*
Parabolique...
Paralytique...
Paraſitique...
Parénétique; il ſe dit des ouvrages d'exhortations.
Pathétique, *-icus.*
Pathognomonique, terme de Médecine, *-icus.*
Pathologique, *-icus*
Patronymique...
Pédagogique...
Péripatétique...
Perrique, eſpece de Perroquet, *-icus.*
Pharisaïque, *-icus.*
Pharmaceutique, partie de la Médecine, *-icus.*
Philippiques, au plur. *-ica.*
Philologique, *-icus.*
Philoſophique...
Phtiſique...
f Phyſique, *-ica.*
Pique, arme, *haſta.*
Pique, couleur de cartes, *ſpicum.*
Pique, querelle, *rixa.* paſſer par les piques, *faricis perfodi.* Pique-nique, faire un repas à Pique-nique.
Pitagorique, *-icus.*
Plaſtique; il eſt ordinairement précédé de vertu.
Platonique, *-icus.*
Pléthorique, abondant en humeur, *-icus.*
Pleurétique, *-icus.*

adjectifs communs.

Pneumatique, *machina pne*
Pneumonique, *-icum.*
f Poétique; Trai ſie,
Polémique,
Politique...
m Portique...
f Pragmatique,
f Pratique,
f Pratique de N Procureur, *a*
Priſmatique,
Probatique, (*cina probati*
Problématique,
Prolifique...
Prophétique...
Pſeudo-catholiq
Ptarmique, ſ *-icum.*
Publique,
Pudique,
Pulmonique...
Pycnotique, te decine,
Pythiques, au p *thici.*
Quolibétique, quolibets.
Rabbinique,
Rachitique...
f Relique,
f Réplique,
f République,
f Rhétorique,
Rhopatique, ſo *-icus.*
m Rithmique, (*rithmicus.*
f Rubrique,
Runique,

adjectifs communs

Pneumatique, (machine) *machina pneumatica.*
Pneumonique, médicament, *-icum.*
f Poétique; Traité de la Poésie, *ars Poëtica.*
Polémique, *-icus.*
Politique ...
m Portique ...
f Pragmatique, *-ica.*
f Pratique, *praxis.*
f Pratique de Notaire *ou* de Procureur, *clientes.*
Prismatique, *-icus.*
Probatique, (piscine) *piscina probatica.*
Problématique, *-icus.*
Prolifique ...
Prophétique ...
Pseudo-catholique ...
Ptarmique, sternutatoire, *-icum.*
Publique, *-ca.*
Pudique, *-icus.*
Pulmonique ...
Pycnotique, terme de Médecine, *-icus.*
Pythiques, au plur. *ludi Pythici.*
Quolibétique, fécond en quolibets.
Rabbinique, *-icus.*
Rachitique ...
f Relique, *reliquiæ.*
f Réplique, *responsio.*
f République, *Respublica.*
f Rhétorique, *-ice.*
Rhopatique, sorte de vers, *-icus.*
m Rithmique, (vers) *versus rithmicus.*
f Rubrique, *-ica.*
Runique, *-cus.*
Rustique, *-icus.*
Ryptique, *detersivum.*
Sabbatique, *-icus.*
f Saïque, vaisseau, *-ica.*
Sapphique, vers Sapphique, *versus -icus.*
Sarcotique, le même qu'incarnatif, *-icus.*
Satyrique, *-icus.*
Scénique ...
Sceptique, Philosophe ...
Schismatique ...
Scholastique, *-ica Theologia.*
à la Scholastique, *scholasticè.*
Scholastique, *-icus.*
Sciatique, maladie, *-ica, ischiatis.*
Scientifique, *-icus.*
Sélénifique ...
Sélénographique ...
Séméotique ...
Séraphique ...
Socratique ...
Sophistique ...
Sorbonique ...
Spagirique, (Médecin) *-icus medicus.*
Spécifique, *-icus.*
Spermatique ...
Sphérique ...
Splénétiques, au plur. *splenetica remedia.*
Splénique, *-icus.*
Sporadique, terme de Médecine, *dispersus.*
Statique, science des poids, *statica.*
Stoïque, *-icus.*
Stomachique ...
Sudorifique ...
Supercatholique, Catholique au suprême degré, *-icus.*
Supplique, *-icus.*

adjectifs communs.

Syllabique, -icus.
Syllogiſtique...
Symbolique...
Symmétrique...
Sympatique...
Symptomatique...
Synallagmatique...
Synodique...
Syſtallique...
Tabarinique...
Tabifique, qui cauſe la Phtiſie, -icus.
Tactique, *tactica militaris.*
Taliſmanique, (figure) *-ica figura.*
Talimudique, -icus.
Taurique, pays, fém. *-ica.*
Téchnique, *ou* Tecnique, ſorte de vers, -icus.
Tétrique, -icus.
Teutonique, qui appartient aux Teutons, & en général aux Allemands, -icus.
Théandrique, terme dogmatique, -icus.
Théologique, -icus.
Théorique...
Theſſalonique, ville ancienne, -ice.
Thorachique, -icus.
Tonique, terme de Méd...
Toparchique...
Topique, reméde Topique, *-icum remedium.*
Topographique, -icus.
Tragicomique...
Tragique...
Triplique...
Trique, *fuſtis.*
Triquenique, *trica nullius momenti.*
Tropique, -icus.
Tropologique...

f adjectifs communs.

Tunique, -ica.
Typique, -icus.
Typographique...
Tyrannique...
Vénéfique...
Véridique...
Vérolique, *venereus.*
Viatique, *commeatus.*
Viatique, -icum.
Vitriolique, -icus.
Vivifique...
Unique...
Vomique, abſcès, -ica.
Zététique, la méthode pour réſoudre un problême en Mathématique.

verbes au préſent.

VERBES.

Alambique, *animum incaſſum torqueo.*
Applique, *admoveo, deſtino.*
Complique, *implico.*
Explique, -co.
Fabrique...
Implique...
Indique...
Maſtique, *maſtiche vel litho colla linio.*
Pique, *pungo.*
Pratique, *ago.*
Prévarique, *prævaricor.*
Pronoſtique, *prædico.*
Replique, *reſpondeo.*
Revendique, *mihi aſſero.*
Trafique, *negotior.*
Vendique, *vendico.*
Voyez les autres verbes en iquer.

I-R.

subſt. maſc.

Comirs, au plur. eſpece de farceur.
Cuir, *corium.*
Déplaiſir, *moleſtia.*

m

substantifs masculins.

Desir, souhait, *cupido.* déréglé, *libido.* de voir, &c. *desiderium.* de biens, de richesses, *cupiditas.*
Dormir, (le) *somnus.*
Duumvir, Officier chez les Romains.
Elixir, *metallorum vel plantarum succus.*
Fakir, dévot Indien, *-us.*
Guadalquivir, fleuve, *Bætis.*
Loisir, *otium.*
Martyr, *martyr.*
Nadir, terme d'Astrologie, *nadirus.*
Novemvir, Magistrat d'Athènes.
Plaisir, *delectatio.* joie, *gaudium.* contentement, *oblectamentum.* volupté, *-tas.* récréation, *-atio.* plaisir honnête, *liberalis oblectatio.* désordonné, *libido.* adonné à son plaisir, *libidinosus.* prendre plaisir, *voluptati indulgere.*
Plaisir, volonté, *voluntas.* faire à plaisir, *ad libidinem facere.* vivre à plaisir, *animo obsequi.*
Plaisir, *gratia.* bienfait, *beneficium.* courtoisie, *officium.* faire plaisir à quelqu'un, *de aliquo benè mereri.* accorder une grace, *gratiam concedere.*
Plaisir, discrétion, *arbitrium.* à mon plaisir, *ad arbitrium.* par plaisir, *animi gratiâ.* conte fait à plaisir, *ficta fabula.* bruits faits à plaisir, *ficti rumores.*

substantifs masculins.

Quatuorvir, Officier des anciens Romains.
Quinquevir, Offic. Rom.
Repentir, *pœnitentia.*
Saphir, pierre précieuse, *sapphirus.*
Soupir, *suspirium.*
Souvenir, *memoria, recordatio.*
Triumvir, Officier chez les Romains.
Vizir, dignité Turque.
Zéphir, vent, *-us.*

VERBES.

verbes à l'infinitif.

Abâtardir, *vitiare.*
Abêtir, *aliquem stupidum & efferatum reddere.*
Abolir, *abolere.*
Abonnir, *rem meliorem facere.* Item, *meliorem fieri.*
Aboutir, avoir issue, *evadere.* aboutir en pointe, *in conum desinere.* à un point, *in punctum coïre.* à un dessein, *in consilium tendere.*
Abrutir, *vecordem efficere.*
Abstenir, *abstinere.*
Accomplir, *adimplere.*
Accourcir, *abbreviare.*
Accourir, *accurrere.*
s'Accroupir, *incubare.*
Accueillir, recevoir, *excipere.*
Acquérir, *acquirere.*
— surprendre, *excipere.*
Adoucir, *mitigare.*
Affadir, *saporem infuscare.*
Affermir, *confirmare.*
s'Affermir dans une résolution, *obfirmare se in proposito.*

itium mens. droit, *animo ac ſpe præceptum jus.*

tio.

Propagation, -io.

verbes à l'infinitif.

Affoiblir, *debilitare.*
Affranchir, *liberare.*
Aggrandir, *augere.*
Agir, *agere.* travailler, *laborare.* être puiſſant, *valere.*
s'Aguerrir, *militiâ ſe imbuere.*
Aigrir, *acorem facere.*
Aigrir, *irritare.*
s'Aigrir, *aceſcere.*
Aileutir, *mitigare.*
Alourdir, *obtundere.*
Amatir, *aurum impolitum inducere.*
Amincir, *minuere.*
Amoindrir, *imminuere.*
Amollir, *emollire.*
— émouvoir, *emovere.* devenir mol, *molliri.*
Amortir, *extinguere.*
— réprimer, *coërcere.*
Anéantir, *ad nihilum redigere.*
Annoblir, donner titre de Noble, *in nobilium ordinem adſcribere.* rendre illuſtre, *nobilitare.*
Apiétrir, *decreſcere.*
Apoltronir, *accipitrem ignavum efficere.*
Appartenir, *pertinere.*
Appauvrir, *egenum facere.*
Appeſantir, *aggravare.*
Applanir, *æquare.*
Applatir, *applanare.*
Applaudir, *plaudere.*
Arrondir, *rotundare.*
Aſſagir, vieux mot, *erudire.*
Aſſaillir, *aggredi.*
Aſſortir, *inſtruere.*
Aſſoupir, *ſopire.*
— appaiſer, *ſedare.*

verbes à l'infinitif.

* Aſſourdir, *ſurdum efficere.*
Aſſouvir, *exſatiare.*
Aſſujettir, *ſubjicere.*
Attendrir, *mollire.*
s'Attendrir, *molleſcere.*
s'Attiédir, *tepeſcere.*
s'Avachir, *flacceſcere.*
Avertir, *monere.*
Avilir, *vilem facere.*
s'Avilir, *vileſcere.*
Bannir, exiler, *in exilium ejicere.* chaſſer, *expellere.*
Bâtir, *ædificare.* auprès, *aſtruere.* au devant, *obſtruere.*
Bâtir ſa fortune ſur les ruines d'un autre, *ex incommodis alienis ſua commoda comparare.*
Bâtir un habit, *conſtruere veſtem.*
Baudir, vieux mot, *gaudere.*
Blanchir, *dealbare.*
— pallier, *palliare.*
Blandir, vieux mot, *blandiri.*
Blêmir, *pallere.*
— devenir blanc, *palleſcere.*
Bondir, *exultare.*
Bouffir, *turgere.*
Bouillir, *bullire.*
* Brandir, *vibrare.*
Brunir, *polire.* en terme d'Orfévrerie, *aurum levigare.*
Catir, (une étoffe) *pectine textorio ſtipare.*
Chauvir, vieux mot, *altres ſubrigere.*
Chérir, *diligere.*
Chevir, vieux v. *adducere aliquem quò velis.*
Choiſir, *eligere.*
Concourir, *concurrere.*

verbes à l'infinitif.

Conquérir, *a*
Conſentir,
Contenir,
— comprendre, traindre,
Contrevenir à *violare.*
Convenir,
Convertir,
Cotir,
Courir, *curr*
ſtadium. un
ſectari. cou
ſari in. c
en bas, *a*
qu'au bout
ça & là, *a*
contre l'autr
en avant, *p*
vant, *præcu*
incurrere.
circumcurre
rues, *vaga*
citatis equi
ſuivre, *perſ*
ambire. voy
nari.
Couvrir,
Crépir, *craſſio*
duere pariet
Croupir,
Cueillir,
Cuir, ou plut
quere.
Débouillir.
Débrutir,
Décharpir, *carptum vo*
lere.
Déconfir, vieu
fundere.
Dédormir, *ten*
frigus.

—de miel, *favus.*
Réaction, *-io.*
Relation, *-io.* récit, *narratio.* rapport, *respectus.* ha-

verbes à l'infinitif.

Conquérir, *armis quærere.*
Consentir, *consentire.*
Contenir, *continere.*
—comprendre, *capere.* contraindre, *cohibere.*
Contrevenir à une loi, *legem violare.*
Convenir, *convenire.*
Convertir, *convertere.*
Cotir, *contundere.*
Courir, *currere.* un prix, *stadium.* une bête, *feram sectari.* courir sur, *grassari in.* courir du haut en bas, *decurrere.* jusqu'au bout, *percurrere.* ça & là, *discurrere.* l'un contre l'autre, *concurrere.* en avant, *percurrere.* devant, *præcurrere.* contre, *incurrere.* aux environs, *circumcurrere.* courir les rues, *vagari.* la poste, *citatis equis ferri.* poursuivre, *persequi.* briguer, *ambire.* voyager, *peregrinari.*
Couvrir, *cooperire.*
Crépir, *crassiore arenato induere parietem trullissare.*
Croupir, *desidere.*
Cueillir, *colligere.*
Cuir, ou plutôt Cuire, *coquere.*
Débouillir.
Débrutir, *polire.*
Décharpir, *lineamentum carptum volsumque tollere.*
Déconfir, vieux mot, *hostes fundere.*
Dédormir, *temperare aquæ frigus.*

verbes à l'infinitif.

Dédurcir, empêcher d'être dur.
Défaillir, *deficere.*
Définir, *definire.*
Défleurir, *defloresceere.*
Dégarnir, *spoliare.* ôter les meubles, *nudare.*
Dégauchir, *complanare, convertere.*
Dégourdir, *torporem discutere.*
Dégrossir, *decrescere.*
Déguerpir, *abire.*
Démentir, *mendacium exprobrare.*
se Démentir, *pugnantia loqui.* se relâcher, *dissolvi.* ne pas répondre à l'estime qu'on a, *famam minuere.*
Démentir son sang, *ab avorum gloria desciscere.*
Démolir, *demoliri.*
—détruire, *destruere.*
—abattre, *evertere.*
Démunir, *spoliare munimentis.*
Départir, *dividere.*
Dépérir, *deperire.*
Déprévenir, *errorem alicui eripere.*
Déroidir, *rigorem mitigare.*
Dérougir, *pudorem amittere.*
Désassortir, vieux verbe.
Désemplir, *deplere.*
Désendormir, *expergefacere.*
Désétourdir, *stuporem discutere.*
Désobéir, *non obtemperare.*
Désourdir, *telam retexere.*
Desservir, *offendere.*
—une table, *fercula tollere.*
—une Cure, *Curiæ inservire.*

verbes à l'infinitif.

Désunir, *disjungere.*
Détenir, *detinere.*
Devenir, *fieri, evadere.*
Dévêtir, *exuere, spoliare.*
Disconvenir, *dissentiri.*
Discourir, *differere.*
Divertir, *avocare.*
—détourner, *avertere.*
—se divertir, *genio indulgere.*
Dormir, *-ire.* endormir, *soporem inducere.* s'endormir, faire dormir, *somnum conciliare.* en quelque affaire, n'en avoir point de soin, *alicui rei indormire.* se rendormir, *iterùm dormire.*
Durcir, *indurare.*
s'Ebahir, *mirari.*
s'Ebaudir, *hilarior fieri.*
Eblouir, *oculorum aciem perstringere.*
Ebouillir, *ebullire.*
Eclaircir, *elucidare.* rendre clair, *illustrare.* rendre facile, *explicare.*
Eclaircir un différend, *rixam explanare.*
s'Eclaircir d'une chose, *certiorem se facere de re.*
Ecrouir, battre à froid les métaux.
Ejouir, vieux mot, *hilarare.*
Elargir un habit, *vestem dilatare.*
—un prisonnier, *captivum dimittere.*
Embellir, *ornare.*
Embrunir, *fusco colore inficere.*
Emmaigrir, *macrescere.*
Emplir, *implere.*

verbes à l'infinitif.

Empuantir, *fœtorem inducere.*
s'Empuantir, *fœtorem concipere.*
Enchérir sur, *contrà licari.* causer la cherté, *annonam premere.* devenir cher, *pretio augeri.* augmenter pardessus, *suprà adjicere.*
Encourir, *incurrere.*
Endurcir, *indurare.*
Enforcir, *corroborare.*
Enfouir, *infodere.*
s'Enfiérir, vieux mot, devenir fier, *superbire.*
s'Enfuir, *fugere.*
faire Enfuir, *fugare.*
Engloutir, *absorbere.*
Engourdir, *torporem inferre.*
* s'Enhardir, *animos sumere.*
Enlaidir, *deformare*, vel *deformem fieri.*
s'Enorgueillir, *superbire.*
Enquérir, *inquirere.*
Enrichir, *ditare.*
s'Enrichir, *ditescere.*
Ensevelir, *sepelire.*
Entretenir amitié, *amicitiam colere.* entretenir, fournir tout à quelqu'un, *suppeditare.* entretenir, fomenter, *fovere.* conserver, *conservare.* donner espérance, *spem facere.* occuper, *-pare.* amuser, *tenere.* parler, *colloqui.* nourrir, *alere.*
s'Entretenir, être continu, *continuari.* s'entretenir de peu, *paucis contentum esse.* s'entretenir de tout, *se sustentare.*
Envahir, *invadere.*

verbes à l'infinitif.

Epaissir,
s'Epaissir,
Epanouir,
s'Epanouir,
Estommir, *turbare.*
Etablir, *stat tuere.* fond tre, const dre stable
Etourdir,
Etrécir,
Esthuir, vie
Evanouir,
s'Evanouir, *pati.*
Faillir,
Faillir, vieux
Farcir,
Férir,
Feuillir, vie *dere.*
Finir, termin *minare.*
Flatir, terme
Fléchir,
Flétrir,
—l'honneur *nuere.*
se flétrir,
Fleurir,
Foiblir,
Fouir,
* Foupir,
Fourbir, *de*
Fournir,
Franchir, sa *transilire.*
—une difficu dessus, *præteri*
Frémir,
Froidir,

Septentrion . . .
Séqueſtration . . .

-garis pupillaire, -laris.
exemplaire, -plaris. réci

verbes à l'infinitif.

Epaiſſir, *denſare.*
s'Epaiſſir, *concreſcere.*
Epanouir, *explicare.*
s'Epanouir, *debiſcere.*
Eſtommir, vieux mot, *exturbare.*
Etablir, *ſtabilire.* créer *ſtatuere.* fonder, *creare.* mettre, conſtituer, *-ere.* rendre ſtable, *ſtabilire.*
Etourdir, *ſtupefacere.*
Etrécir, *arctare.*
Eſthuir, vieux mot, Oter.
Evanouir, *evaneſcere.*
s'Evanouir, *animi deliquium pati.*
Faillir, *errare.*
Faillir, vieux mot, *deſinere.*
Farcir, *farcire.*
Férir, *ferire.*
Feuillir, vieux mot, *frondere.*
Finir, terminer, *finire*, *terminare.*
Flatir, terme de Monnoyeur.
Fléchir, *flectere.*
Flétrir, *contabeſcere.*
—l'honneur, *famam imminuere.*
ſe flétrir, *marceſcere.*
Fleurir, *florere.*
Foiblir, *labaſcere.*
Fouir, *fodere.*
* Foupir, *rugoſum facere.*
Fourbir, *detergere*, *polire.*
Fournir, *ſuppeditare.*
Franchir, ſauter au-delà, *tranſilire.*
—une difficulté, paſſer par-deſſus, *difficultatem præterire.*
Frémir, *fremere.*
Froidir, *frigeſcere.*

verbes à l'infinitif.

Fuir, *fugere.*
Garantir, *tueri*, faire bon, *præſtare.*
Garnir, *inſtruere.* une maiſon de meubles, *domum ſupellectili inſtruere.* un habit de rubans, *veſtem vittis ornare.*
Gauchir, *ad ſiniſtram deflectere.*
* Gaudir, mot comique, *deridere.*
Géhir, vieux mot, *extorquere veritatem.*
Gémir, *gemere.*
Géſir, vieux mot, *jacere.*
Glapir, *gannire.*
Grandir, *creſcere.*
Gravir, *adrepere.*
Groſſir, *augere.* en fait de fruit, *tumere.*
Guérir, *ſanare.*
Haïr, *odiſſe.* vouloir mal, *odio proſequi.* faire haïr, *in odium inducere.* ſe faire haïr, *ſuſcipere odium.*
Hannir, *ou* Hennir, *hinnire.*
Havir, vieux mot, *uſtulare.*
Heudrir, vieux mot, *putreſcere.*
Honnir, vieux mot, blâmer, *vituperare.*
Jaillir, *ſalire.*
Jaunir, teindre en jaune, *flavo colore inficere.* devenir jaune, *flaveſcere.*
Impartir, vieux mot, *impertiri.*
Intervenir, *intervenire.*
Intervertir, *turbare.*
Inveſtir, *in poſſeſſionem mittere.*

verbes à l'infinitif.

—une Place, *urbem circumdare.*
Jouir, *frui.*
Iſſir, vieux mot, Sortir, *egredi.*
Languir, *languere.* attendre *expectare.* faire languir de regret, *deſiderio conficere.* dans les tourmens, *lento cruciatu torquere.*
Lédir, vieux mot, *pudore afficere.*
Loüir, *in partes dividere.*
Maigrir, *marceſcere.*
Mainburnir, vieux mot, *defendere, tueri.*
Maintenir, *continere.*
—conſerver, *ſervare.* affirmer, *aſſerere.*
Mattir, *rude atque impolitum efficere.*
Mentir, *-iri.* ſans mentir, *bonâ fide.*
Méſavenir, *adverſi aliquid contingere.*
Méſoffrir, *minus offerre.*
Meſſervir, vieux mot, pour Déſervir.
Meurir, *matureſcere,*
Meurtrir, *contundere.*
Mipartir, *bipartiri.*
ſe Moiſir, *mucesſcere.*
Mollir, *labaſcere, remiſſiorem eſſe.*
Mourir, *mori.*
Mugir, *mugire.*
Munir, *munire.*
Murdrir, vieux mot, *occidere.*
Murir, vieux mot.
Nantir, conſigner, *deponere.* ſaiſir de la main, *capere.* payer, *ſolvere.* mettre en main, *alicui cavere.*

verbes à l'infinitif.

Noircir, devenir noir, *nigreſcere.* rendre noir, *nigrore imbuere.*
—la réputation, *famam diſquinare.*
Nourrir, *nutrire.*
Obéir, *obedire.* céder, *cedere.* plier, *flectere.*
Obſcurcir, *obſcurare.*
Obtenir, *obtinere.*
Occurſir, vieux mot, *occurrere.*
Offrir, *offerre.*
Ouir, *audire.*
* Ourdir de la toile, *telam texere.*
—une conſpiration, *conſpirare.*
Ouvrir, *aperire.*
Pâlir, *pallere.*
Parbouillir, *leviter ebullire.*
Parcourir, *percurrere.*
Parfournir, *ſuppleré.*
Partir, s'en aller, *profiſci.*
—partager, *partiri.*
Parvenir, *pervenire.*
Pâtir, *pati.*
Périr, *perire.*
Pétrir, *pingere.*
Plévir, vieux mot, *cadari, fide jubere.*
Polir, *polire.* fig. ſe dit de l'eſprit, d'un ouvrage, &c. *politiorem efficere.*
Pourrir, *putreſcere.*
Prémunir (ſe) *præmunire ſe.*
Preſſentir, *præſentire.*
Prévenir, *prævenire.*
Punir, *punire.*
Quérir, *quærere.*
Rabétir, *ſtupidum efficere.*
Rabonnir, rendre meilleur.

verbes à l'infinitif.

Rabougr… reſſier
Racorni… *dum …*
Racourc…
Raffermi… *mare.*
Ratraîch…
Ratraîch… *pias …* *memor…* mante… *vare.*
* Ragaill… *ficere.*
Rajeunir… qu'un,
Rallentir… ſe Ralle…
Rancir, … *traber…*
Rangour… *gueſce…*
Ravilir, … *ducere…*
Ravir, … *rapere…* *afferre…*
Rebâtir,
Rebandi… *citare…*
Rebénir…
Recourir…
Recueilli…
Refaillir… *iterùm…*
Refléchi…
Refleurir…
Refoilir… des fe…
Refroidi…
Refuir, … *refuge…*

verbes à l'infinitif.

Rabougrir, terme de Foreſtier, *retorrere.*
Racornir, *indurare in modum cornu.*
Racourcir, *abbreviare.*
Raffermir, *iterùm confirmare.*
Rafraîchir, *refrigerare.*
Rafraîchir, des troupes, *copias reficere.* la mémoire, *memoriam refricare.* un manteau, *pallium renovare.*
Ragaillardir, *hilariorem efficere, exhilarare.*
Rajeunir, *juvenescere.* quelqu'un, *juventuti reſtituere.*
Rallentir, *remittere.*
ſe Rallentir, *refrigeſcere.*
Rancir, (ſe) *rancorem contrahere.*
Rangourir, vieux mot, *langueſcere.*
Ravilir, *in contemptum adducere.*
Ravir, *ſtupefacere.* enlever, *rapere.* de joie, *lætitiam afferre.*
Rebâtir, *reædificare.*
Rebandir, vieux mot, *excitare.*
Rebénir, *iterùm benedicere.*
Recourir, *recurrere.*
Recueillir, *colligere.*
Refaillir, vieux mot, *labi iterùm.*
Refléchir, *reflectere.*
Refleurir, *refloreſcere.*
Refoilir, vieux verbe, jetter des feuilles, *frondeſcere.*
Refroidir, *refrigeſcere.*
Refuir, terme de Veſſerie, *refugere.*

verbes à l'infinitif.

Régir, gouverner. *regere.*
Régir, terme Gram. *regere.*
Rejaillir, *reſilire.*
Rejaunir, *flaveſcere.*
Rejouir, (ſe) *gaudere.*
Rejouvenir, vieux verbe, *repueraſcere.*
Relanquir, vieux mot, délaiſſer, abandonner.
Rembrunir, *iterùm expolire.*
Remplir, *replere.*
Remplir ſa charge, ſes devoirs, *munus exequi.*
Remplir de la dentelle, *reficere.*
Renchérir, *pretium augere.*
Renformir, terme de Maçon, *reſtaurare.*
Renhardir, *metùm deponere.*
Repaillir, rendre ou devenir plus épais.
Répartir, *partiri.*
— répondre, *reſpondere.*
Repentir, (ſe) *pœnitere.*
Requerir, *requirere.*
Reſaiſir, *rurſùs capere.*
Reſplendir, *ſplendeſcere.*
Reſſentir, *ſentire.*
ſe Reſſentir d'une injure, ou d'une obligation, *injuriam,* vel *beneficium recordari.*
Reſſortir, terme de Palais, *jus appellationis habere.*
Reſſouvenir, *meminiſſe.*
Retenir, *retinere.* uſurper, *uſurpare.* retarder, *morari.* ſe retenir, *ſibi temperare.*
Retentir, *reſonare.*
Retrécir, *contrahere.*
Revenir, *reverti.*
Reverdir, *revirideſcere.*
Revêtir, *denùò induere.* mettre par deſſus, *ſuperimpo*

verbes à l'infinitif.

nere. orner, *exornare.* mettre autour, *circumvestire.* terme de fortification, *circumextruere.*
Réunir, *conjungere.*
Revomir, *revomere.*
Réuſſir, *feliciter agere.*
Roidir, les bras, *brachia intendere.*
Roidir, (ſe) *obniti.*
Rôtir, *torrere.*
Rougir, *erubeſcere.*
Rouir de la filace, *cannabum macerare.*
Rouſſir, *rufare.*
—devenir roux, *rufeſcere.*
—en terme de cuiſine, *frigere.*
Rouvrir, *iterùm aperire.*
Rugir, *rugire.*
Saillir, *ſalire.*
Saillir, courir, *currere.*
Saillir, terme d'Architecture; il ſe dit des ornemens qui débordent.
Saiſir, empoigner, *prehendere.* rendre poſſeſſeur, *tradere.*
Saiſir, terme de Palais, *bona obſignare.*
ſe Saiſir, s'emparer, *occupare.* avoir peur, *metu capi.*
Salir, *fœdare.* rendre ſalé, *maculare.*
Sancir, terme de mer, *peſſum ire, demergi.*
Secourir, *juvare.*
Seigneurir, vieux verbe, *dominari.*
Sentir, *-ire.* goûter, *guſtare.* flairer, *odorari.* ſentir ſon bien, ſa nobleſſe, *boneſtatem, nobilitatem præ ſe ferre.*
Servir, *ſervire.* être valet, *famulari.* obéir, rendre ſervice, *obſequi.* honorer, *colere.* ſervir, être utile à quelque choſe, *prodeſſe.* faire plaiſir, *beneficium impertire.* obliger, *ſtudia ſua in aliquem conferre.* ſervir, duire, *uſui eſſe.* ſervir à l'armée, *militare.* *miniſterium impendere.* ſervir ſur table, *menſam cibis inſtruere.* ſervir, valoir, *valere.*
ſe Servir, uſer, *uſurpare.*
Sorbir, avaler, *ſorbere.*
Sortir, vieux mot, *unire.*
Sortir, aller dehors, *egredi.* naître, *emergere.* ſortir dé, *migare ex.* ſortir de charge, *munere abire.* ſe débarraſſer, *ſe explicare.* ſortir, emporter, *excedere.* tirer hors, *auferre.* ſortir de propos, *ab argumento diſcedere.* faire ſortir d'un trou, *extrudere.* chaſſer, *expellere.* de la maiſon, *domo ejicere.* faire ſortir en étreignant, *exprimere.* en perçant, *haurire.* en battant, *elidere.*
Souffrir, *perferre.* être travaillé, *perpeti.*
Souffrir une perſonne par complaiſance, *tolerare.*
Soutenir, *ſuſtinere.* protéger, *tueri.* défendre, *-dere.* ſecourir, *excipere.* porter, *ferre.* ſoutenir une Théſe, *theſes propugnare.*

verbes à l'infinitif.

Souvenir, *recordari.*
Subir, *ſubire.*
Subvertir, *ſubvertere.*
Surgir, arriver au port, *nave appelli.*
Survenir, *ſupervenire.*
Tapir, *humi ſternere.*
Tarir, *exhaurire.*
Taudir, vieux verbe, ſe couvrir.
Tenir, *tenere.* avoir, *habere.* retarder, *detinere.* réprimer, *continere.* occuper, *occupare.* poſſéder, *poſſidere.* enfermer, *continere.* aſſembler, *cogere.* tenir par la main, *manu ducere.* tenir la main à, *dare operam ut.* tenir quelque choſe de quelqu'un, *acceptum alicui referre.* tenir d'un autre, lui reſſembler, *aliquem referre.*
Tenir, avoir oui, *accipere.* tenir tel propos; *his vocibus uti.* tenir un marché, ſa promeſſe, &c. *pactum, promiſſum tenere.* tenir à, *adhibere.* tenir bon, réſiſter, *-ere.* être ferme, *ſibi conſtare.* ſe tenir à, *adniti.* ſe tenir de rire, *riſum tenere.* tenir contre, *adverſam partem ſectari.* ſe tenir aux champs, à la ville, à la maiſon, *in agris, urbe, domo degere.* tenir, eſtimer, juger, *cenſere, exiſtimare.* tenir, dépendre, *pendere.* tenir, relever de quelqu'un, *aliquid ab aliquo clientelari jure poſſidere.* tenir le bec en l'eau, *ſpem alere.*

verbes à l'infinitif.

Ternir, *obſcurare.*
Terrir, terme de Marine, *ad terram ire.*
Thouillir, v. m. *turbare.*
Tiédir, *tepeſcere.*
Tir, terme de guerre.
Tollir, vieux mot, *auferre.*
Trahir, *tradere.* un ſecret, *arcanum evulgare.*
Tranſgloutir, vieux mot, *deglutire.*
Tranſir, *frigore confici.* —de peur, *pavore enecari.*
Traveſtir, *alienam veſtem induere.*
Treſſaillir, *exultare.*
Tripolir, *Samio lapide detergere.*
Venir, *venire.* arriver, *advenire.* venir par hazard, *contingere.* venir au monde, *naſci.* croître, *creſcere.*
Verdir, *virеſcere.*
Vernir, *junipero diluto illinere.*
Vertir, vieux mot, *redire.*
Veſſir, *flatum ventris emittere.*
Vêtir, *veſtire.*
Vieillir, *ſeneſcere.*
Unir, *unire.*
—joindre, *jungere.*
Vomir, *vomere.* des injures, *injurias evomere.*

I R E. & Y R E.

Antiſatyre, *-ra.*
Argyre, Nymphe, *Argyra.*
Cabire, au plur. *Dii Cabiri.* Ce mot ſignifie en langue

Substantifs masculins & feminins.

Phénicienne, *Puissans Dieux.*
Chauffecire, Officier de la Chancellerie, *cerarii præfectus.*
Cire, *-cera.*
Collyre, *-rium.*
Dejanire, femme d'Hercule, *Dejanira.*
Délire, *-rium.*
Dire, *fermo.* opinion, *-io.* proverbe, *-bium.* un ouidire, *rumor.*
Dires, au plur. furies, *diræ.*
Empire, *imperium.*
Hégire, Ere de Mahomet, *Hegira.*
Lyre, instrument & constellation, *lyra.*
Ire, *ira.*
Martyre, *martyrium.*
Messire, *dominus.*
Mire, vieux mot, *medicus.*
Mire, visée, *delineatio.*
Myrrhe, gomme odoriférante, *myrrha.*
Navire, *navis.* petit, *navicula.* de trajet, *ponto.* long *ou* frégate, *celes.* couvert, *cataphracta.* découvert, *acataphractum.* de charge, *oneraria.* à passer chevaux, *hippago.* de haut bord, *navigium majus.*
Ogire, terme d'Architecture, *arcus decussatus.*
Palmyre, ville de Syrie, *-yra.*
Panégyre, vieux mot, *panegyricus.*
Pire, *pejor.* avoir du pire, *malè se habere.*
Poncire, citron, *limonium.*
Porphyre, *-rium.* marbre, *-rites.*
Porphyre, Philos. *Porphyrius.*
Satyre, Poëme moral & railleur, *satyra.* un satyre, *satyrus.*
Sbirre, *accensus Romanus.*
Sire, Seigneur, *dominus.*
Sire, terme dont on se sert, en parlant ou en écrivant au Roi, *Rex augustissime.*
Sire, se dit aussi d'un artisan, Sire Jacques, *magister.*
un maître Sire, *habilis magister.*
Squirre, terme de Médecine, tumeur dure, *squirrus.*
Tire, (tout d'une) *uno ductu.*
Tirelire, *stipi cogendæ cippus portatilis.*

Substantifs masculins & feminins. Verbes au présent & à l'infinitif.

VERBES.

Admire, *mirari.*
Aspire, *-ro, contendo.*
Attire, *attrahere.*
Bruire, *strepere.*
Circoncire, *circumcidere.*
Circonscrire, *circumscribere.*
Cire, *cerâ linio.*
Conduire, *ducere.* mener devant soi, *agere.* gouverner, *regere.* avoir soin, *administrare.* accompagner par honneur, *deducere.*
Confire, *condire.*
Conspire, *conspiro.*
Construire, *construere.*
Contredire, *contradicere.*
Cuire, *coquere.*
Déchire, *lacero.*

verbes au présent & à l'infinitif.

Déconfire une armée, *exercitum profligare.*
Décrire, *describere.*
Décuire, *plus justò liquefieri.*
Dédire, *dictum repudiare.*
se Dédire, *dicta retractare.*
Déduire, *deducere.*
Desire, *desidero.*
Détruire, *destruere.*
Dire, *dicere.* signifier, *denotare.* que veut-il dire? *quid sibi vult?* dire le mot pour rire, *jocari.* dire le contraire, *inficiari.* dire bien, *benedicere.* dire mal, *maledicere.* diffamer. *famæ detrahere.* c'est-à-dire, *id est.* être à dire, *deesse.* ce n'est pas à dire que, *non ideò.* dire non, *negare.*
Duire, vieux mot, *decere.*
Econduire, *excludere.* rejetter, *rejicere.* refuser, *repudiare.*
Ecrire, *scribere.* composer, *conscribere, componere.*
Elire, *eligere.*
Empire, *ingravesco.*
Enduire, *illinere.*
Escondire, vieux mot, *excusare.*
Expire, *expiro.*
Frire, *fricare.*
avoir de quoi Frire, *dives esse.*
Induire, *inducere.*
Inscrire, *inscribere.*
Inspire, *inspiro.*
Instruire, dresser, *informare.* avertir, enseigner, *docere.* instruire un procès, *litem instruere.*
Interdire, *-icere.* défendre, *prohibere.* rendre muet, *stupefacere.*
Introduire, *-ducere.*
Lire, *legere.*
Luire, *lucere.*
Maudire, *exsecrari.*
Médire, *maledicere.*
Mire, *collineo.*
Nuire, *nocere.*
Occire, vieux mot, *occidere.*
Prédire, *prædicere.*
Prescrire, *præscribere.*
Produire, mettre en évidence, *prodere.* montrer, *exponere.* faire entendre, *producere.* alléguer, citer, *laudare; citare.* prolonger, *proferre.* engendrer, *procreare.*
Proscrire, *proscribere.*
Reconduire, *reducere.*
Recuire, *recoquere.*
Redire, *repetere.*
Réduire, *-ucere.* remettre au premier état, *restituere.* soumettre, *subjicere.* faire évaporer, *redigere.* subjuguer, *-are.*
Relire, *relegere.*
Reluire, *lucere.*
Renduire, *rursùs inducre.*
Reproduire, *iterùm producere.*
Respire, *-ro.*
Revire, *aliò flecto.*
Rire, *ridere.* du bout des dents, *simulare risum.* à gorge déployée, *in risum vehementem effundi.* rire en approuvant, *arridere.* en mépriſant, *contemnere.* sans rire, tout de bon, *serìò.* pour rire, *per jocum.*

verbes au présent & à l'infinitif.

verbes au présent & à l'infinitif.

mot pour rire, *dictum facetum.* faire rire, *risum movere.* enclin à rire, *risor.*
Séduire, *seducere.*
Soupire, *suspiro.*
Sourire, *subridere.*
Souscrire, *subscribere.*
Suscrire, *inscribere.*
Tire, *attraho.*
Traduire, *-ducere.* interpréter, *-tari.*
Transcrire, *transcribere.*
Vire, *flecto.*
Voyez les autres verbes en irer.

IRME.

v Affirme, *affirmo.*
v Confirme, *-mo.*
a Infirme, *-mus.*
v Infirme, *rescindo.*

IRPE.

v Extirpe, *stirpitùs exigo.*

IRQUE.

m Cirque, *circus.*

IRSE.

m Agathyrse, peuple, *-si.*
m Thyrse de Bacchus, *Thyrsus.*

IRTE.

m Absyrte, frere de Médée, *Absyrtus.*
m Myrte, *-tus.*
Syrtes, au plur. détroit, *Syrtes.*

IS.

m Abaris, Scythe célébre.
m Abaſlis, monnoie de Perſe.
m Abattis, *dejectio.*
m Abris, au plur. *aprica.*
m Adonis, nom d'homme.

substantifs & adjectifs masculins.

Affranchis, au plur. *liberti.*
Almoradis, faction des Maures.
Amadis, nom d'homme.
Amaryllis, nom de femme.
Ambre-gris, *ambarum.*
Aménophis, Roi d'Egypte.
Amis, au plur. *amici.*
Anacharsis, Philosophe.
Ancenis, ville de France, *Anceniſium.*
Anis, plante, *anisum.*
Anubis, Dieu des Egyptiens.
Appentis, *appendix.* taudis bâti contre une muraille, *tuguriolum parieti affixum.* toit qui n'a sa pente que d'un côté, *tectum in unam partem devergens.*
Apis, Dieu des Egyptiens.
Apprentis, au plur. *tyrones.*
Appris, (bien) *benè educatus.* (mal) *malè.*
Appuis, au plur. *fulcra.*
Arrachis, *tenerarum plantarum evulsio.*
Assis, composition dont se servent les Egyptiens pour se rendre gais.
Atys, Prêtre de Cybéle.
Avis, *consilium.*
* Avis, brûlés, *combusti.*
Baillis, au pl. Juges, *Ballivi.*
Bannis, au plur. *exules.*
Barbouillis, *conspurcatio.*
Béis, Poëte François.
Bénaris, oiseau.
Berbéris, arbrisseau.
Bidoris, monture des Officiers subalternes d'Infant.
Bis, répétition, *bis.*
pain Bis, *panis ater.*
Bouffis, au plur. *tumidi.*

Substantifs & adjectifs masculins.

Boüis, instrument de Cordonnier.
Briseïs, Amante d'Achille.
Bruits, au plur. *rumores.*
Brunis, *lævigati.*
Buis, arbre, *buxus.*
donner le Buis, *buxo perpolire.*
Buis, ville de France en Dauphiné.
Caciz, au plur. Docteur de la loi Mahométane.
Cadix, ville, *Gaditum.*
Camboüis, *arvina nigra.*
Cauris, coquilles blanches dont les Négres se servent pour monnoie.
Céphis, fameux statuaire.
Chalassis, terme d'Oculiste.
Chamaillis, *digladiatio.*
Chassis d'un tableau, *margo regularis.* de porte, de fenêtre, *quadrum.* de table, de treteaux, *mensæ canterii.* des fenêtres, *crates fenestrales.* jour du carreau de chassis, *fenestralis quadri os, lumen.* chassis de papier, *cancelli.* carreau de chassis, *quadrum cratis.* papier ou verre de chassis, *plagula, pagina.*
Chervis, au pl. racine, *siser.*
Chryséis, Amante d'Agamemnon.
Circoncis, au plur. *-cisi.*
Circuits, au plur. *circuitus.*
Cliquetis, *crepitus.*
Clitoris, *-is.*
Cloris, nom de femme.
Coagis, terme en usage dans le Levant, Commission.

Substantifs & adjectifs masculins.

Cochevis, oiseau, *galerita.*
Coloris, terme de Peinture, *coloratio.*
Commis, recommandé, *commissus.* un commis, *rei alicui præpositus.* commis par la Cour, *à curiâ præpositus.* pour informer d'un crime, *criminis quæstor datus.* substitué, *optio.* Vicaire, *vicarius.* à la douane, *optio redemptoris portoriorum.* aux greniers à sel, *vicarius mancipis salarii.* droit de commis, *jus commissi nomine.*
Compromis, *-issum.*
Concis, *-us.*
Conduits, au plur. *ductus.*
Conils, au plur. *cuniculi.*
Convis, au plur. vieux mot, *epulæ.*
Coris, coquille qui sert de monnoie à Siam.
Coulis, (vent) *spirans per rimam ventus.*
Coutis, *compactissima tela.*
Cris, au plur. *clamores.* machine à lever, *machinæ dentatæ ad sublevanda onera.*
Crucifix, *Imago crucifixi.*
Cypris, *ou* Vénus.
Daphnis, nom d'homme.
Débris, au plur. *fracturæ.*
Décis, vieux mot, *-us.*
Décrépits, au plur. *decrepiti.*
Dégobillis, *vomitus.*
Denys, nom d'homme, *Dionysius.*
Dépits, au plur. *offensiones.*
Dépris, vieux mot, *spernendus.*

De profundis.
Depuis, *deindè.*
Dervis, Religieux Turc.
v Désobéis, *non obedio.*
Devis, *colloquium.*
—ouvrage, *delineatio.*
Diésis de Musique.
Dix, adv. *decem.*
f Doris, nom de femme.
v Ebahis, *stupefactio.*
Eboulis, vieux mot, *ingens ruina.*
Ecrits, au plur. *scripta.*
Empris, vieux mot, *susceptus.*
Ennémis, au plur. *inimici.*
Ennuis, au plur. *tædia.*
—dégoûts, *fastidia.*
Entrepris de ses membres, *membris captus.*
Envahis, verb. *invado.*
Envis, vieux mot, *invitè.*
Epics, au plur. *spicæ.*
Epris, *captus.*
Esprits, au plur. *spiritus.*
Eupolis, Poëte Grec.
Exquis, *exquisitus.*
Famis, vieux mot, *famelicus.*
Favoris, au plur. *gratiâ florentes.*
Fidéicommis, *-issum.*
Fils, *filius.*
petit Fils, *nepos.*
Finits, au plur. *finiti.*
Fleuretis, terme de Musique, *extemporanea cantûs elegantia.*
v Fourbis, *polio.*
f Fourmis, au plur. *formicæ.*
Fris, au plur. *fricati.*
Fruits, au plur. *fructus.*
Fusils, au plur. *catapultæ.*
Gachis, *maceratio.*

f substantifs & adjectifs masculins.

Galanthis, servante d'Alcméne.
Gazouillis, *durus strepitus.*
Gentils, au plur. Païens, *gentiles.*
Glacis, *talus.* de muraille, *imi muri declivitas.* d'espinade, *æquata planities.* la pente du chemin couvert, *declivitas viæ tectæ.*
Gratis, adv. *pro nihilo.*
Grenetis, *granorum ordo.*
Grisélidis, nom de femme.
Gris, *leucophœus color.*
Guillochis, terme d'Archit. *quadræ inter se insertæ.*
Habits, au plur. *vestimenta.*
Hachis, *minutal.*
Hahalis, cris de chasse.
Hémorrhoïs, vieux mot, *hæmorrhoïs.*
Hormis, adv. *præter.*
Huis, porte, *ostium.*
Javaris, sanglier de l'Amérique.
Impris, vieux mot, pour non pris.
Indécis, *non decisus.*
Indivis, adverbialement, pour indivis, *indivisè.*
Infinis, au plur. *infiniti.*
Inouis, au plur. *inauditi.*
Jolis, au pl. *festivi.*
Iphis, nom de femme.
Iris, Messagere de Junon.
Iris, nom de fleur & de constellation, *iris.*
Isis, Déesse des Egyptiens.
Kempis, (Thomas à) Auteur Latin.
Lachésis, une des Parques.
Lacis, *reticulum.*
Laïs, courtisanne.

f substantifs & adjectifs masculins.

Lambris
Lapis,
stella
Larris,
cultu
Lascaris
Lattis,
Lavis,
ablut
Levis,
pons.
Lis, fle
lis,
de li
lis,
de li
tang
vent.
princ
flant.
fleur d
oign
huile
lilio.
donner
infa
la Lis
Legi
Lis, vi
Logis,
Longis
Louis,
dovi
—d'ou
Machic
træ.
Macis
Marave
pagu
Matgo
Maris,
Marqu
Maugi

Substantifs & adjectifs masculins.

Lambris, *lacunar.*
Lapis, pierre précieuse, *stellatus lapis.*
Larris, vieux mot, *ager incultus.*
Lascaris, nom d'homme.
Lattis, *assulæ stratæ.*
Lavis, terme de Peinture, *ablutio.*
Levis, (pont) *sublicius pons.*
Lis, fleur, *lilium.* fleur de lis, *liliaceus flos.* qui est de lis, *liliaceus.* garnis de lis, *liliatus.* lieu planté de lis, *lilicetum.* lis d'étang, *nymphæa.* lis de vent, droit fil, *recta regio principis venti.* lis du vent, *flanti venti limes.*
fleur de lis ouverte, *calix.* oignon de lis, *lilii bulbus.* huile de lis, *olcum ex lilio.*
donner la fleur de lis, *notâ infami scapulas inurere.*
la Lis, fleuve, *Lisa*, ou *Legia.*
Lis, vieux mot, *politus.*
Logis, *domus.*
Longis, vieux mot, *lentus.*
Louis, nom d'homme, *Ludovicus.*
—d'or, *nummus aureus.*
Machicoulis, *declives fenestræ.*
Macis, épicerie, *macis*
Maravédis, monnoie d'Espagne.
Margouillis, *volutabulum.*
Maris, au plur. *conjugati.*
Marquis, *Marchio.*
Maugis, nom d'homme.

Substantifs & adjectifs masculins.

Mauvais, oiseau, *turdus.*
Memphis, ville d'Egypte.
Métis, de race différente, *hybridæ.*
chien Métis, *canis hybrida.*
Mi-bis, moitié bis.
Mitis, matou.
Muits, *dolia.*
Naïs, mere du Centaure Chiron.
Némesis, Divinité malfaisante, *Nemesis.*
Nitocris, Reine de Babylone.
Nolis, terme de marine, *naulum.*
Nombrils, au plur. *umbilici.*
Non-prix, non-valeur, *vile pretium.*
Nuits, au plur. *noctes.*
Nuits, ville, *Nuicum.*
Occis, vieux mot, *-us.*
Osyris, Dieu des Egyptiens.
Outils, au plur. on prononce Outis, *instrumenta.*
Panaris, *paronychia.*
Paradis, *-isus.*
Paradis d'Eglise, *oratorium ornatum.*
oiseau de Paradis, *apodus.*
Paraphimosis, terme de Medecine.
Paréatis, terme de Palais.
Pâris, Troyen.
Paris, ville. *Lutetia.*
Parisis, *Parisiensis ager.*
Parvis, *atrium.*
Passe-dix, jeu de dez.
Patris, Poëte François.
Patrouillis, *conspurcatio.*
Pavis, fruit, *persicum.*
Pays, région, *-io.* terre, *-ra.* climat, *solum.* plat pays,

subſtant. & adjectifs maſculins.

agri. patrie, *-ia.* du pays, *patrius.* qui n'eſt pas du pays, *externus.* de mon pays, *popularis meus.* de quel pays? *cujas?* né dans le pays, *indigena.* de votre *ou* de notre pays, *veſtras.* vel *noſtras.* langue du pays, *lingua vernacula.* étendue du pays, *terræ plaga.* gagner pays, *aliò pergere.*

Le Raïs, Aut. Franç. *Païſius.*

f Perdrix, oiſeau, *perdix.*

Pertuis, *foramen.*

Phalaris, tyran.

Phimoſis, terme de Médec.

Pilotis, *palus.*

Pis, mammelles, *mammæ.*

Pis, *pejus.*

Plorcis, vieux mot, *luctus.*

Poncis, *delineatio punctuata.*

Porc-épics. au plur. *hiſtrices.*

Pouillis, *locus pediculoſus.*

Pourpris, *ambitus.*

Précis, *certus ac definitus.*

Preſſis de viande, *ſuccus carneus compreſſus,*

Prix, eſtime, *pretium.* de prix, précieux, *pretioſus.* au prix, en comparaiſon *habitâ ratione.* au prix de lui, *præ illo.* à bas prix, *vili.* à ſi bas prix, *tantulò.* à quelque prix que ce ſoit, *quanti quanti.* à haut prix, *majori pretio.*

Prix, récompenſe, *præmium.*

f. prix de la victoire, *palmarium.* gagner le prix, *palmam ferre.* qui gagne le prix, *vir palmaris.*

ſubſtantifs & adjectifs maſculins.

jour qu'on donne le prix, *agonalis dies.*

Procris, femme de Céphale.

Produits, au plur. *fructus.*

Profits, au plur. *emolumenta.*

Propolis, *cera nova*, vel *propolis.*

Pubis, (os)

Puis, adv. *deindè.*

Puits, *puteus.*

Rabougris, *retortus.*

Raſſis, repoſé, *ſedatus.* tranquille, *-illus.* pain raſſis, *panis reſidens.* vin raſſis, *vinum ſedatum.* homme d'un eſprit raſſis, *tranquilli animi vir.* de ſens raſſis, *ſedati animi.*

f Ratapolis, ville capitale des rats.

Réavis, ſecond avis.

Récits, au plur. *recitationes.*

Réduits, au plur. *receſſus.*

Régis, Philoſophe François à Rémotis, adv. à quartier, *ſeorſim.*

Renformis, terme de Maçon.

Reverſis, terme de jeu.

Ris, *-us.*

—graine, *oriza.*

Rominagrobis, *felium princeps.*

Roſſolis, *aromatites.*

Roulis de navire, *navis agitatio.*

Rubis, *carbunculus.*

f. Salmacis, fontaine de Carie.

Salmis, ragoût, *embamma.*

f Sémiramis, Reine d'Aſſyrie.

Sérapis, ancien Dieu des Egyptiens.

Sis, vieux mot, *ſitus.*

f Six, ad
f Sizigaml
Soucis,
—fleur
Souduis
Sourcis
Souris,
f Souris,
—chauv
Soutiex
mot,
Spléniti
Surcis,
Surplis,
Tabis,
cus u
Taillis,
gagner
fuger
bois Ta
f Taleſtri
zone
Tamis,
Tanaïs,
Taudis,
Tapis,
Belg
Berg
Phry
acu
vrag
pictu
herb
Tapis,
raſer
près
rend
Taudis
Teurtis
mot
f Thémi
tice.
Theſpi

Six, adv. *fex.*
f Sizigambis, Reine de Perſe.
Soucis, au plur. ſoins, *curæ.*
— fleur, *calendula.*
Souduis, vieux mot, *ſeductor.*
Sourcis, au plur. *ſupercilia.*
Souris, au plur. *lenis riſus.*
f Souris, animal, *ſorex.*
— chauve-ſouris, *veſpertilio.*
Soutiex, *ou* Soutis, vieux mot, *ſubtilis.*
Splénitis, nom d'une veine.
Surcis, *mora.*
Surplis, *ſuperpelliceus.*
Tabis, étoffe, *pannus ſericus undulatus.*
Taillis, *ſilva cædua.*
gagner le Taillis, s'enfuir, *fugere.*
bois Taillis, *ſilva cædua.*
f Taleſtris, Reine des Amazones.
Tamis, *incerniculum.*
Tanaïs, fleuve.
Taudis, vieux adv. *paululùm.*
Tapis, *tapes.* de Flandre, *Belgicus.* de Bergame, *Bergamicus.* de Turquie, *Phrygius.* fait à l'éguille, *acu textus.* richement ouvragé, *magnificis operibus pictus.* de jardin, *area herbacea.*
Tapis, terme de manége, raſer le tapis, galoper près de terre, *humum currendo radere.*
Taudis, *tuguriolum.*
Teurtis, *ou* Torteis, vieux mot, *tædæ faces.*
f Thémis, Déeſſe de la Juſtice.
Theſpis, Poëte Grec.
Thétis, Déeſſe de la mer.
Tircis, berger.
Torchis de maiſon, *lutarius paries.*
Tourne-vis.
Traictis, vieux mot, *mollis.*
Treillis de toile, *gummina tela.*
— de fer, *cancelli ferrei.*
Tunis, ville, *Tunetum.*
Verd de gris, *ærugo.*
Vernis, *vernigo.*
Viandis, *cervi pabulum.*
Vis d'un preſſoir, *cochlea.* petite vis, *cochlidium.* eſcalier à vis, *ſcalæ cochlides.* vis à tour, *ſcalæ ſpiratim circumductæ.* vis ſaint Gille, rampantes, *cochleatæ & formicatæ ſcalæ.* vis ſans fin, *cochlea perpetua.* qui eſt vis-à-vis, *adverſus.* vis à-vis, *juxtà.* façonné à vis, *cochleatus.* tourner une vis, *cochleam circumagere.*
Vis-à-vis, ſorte de voiture.
Voultis, vieux mot, beau, agréable, *lepidus.*
Zamolxis, Dieu des Thraces & des Gétes.
Zégris, faction des Maures.
Zeuxis, Peintre.
Zinibis, petit coquillage qui ſert de monnoie dans l'Ethiopie Occidéntale.

f ſubſtantifs & adjectifs maſculins.

f ſubſtantifs & adjectifs maſculins.

VERBES.

Abbatis, *everti.*
Abétis, *ſtupefacio.*
Abolis, *aboleo.*
m'Abrutis, *obbrutêſco.*
Accourcis, *decurto, contrabo.*

verbes au préſ. & au prét. indéfini.

m'Accroupis, *in clunes reſideo conquiniſco.*
Acquis, *acquiſivi.*
Adoucis, *emollio.*
Affadis, part. plur. *infuſcati.*
Affermis, *roboro.*
Affoiblis, *debilito.*
Aggrandis, *augeo.*
Agis, *ago.*
Aguerris, *in re militari exerceo.*
Aigris, *aceſco.*
Amollis, *mollio.*
Amortis, *lenio*
Anéantis, *deſtruo.*
Annoblis, *nobilito.*
Applatis, *planum facio.*
Arrondis, *rotundo.*
Aſſervis, *ſervum facio.*
Aſſis, *ſedi.*
Aſſortis, *inſtruo.*
Aſſoupis, *ſopio.*
Aſſouvis, *exſaturo.*
Aſſujettis, *domo.*
Attendris, *molliorem facio.*
Avertis, *monco.*
Avilis, *vilem facio.*
Bannis, *expello.*
Bâtis, *ædifico.*
Battis, *cæcidi.*
Bénis, *benedico.*
Blanchis, *dealbo.*
Blêmis, *palleſco.*
Chéris, *diligo.*
Combattis, *pugnavi.*
Compâtis, *compatior.*
Compris, *comprehendi.*
Confis, *condio.*
Conquis, *armis quæſivi.*
Contraignis, *coëgi.*
Contreſis, *effinxi.*
Convainquis, *convici.*
Convertis, *converto.*

verbes au préſ. & au prét. indéfini.

Craignis, *timui.*
Croupis, *deſido.*
Déconfis, *deſtruo*
Décrivis, *deſcripſi.*
Défis, *deſtruxi.*
Défleuris, *defloreſco.*
Dégarnis, *nudo.*
Déguerpis, *abeo.*
Démentis, *mendacii argui.*
Démolis, *demolior.*
Dépéris, *deterior fio.*
Deſcendis, *deſcendi.*
Deſſervis, *fercula de menſa tuli.*
Déſunis, *diſjungo.*
Divertis, *exhilaro.*
Dormis, *dormivi.*
Elargis, *dilato.*
Engourdis, part. plur. *torpentes.*
Enlaidis, *deformo.*
Enquis, *inquiſivi.*
Enrichis, *dito.*
Entendis, *audivi.*
Etendis, *extendi.*
Etourdis, *ſtupefacio.*
Farcis, *infarcio.*
Feignis, *finxi.*
Fendis, *fidi.*
Fis, *feci.*
Fléchis, *flecto.*
Flétris, *ignominiam inuro.*
Fleuris, *floreo.*
Franchis, *tranſilio.*
Frémis, *fremo.*
Fuis, *fugio.*
Garantis, *tueor.*
Garnis, *orno.*
Gémis, *gemo.*
Groſſis, *augeo, in craſſitudinem excreſco.*
Guéris, *ſano.*
Haïs, *odio proſequor.*

verbes au préſ. & au prét. indéfini.

Jaunis,
Inſcrivis
Interrom
Joignis,
Languis,
Maigris,
Meurtris
Mipartis
Mugis,
Munis,
Naquis,
Noircis,
Nourris,
Obéis,
Obſcurci
Occis,
Oignis,
Omis,
Pâlis,
Paîtris,
Partis,
Pâtis,
Péris,
Pendis,
Pervertis
Plaignis,
Pourris,
Pourſuiv
Preſcrivis
Prétendis
Pris,
Proſcrivi
Puis, (d
Punis,
Rabattis
Rafraîch
Rajeunis
Rallentis
Refroidis
Régis,
Rendis,
Repentis
Repris,

verbes au prés. & au prét. indéfini.

Jaunis, *luteo inficio.*
Inſcrivis, *inſcripſi.*
Interrompis, *interrupi.*
Joignis, *junxi.*
Languis, *langueo.*
Maigris, *macilentus fio.*
Meurtris, *contundo.*
Mipartis, *bipartior.*
Mugis, *mugio.*
Munis, *munio.*
Naquis, *natus ſum.*
Noircis, *denigro, nigreſco.*
Nourris, *nutrio.*
Obéis, *obedio.*
Obſcurcis, *obſcuro.*
Occis, *occidi.*
Oignis, *unxi.*
Omis, *omiſi.*
Pâlis, *palleſco.*
Paîtris, *pinſo.*
Partis, *profectus ſum.*
Pâtis, *patior.*
Péris, *perco.*
Pendis, *pependi.*
Pervertis, *perverto, depravo.*
Plaignis, *gemui.*
Pourris, *pûtreſco.*
Pourſuivis, *perſecutus ſum.*
Preſcrivis, *præſcripſi.*
Prétendis, *contendi.*
Pris, *cepi.*
Proſcrivis, *proſcripſi.*
Puis, (de pouvoir) *poſſum.*
Punis, *punio.*
Rabattis, *petulantiam fregi.*
Rafraîchis, *refrigero.*
Rajeunis, *juventuti reſtituo.*
Rallentis, *lenio.*
Refroidis, *frigeſco.*
Régis, *rego.*
Rendis, *reddidi.*
Repentis, *me pœnituit.*
Repris, *objurgavi.*
Requis, *requiſivi.*
Réunis, *conjungo.*
Ris, *rideo.*
Rompis, *fregi.*
Rôtis, *aſſo.*
Rougis, *erubeſco.*
Rouſſis, *ruberem contrabo.*
Rugis, *rugio.*
Salis, *inquino.*
Satisfis, *ſatisfeci.*
Servis, *ſervivi.*
Soumis, *ſubmiſi. ſubjeci.*
Souſcrivis, *ſubſcripſi.*
Subis, *ſubeo.*
Suffis, *ſufficio.*
Suis; d'Etre, *ſum.*
Suis, de Suivre, *ſequor.*
Surcis, *ſuperſedeo.*
Surfis, *juſto pluris indicavi.*
Surpris, *decepi.*
Survêquis, *ſuperſtes fui.*
Suſcrivis, *ſupraſcripſi.*
Suſpendis, *ſuſpendi.*
Taris, *exſicco.*
Tendis, *tetendi.*
Tiédis, part. plur. *tepefacti.*
Trahis, *prodo.*
Tranſcrivis, *tranſcripſi.*
Tranſis, *rigeo*, ou plutôt, *frigoris vi aliquem propè examino.*
Tu gis, vieux mot, *jaces.*
Vainquis, *vici.*
Vendis, *vendidi.*
Vêquis, *vixi.*
Unis, *unio.*
Vomis, *vomo.*

I S C.

Fiſc, *ou* Fiſque, *fiſcus.*

ISCHE. *voyez* ICHE.

ISE. *voyez* IZE.

ISLE. *voyez* ILE. long.

ISME. dont l'S ne se prononce point.

Abysme, *abyssus.*
Dime, *decima.*

Voyez IME. *long.*

ISME. dont l'S se prononce.

Ces mots en ISME. *marquent quelque sorte particuliere de créance, d'opinion, d'hérésie, de secte, de maniere ou façon d'agir, de penser ou de parler, dont il y a beaucoup de noms factices.*

f *substantifs masculins.*

Acciſme, terme dogmatique, *-mus.*
Anachroniſme, *-mus.*
Anagrammatiſme...
Analogiſme...
Anathématiſme...
Anatociſme, intérêt...
Anévriſme, terme de Médecine, *-mus.*
Angliciſme, façon de parler Angloiſe, *-mus.*
Antichriſtianiſme, *-mus.*
Apédeutiſme, *inſcitia.*
Aphoriſme, *-mus.*
Archaïſme, uſage des vieux mots, *-mus.*
Arianiſme, *-mus.*
Arminianiſme...
Atheïſme..
Atticiſme...
Automatiſme, qualité ou état des bêtes, *-mus.*
Badaudiſme, qualité de Badaud.
Baïaniſme, *-mus.*
Barbariſme...
Bétoniſme...
Bourguignoniſme, *-mus.*
Brouniſme, ſorte de ſecte, *brouniſmus.*
Calviniſme, *-mus.*
Caractériſme...
Caractériſme, terme de Botanique, certaine conformité que les plantes ont avec le corps humain.
Caraïſme, ſecte...
Cardinaliſme...
Cartéſianiſme, *-mus.*
Cataclyſme, *diluvium.*
Cataglottiſme, baiſer des Italiens, *-mus.*
Catéchiſme, *-mus.*
Catholiciſme...
Charlataniſme, *fallacia.*
Chriſtianiſme, *-mus.*
Ciliciſme, maniere de parler qui ſe reſſent du langage des Ciliciens, *-mus.*
Coccéianiſme, ſecte de Coccéius, *-mus.*
Congruiſme, terme de Théologie, *-mus.*
Datiſme, *-mus.*
Deſpotiſme...
Dialogiſme...
Donatiſme...
Druidiſme...
Emblématiſme...
Empiriſme, Médecine pratique, fondée ſur l'expérience, *-mus.*
Epicuriſme, *-mus.*
Eréthiſme, irritation des fibres, *-mus.*
Ergotiſme, *-mus.*
Exorciſme...
Expectiſme, viſite & rapport d'Experts, *-mus.*
Fanatiſme, *-mus.*

Fatiſme,

Substantifs masculins.

Fatisme, *stolidi ingenium.*
Fatuisme, *fatui mens.*
Figurisme, *-mus.*
Galénisme...
Gallicisme...
Gargarisme...
Gasconisme, *Vasconismus.*
Gentilisme, *-mus.*
Germanisme, façon de parler Allemande.
Grécisme, *hellenismus.*
Hébraïsme, *-mus.*
Helléniste...
Huguenotisme...
Janséniste...
Idiotisme...
Jésuitisme...
Intolérantisme...
Indépendantisme...
Italianisme...
Judaïsme...
Kyphonisme...
Laconisme...
Latinisme...
Lutérianisme...
Macaronisme...
Machiavélisme...
Malebranchisme...
Mahométisme...
Métacisme, terme de Grammaire, *-mus.*
Molinisme, *-mus.*
Molinosisme...
Monachisme...
Monophysisme...
Mulsulmanisme...
Mutisme, état de muets.
Naturalisme, *-mus.*
Neographisme, maniere d'écrire contre l'usage reçu, *-mus.*
Néologisme, *-mus.*
Népotisme...

Substantifs masculins.

Nestorianisme, *-mus.*
Neutonianisme...
Nominatisme...
Origénisme...
Ostracisme...
Paganisme...
Panégyrisme, louange outrée, *-mus.*
Papisme, *-mus.*
Parachronisme...
Parallélisme...
Paralogisme...
Particularisme...
Pathétisme, l'art d'émouvoir les passions, *-mus.*
Pédantisme, *-mus.*
Pélagianisme...
Péripatétisme...
Pétalisme, jugement qui s'exerçoit à Syracuse contre ceux qui étoient trop puissans.
Pharisaïsme, *-mus.*
Platonisme...
Priapisme, maladie...
Prisme de verre, *prisma.*
Probabilisme, *-mus.*
Protestantisme...
Purisme...
Puritanisme...
Putanisme, *scortatio.*
Pyronisme, *-mus.*
Pythagorisme...
Quakérianisme, secte des Quakers.
Quiétisme, *-mus.*
Rabbinisme...
Rumathisme, *rheumatismus.*
Rigorisme, *-mus.*
Russianisme, paillardise.
Saduceisme, *-mus.*
Schisme, *schisma.*
Scotisme, *-mus.*

substantifs masculins.

Semipélagianiſme, *-mus.*
Spinoſiſme, doctrine de Spinoſa, *-mus.*
Socinianiſme, *ou* Sociniſme.
Soléciſme, *ſolœciſmus.*
Sophiſme, *-mus.*
Stoïciſme...
Syllogiſme...
Terragoniſme...
Thomiſme...
Tolérantiſme...
Vulcaniſme, état de celui dont la femme eſt infidèle
Wicléfiſme, *-mus.*
Zuinglianiſme, ſecte de Zuingle.

ISNE. ou INE, long.

Diſne; on prononce & l'on écrit Dine, *prandeo.*

ISQUE, dont l'S ſe prononce.

m Aſtériſque, terme d'Imprimerie, *aſteriſcus.*
f Biſque, terme de cuiſine, *jus ex diverſarum carnium ſucco conditum.*
f Biſque de tripot, *quindenarii quadrans.*
Confiſque, *fiſco addico.*
m Diſque, eſpece de palet de plomb que les Anciens jettoient au loin. *Item.* En terme d'Aſtronomie, le corps du Soleil, de la Lune, & des autres Aſtres. *Item.* En Botanique, c'eſt la partie des fleurs radiées qui en occupe le centre, *diſcus.*
m Fiſque, *ou* Fiſc, *-us.*
f Friſque, *ou* Froid, *frigidus.*

substantifs masculins.

Lentiſque, arbre, *lentiſcus.*
Moriſque, *Maurus.*
Obéliſque, *-iſcus.*
Riſque, hazard, *diſcrimen*, péril, *periculum.* courir riſque, *in diſcrimen venire.* ſe mettre en danger, *periculum adire.*
Trochiſque, terme de Médecine, *-iſcus.*

ISSE. *voyez* ICE.

ISTE. où l'S ne ſe prononce point. *voyez* ITE. long.

ISTE. dont l'S ſe prononce.

Ces mots en iſte *ſignifient des noms d'offices, de dignité, de ſectaires, d'hérétiques, &c.*

Académiſte,
Algébriſte...
Allégoriſte...
Améthyſte, pierre précieuſe, *amethyſtus.*
Anabaptiſte.
Anagrammatiſte...
Analiſte, terme de Mathématique,
Annaliſte.
Antagoniſte...
Apologiſte...
Archiviſte, *archivorum custodius.*
Arrêtiſte, *decretorum collector.*
Artiſte, *artifex chymicus.* qui a étudié les arts libéraux, *in artibus magiſter.* fait avec artifice, *arte factus.*
Athéiſte, *ou* Athée, *-iſta.*
Atomiſte...

substantifs masculins.

Baſaniſte
Baliſte,
de gu
Batiſte,
Botaniſ
Bouquiſ
rum
Bulliſte
l'Ord
Buraliſte
præfe
Cabaliſte
Calviniſ
Caméri
Canoni
Caſuiſte
Cathari
Catéchi
Chiſte,
me d
Choriſte
Chrono
loque
Chymiſ
Coloriſ
Commu
certa
Concla
Confor
non Co
Confor
Congré
Congru
Contro
Copiſte
Corpuſ
Corp
Dialogi
Décréti
Dentiſt
Détailli
Diction
phus

Substantifs masculins.

Baïaniſte, *Baïanus.*
Baliſte, ancienne machine de guerre, *-iſta.*
Batiſte, (toile de)
Botaniſte, *herbarius.*
Bouquiniſte, *veterum librorum propola.*
Bulliſte, Congrégation de l'Ordre de S. François.
Buraliſte, Commis, *exhedræ præfectus.*
Cabaliſte, *-iſta.*
Calviniſte...
Camériſte, *cameraria.*
Canoniſte, *-iſta.*
Caſuiſte...
Cathariſte...
Catéchiſte...
Chiſte, *ou* plutôt Kyſte, terme d'Anatomie, *cyſta.*
Choriſte, *choroſtates.*
Chronologiſte, *ou* Chronoloque, *-gus.*
Chymiſte, *chymicus.*
Coloriſte. *-iſta.*
Communaliſte, membre de certaine Communauté.
Conclaviſte, *-iſta.*
Conformiſte...
non Conformiſte, *diſſentiens.*
Conformaliſte, *non alienus.*
Congréganiſte, *ſodalis.*
Congruiſte, *-iſta.*
Controverſiſte...
Copiſte, *ſcriba.*
Corpuſculiſte, le même que Corpuſculaire.
Dialogiſte, *-iſta.*
Décrétiſte...
Dentiſte...
Détailliſte...
Dictionnariſte, *lexicographus.*

Substantifs masculins.

Donatiſte, *-iſta.*
Droguiſte, *pharmacopola.*
Duelliſte, *ad ſingulare certamen provocator.*
Ebéniſte, *ebeni ſector.*
Eléadroniſte, *-iſta.*
Elogiſte...
Engagiſte...
Epigrammatiſte...
Etuviſte, *balneator.*
Etymologiſte, *-iſta.*
Evangéliſte...
Eventailliſte, *flabellorum piſtor.*
Eudiſte, *Eudiſta monialis.*
Exorciſte, *-iſta.*
Fabuliſte, *fabularum ſcriptor.*
Fataliſte, qui attribue tout au deſtin.
Fatiſte, *idem.*
Figuriſte, *-iſta.*
Fleuriſte, *florum cultor.*
Flotiſte, qui commerce par la flotte.
Formaliſte, *formularius.*
Formuliſte, *-iſta.*
Gagiſte...
Galéniſte...
Galioniſte, qui commerce par les galions.
Gaſſendiſte, *-iſta.*
Gomariſte...
Grammatiſte, qui enſeigne ou qui apprend la Grammaire, *-iſta.*
Gymnoſophiſte, *-iſta.*
Herboriſte, *herbarius.*
Homériſte, *-iſta.*
Humaniſte...
Humoriſte...
Hymniſte...

substantifs masculins.

Janséniſte, ſectateur de Janſénius.
Janséniſte, petit panier ou jupe de femme.
Immatérialiſte, *-iſta.*
Impérialiſte, *imperatorius.*
Improviſte, (à l') *ex improviſo.*
Journaliſte, *ephemeridum ſcriptor.*
Juriſte, *Juriſperitus.*
Labbadiſte, *-iſta.*
Latiniſte...
Lanterniſte, Académicien de Toulouſe.
Légiſte, *leguleius.*
Léoniſte, *ou* Lioniſte, *-iſta.*
f Liſte, *catalogus.*
Liturgiſte, *-iſta.*
Loyoliſte, *ou* Loyolite...
Lulliſte...
Lucaniſte, partiſan de Lucain.
Machiniſte, *-iſta.*
Machiavéliſte...
Mahométiſte...
Malebranchiſte...
Maniériſte, peintre qui s'eſt fait une maniere.
Mémorialiſte, Auteur de Mémoires.
Métallurgiſte, *-iſta.*
Médailliſte, *numiſmatum curioſus conquiſitor.*
Modiſte, *comptioris formulæ ſectarius.*
Moliniſte, *-iſta.*
Mopoculiſte, cyclope...
Montaniſte...
Moraliſte...
Mythologiſte, *mythologus.*
Naturaliſte, *inveſtigator rerum naturalium.*

substantifs masculins.

Non-conformiſte, *-iſta.*
Nouvelliſte, *nuntiorum diſtributor.*
Oariſte, *-ſtis.*
Oculiſte, *ocularis medicus.*
Opinioniſte, *-iſta.*
Organiſte, *organicus cantor.*
Origéniſte, *-iſta.*
Ovariſte, *qui hominem ex ovo generari putat.*
Panégyriſte, *-iſta.*
Papinianiſte...
Papiſte...
Paracelſiſte...
Paraphoniſte...
Parodiſte...
Partialiſte...
Particulariſte, qui ſoutient une opinion particuliere.
Payſagiſte, *-iſta.*
Phalangiſte, *ou* Phalangite, ſoldat de la phalange.
Phlébotomiſte, *-iſta.*
Phrontiſte...
Phyſionomiſte, *phyſiognomus.*
f Piſte, *veſtigium.*
Pléniſte, *-iſta.*
Probabilioriſte, *qui opinionem probabiliorem ſemper amplectendam docet.*
Probabiliſte, *-iſta.*
Pſalmiſte...
Puriſte...
Pyroboliſte, ingénieur à feu.
Quiétiſte, *-iſta.*
Quénelliſte, *voyez* Anti-conſtitutionnaire.
Rabbaniſte, Juif qui ſuit les Rabbins.
Rapſodiſte, *-iſta.*
Ragoûtiſte, qui fait de bons ragoûts.

substantifs masculins.

Réaliſte,
Régaliſte
Ritualiſte
tuel.
Royaliſte
Ruiſte,
Scotiſte,
Séminariſ
Séminovi
Simpliciſt
Sophiſte,
Sorboniſt
Spinoſiſte
Squadron
lius pa
Symphon
Talmudiſt
Tertullian
Triſmégiſ
a Triſte,
Typograp
Vacuiſte,
dans la
Ubicuiſte
Univerſal
grace
Vocabuliſ
Urbaniſte
Wicléfiſte
Xyſte...

V

Aſſiſte,
Attriſte,
Conſiſte,
Contriſte
Déſiſte..
Inſiſte,
Perſiſte,
Réſiſte,
Subſiſte,
Voyez
iſter.

substantifs masculins.

Réaliſte, t. de Philoſophie.
Régaliſte, *-iſta.*
Ritualiſte, Auteur d'un Rituel.
Royaliſte, *regius.*
Ruiſte, vieux mot, rude.
Scotiſte, *-iſta.*
Séminariſte...
Séminoviſte...
Simpliciſte, *botanicus.*
Sophiſte, *-iſta.*
Sorboniſte.
Spinoſiſte.
Squadroniſte, *cardinalis nullius partes amplectens.*
Symphoniſte, *-iſta.*
Talmudiſte...
Tertullianiſte...
Triſmégiſte, *-iſtus.*
a Triſte, *triſtis.*
Typographiſte, *-iſta.*
Vacuiſte, qui admet du vuide dans la nature.
Ubicuiſte, *-iſta.*
Univerſaliſte, qui croit la grace univerſelle.
Vocabuliſte, *lexicographus.*
Urbaniſte, Religieuſe, *-iſta.*
Wicléfiſte...
Xyſte...

VERBES.

Aſſiſte, *adſum.*
Attriſte, *mœrore afficio.*
Conſiſte, *-iſto.*
Contriſte...
Déſiſte...
Inſiſte, *pertendo.*
Perſiſte, *perſevero.*
Réſiſte, *-iſto.*
Subſiſte, *exſto.*
Voyez les autres verbes en iſter.

ISTHME.

m Iſthme de Corinthe, de Suez, de Panama, &c. *iſthmus.*

ISTRE. dont l'S ne ſe prononce pas, *voyez* ITRE.

ISTRE. dont l'S ſe prononce.

v Adminiſtre, *-iſtro.*
m Caïſtre, fleuve, *-ſtrus.*
m Cuiſtre, *homo nihili.*
m Miniſtre, *-iſter.*
— d'Etat, *Reipublicæ adminiſtrator.*
a Siniſtre, *-iſter.*
m Siſtre, inſtrument de Muſique, *ſiſtrum.*

substantifs masculins.

IT.

Acabit, *bona*, vel *mala qualitas.*
Acceſſit, terme de Collége, prononcez le *t* comme dans le Latin, *acceſſit.*
Aconit, poiſon, *-um.*
Acquit, paiement, *ſolutio.* de légats, *præſtatio legatorum.* de cens, de tributs, *præſtatio vectigalium.* quittance, *acceptilatio.* par maniere d'acquit; *oſcitanter.*
Annuict, vieux mot, *hâc nocte.*
Appétit, faim, *fames.* ſans appétit, *faſtidioſè.* bon appétit, *fames integra.* faire perdre l'appétit, *faſtidium creare.*
Appétit, fantaiſie. *arbitrium.* ardeur, convoitiſe, *æſtus, cupido.*
Appétit, deſir, *appetitus.* iraſ-

Substantifs masculins.

cible, *-ilis.* concupiscible, *-ilis.*

Bénit, (chardon) herbe, *carduus benedictus.*

— pain bénit, *panis lustralis.*

— grain bénit, *granum benedictum.*

Biscapit, double emploi.

Biscuit, pâtisserie, *crustulum dulciarium.*

— de mer, *panis nauticus.*

Bruit, *sonus.* bruit sourd, *murmur.* bruit doux, *susurrus.* bruit confus, *tumultus.* d'abeilles, *bombus.* de canon, *fragor.*

Bruit, ce qu'on dit, *sermo.* rumeur, *rumor.* à petit bruit, *quietè.* faire courir un bruit, *sermonem spargere.*

Bruit, querelle, *contentio, rixa.* avoir bruit avec quelqu'un, *cum aliquo contendere.*

Bruit, plainte, *querimonia.* faire du bruit, se plaindre, *fremere, querimonias jactare.* faire bruit sourd, *murmurare.* faire bruit partout, *personare.* faire bruit tout autour, *circumsonare.* comme les cloches, *resonare.* faire un bruit aigre, *stridere.* frapper des pieds & des mains, *perstrepere.* faire du bruit, au fig. *magnas tragœdias agere.* faire bruit avec éclat & violence, *fragorem edere.*

Bruit, renommée, *fama.* estime, *nomen.* opinion, *-io.* avoir bon bruit, bonne réputation, *existimatione florere.* avoir mauvais bruit, *infamiâ laborare.*

faux bruit, *falsus rumor, commentum.*

Chalit, *lecti compages.*

Chauffelit, *vas calfactorium.*

Chianlit, masque qui court les rues, *larvatus.*

Circuit, *-us.*

Coït...

Conduit, passage par où l'eau coule, *meatus.* canal, *alveus.* aqueduc, *aquæ ductus.*

Conduit, adj. *deductus.*

sauf-Conduit, *salvus conductus.*

Conduit, vieux mot, Conduite, *ductus.*

Conflit, *-ctus.*

a Contrit, *-tus.*

Crédit, *auctoritas.* estime, *existimatio.*

— entre les Marchands, *fides.*

Crit, sorte de poignard, *sica.*

Débit, *venditio.*

a Décrépit, *-us.*

Dédit, *dictorum revocatio.*

Déduit, *oblectamentum.*

Déficit, terme de Palais.

Défruit, provision.

Délit, *delictum.* en flagrant délit, *in flagranti delicto.*

Dépit, *indignatio.*

Dit, *acutè dictum.*

Discrédit.

Econduit, *repulsam passus.*

Ecrit, *scriptum.*

droit Ecrit, *jus scriptum.*

Edit, *edictum.*

Substantifs masculins. V

Encuit, v

Ennuict,

Erudit,

Esprit, su *spiritus sanctus* lin, d *mon.* e ne, *an ingeniu* ment, bon es prit, g *lens ing præclar* esprit b *ingeniu ingeniu* l'esprit avec e prit fo esprit c *tus.* esp *genium*

Chevalier *Eques.*

a Fortuit, cas Fortu

v Fourbit,

Fruit d'ar bre, *f fruges.*

Gabarit, *vis arc*

Gagne-pe

Gambit, parmi checs.

Granit, (*marmo*

a Gratuit, don Grat *tum.*

Substantifs masculins.

Encuit, vieux mot, *incoctus.*
Ennuict, vieux mot, *hodie.*
Erudit, *-us.*
Eſprit, ſubſtance ſpirituelle, *ſpiritus.* le Saint-Eſprit, *ſanctus Spiritus.* eſprit malin, démon, *malus dæmon.* eſprit, ame humaine, *animus.* entendement, *ingenium.* bon entendement, *optimum ingenium.* bon eſprit, excellent eſprit, grand eſprit, *excellens ingenium.* bel eſprit, *præclarum ingenium.* un eſprit brillant, *ſplendidum ingenium.* vif, ſubtil, *acre ingenium.* la pointe de l'eſprit, *ingenii acumen.* avec eſprit, *ſolerter.* eſprit folet, lutin, *larva.* eſprit de vin, *vini ſpiritus.* eſprit lourd, *hebes ingenium.*
Chevalier du ſaint Eſprit, *Eques torquatus.*
a Fortuit, *-us.*
cas Fortuit, *caſus fortuitus.*
v Fourbit, *polivit.*
Fruit d'animal, *fœtus.* d'arbre, *fructus.* de la terre, *fruges.* deſſert, *bellaria.*
Gabarit, terme de mer, *navis archetypa.*
Gagne-petit, *ſamiator.*
Gambit, terme en uſage parmi les joueurs d'échecs.
Granit, (marbre) *granitum marmor.*
a Gratuit, *-us.*
don Gratuit, *donum gratuitum.*

Subſtantifs maſculins.

Habit, *veſtis.* habillement, *veſtimentum.* qui joint au corps, *amictus*, *veſtitus.* de deuil, *funebris.* de fête, *feſtivus.* de paix, *prætexta.* de guerre, *paludamentum.*
Impérit, *ignarus.*
Interdit, *-ictus.* embarraſſé *attonitus.* qui ne peut contracter, *à ſuo jure depulſus.*
Interdit, Royaume en interdit, *regnum interdictum.*
Introït, *-us.*
Lit, *lectus.* chevet de lit, *ſummus lecti pluteus.* ciel de lit, *lecti umbella.* pente de lit, *ala.* rideau de lit, *lecti ſiparium.* tour de lit, *lecti velum.* lit de parade, *ſolemnis lecti apparatus.* lit d'herbes, *torus.* gîte de bête ſauvage, *latibulum.* lit de juſtice, *ſolemne tribunal in quo Rex juſſa exequenda profert.* petit lit, *lectulus.*
Lit, au fig. *nuptiæ.* mariage du premier lit, *priores nuptiæ.*
Lit de riviére, *alveus.*
Lit, couche, un lit de paille ſur un lit de fruit, *ſtratum.*
garder le Lit, *decumbere lecto.*
Manuſcrit, *manuſcriptum.*
Maudit, *maledictus.*
Minuit, *media nox.*
Meſſe de Minuit, *miſſa in media nocte.*
Nid, *-us.*

substantifs masculins.

Nuit, *nox.* de nuit, *nocte.* durant la nuit, *per noctem.* de jour & de nuit, *interdiu noctuque.* en une nuit, *unâ nocte.* à l'entrée de la nuit, *apparente nocte.* occupation, *lucubratio.* ouvrage fait la nuit, *opus elucubratum.* le profond de la nuit, *concubia nox.* nuit bien avancée, *adulta nox.* appartenant à la nuit, *nocturnus.* passer la nuit, *pernoctare.* la male nuit, *mala nox.*

Obit, *-us.*

Petit, *parvus.* modique, *-icus.* fort petit, *pusillus.* bien petit, *minutulus.* tant petit, *tantulus.* plus petit, *minor.* très-petit, *minimus.*

Petit adv. peu, *parùm.* petit-à-petit, *paulatìm.* petit-à-petit, successivement, *sensìm.*

Petit, fruit de la mere, *fœtus, partus.* de jument, *pullus.* de vache, *vitulus.* de biche, daim, *hinnulus.* de chévre, *hœdus.* de chienne, louve, ours, &c. *catulus.* de brebis, *agnellus.* faire ses petits, *fœtus edere.*

Pissenlit, fleur, *bedypnois.*
—injure d'enfant, *mictor in lectulo.*

Postcrit, *postscriptum.*

Prétérit, *præteritum.*

Produit d'une affaire, *reditus.*
—d'arithmétique, *summa.*

substantifs masculins.

Profit, *emolumentum.*

Proscrit, *-iptus.*

Prurit, démangeaison, *-us.*

Quasidélit, terme de Barreau, *quasi delictum.*

Racquit, action de racquitter.

Récit, *recitatio.*
—de ballet, *chorus.*

Réduit, lieu retiré, *interior latebra.* retirade, sorte de fortification, *munitio ad receptum.*

Réduit, adj. *redactus.*

Répit, respiration, *halitus.* relâche, *laxamentum.* delai, prolongement, *prorogatio diei pecuniæ.* lettre de répi, *diploma dilationis pecuniæ.*

Rescrit, *rescriptum.*

Rit, usage, *-us.*

Ruït, vieux mot, Ruine, *ruina.*

Subit, *-us.*

Tretuit, vieux mot, tous, *omnes.*

Usufruit, *usufructus.*

Zénith.

VERBES.

verbes au présent & au prétérit.

Abâtardit, *degenerat.*

Abattit, *dejecit.*

s'Abbétit, *stupescit.*

Abolit, *abolet.*

Abrutit, *stupefacit.*

Accourcit, *coarctat.*

Accroupit, (s') *conquinisicit.*

Acquit, *acquisivit.*

Adoucit, *mitigavit.*

Affermit, *firmat.*

Affoiblit, *debilitat.*

Affranchit, *liberat.*

Agit, *egit.*

Agrandit, *amplificat.*

verbes au présent & au prétérit.

Aguerrit
peritu
Aigrit,
Amollit,
Amortit
Anéantit
Appauvr
Applanit
Applatit
Apprit,
Arrondit
Asservit,
Assit,
Assortit,
Assoupit
Assouvit
Attendri
Avertit,
Avilit,
Bannit,
Bâtit,
Battit,
Bénit,
Blanchit
Blêmit
Bousit,
Brunit,
Chérit,
Choisit,
Combat
Compât
Compris
Conduit
Confit,
Confon
Conquis
Constru
Contrai
Contrec
Contref
Convai
Conver
Corresp

verbes au présent & au prétérit.

Aguerrit, (s')	*rei militaris peritus esse incipit.*
Aigrit,	*acescit.*
Amollit,	*mollit.*
Amortit,	*extinguit.*
Anéantit,	*delet.*
Appauvrit,	*egenum facit.*
Applanit,	*æquat.*
Applatit,	*complanat.*
Apprit,	*dedicit.*
Arrondit,	*rotundat.*
Asservit,	*submittit.*
Assit,	*sedit.*
Assortit,	*consociat, nectit.*
Assoupit,	*soporem dat.*
Assouvit,	*satiat.*
Attendrit,	*emollit.*
Avertit,	*monet.*
Avilit,	*deprimit.*
Bannit,	*in exilium mittit.*
Bâtit,	*ædificat.*
Battit,	*vapulavit.*
Bénit,	*benedicit.*
Blanchit,	*dealbat.*
Blêmit,	*pallet.*
Bousit,	*tumescit.*
Brunit,	*expolit.*
Chérit,	*diligit.*
Choisit,	*eligit.*
Combattit,	*pugnavit.*
Compâtit,	*misertus est.*
Comprit,	*concepit.*
Conduit,	*conducit.*
Confit,	*saccharo condit.*
Confondit,	*confudit.*
Conquit,	*armis quæsivit.*
Construit,	*construit.*
Contraignit,	*cogit.*
Contredit,	*contradicit.*
Contrefit,	*simulavit.*
Convainquit,	*convicit.*
Convertit,	*-tit.*
Correspondit,	*respondit.*

verbes au présent & au prétérit.

Cousit,	*assuit.*
Craignit,	*timuit.*
Croupit,	*desedit.*
Cuit,	*coquit.*
Déconfit,	*fudit.*
Découfit,	*desuit.*
Décrit,	*describit.*
Décrivit,	*descripsit.*
Dédit,	*dicta revocat.*
Définit,	*definit.*
Dégarnit,	*nudavit.*
Déguerpit,	*abit.*
Démentit,	*mendacii arguit.*
Démolit,	*demolitur.*
Dépérit,	*deperit.*
Descendit,	*-dit.*
Désobéit,	*non obedivit.*
Desservit,	*malè meritus est.*
Désunit,	*disjungit.*
Détruit,	*destruit.*
Dit,	*dicit.*
Dormit,	*dormivit.*
Ebloui,	*perstringit.*
Eclaircit,	*illustrat.*
Ecrit,	*scribit.*
Ecrivit,	*scripsit.*
Élargit,	*dilatavit.*
Empuantit,	*retro odore infestat.*
s'Empuantit,	*putruit.*
Endormit,	*consopivit.*
Enduit,	*oblinit.*
Endurcit,	*indurat.*
Enfouit,	*infodit.*
s'Enfuit,	*fugit.*
Engourdit,	*torporem inducit.*
Enlaidit,	*deformat.*
Ennoblit,	*nobilitat.*
s'Enquit,	*inquisivit.*
Enrichit,	*ditat.*
s'Enrichit,	*ditescit.*
Ensevelit,	*sepelit.*
Ensuit,	*insequitur.*

verbes au présent & au prétérit.

Entendit, *audivit.*
Epaissit, *densavit.*
Epanouit, *diffudit.*
Eteignit, *extinxit.*
Etendit, *extendit.*
Etourdit, *stupefacit.*
Etraignit, *strinxit.*
Etrécit, *coarctat.*
Evanouit, *evanescit.*
Farcit, *farcit.*
Feignit, *finxit.*
Fendit, *findit.*
Finit, *finit.*
Fit, *fecit.*
Fléchit, *flectit.*
Flétrit, *splendorem rebus aufert.*
se Flétrit, *marcescit.*
Fleurit, *floret.*
Fondit, *fudit.*
Franchit, *transilit, præterit.*
Frémit, *fremit.*
Fuit, *fugit.*
Garantit, *servat.*
Garnit, *instruit.*
Gémit, *gemit.*
Glappit, *gannit.*
Grossit, *auget.*
Guérit, *sanat.*
Jaunit, *flavescit.*
Inscrit, *inscribit.*
Inscrivit, *inscripsit.*
Interrompit, *interrupit.*
Introduit, *introducit.*
Joignit, *junxit.*
Jouit, *potitur.*
Languit, *languet.*
Lit, *legit.*
Luit, *lucet.*
Maigrit, *marcescit.*
Médit, *detrahit.*
Mentit, *mentitus est.*
Meurit, *maturavit.*

verbes au présent & au prétérit.

Mit, *posuit.*
Moisit, *mucuit.*
Morfondit, *frigus contraxit.*
Mugit, *mugit.*
Munit, *munit.*
Nâquit, *natus est.*
Noircit, *denigrat.*
Nourrit, *nutrit.*
Nuit, *nocet.*
Obéit, *obedit.*
Obscurcit, *obscurat.*
Ouit, *audit.*
Paître, *subegit.*
Pâlit, *pallet.*
Partit, *profectus est.*
Pâtit, *passus est.*
Pendit, *pependit.*
Périt, *perit.*
Permit, *permisit.*
Pervertit, *it, depravavit.*
Plaignit, *conquestus est.*
Pourrit, *putrescit.*
Poursuit, *persequitur.*
Poursuivit, *prosecutus est.*
Prédit, *prædicit.*
Prescrit, *præscribit.*
Prescrivit, *præscripsit.*
Prétendit, *contendit.*
Prit, *cepit.*
Produisit, *produxit.*
Produit, *producit.*
Promit, *promisit.*
Proscrit, *proscribit.*
Proscrivit, *proscripsit.*
Punit, *punit.*
Rabattit, *fregit.*
Rafraîchit, *refrigeravit.*
Rajeunit, n. *juvenescit.*
Rajeunit, act. *juventuti restituit.*
Ravit, *rapit.*
Reconquit, *rursùm domuit.*
Recuit, *recoquit.*

verbes au présent & au prétérit.

Redit, *dicavi.*
Réduisit, *duxit.*
Réduit,
Refroidit,
Régit,
Rejaillit,
Réjouit,
Rendit,
Repentit,
Répondit
Reprit,
Requit,
Reverdit,
Réunit,
Réussit,
Rompit,
Rotit,
Rougit,
Roussit,
Rugit,
Saisit,
Salit,
Satisfit,
Séduisit,
Séduit,
Servit,
Soumit,
Souscrit,
Souscrivit
Suffit,
Suit,
Surfit, *m*
Surprit,
Suscrit,
Suscrivit
Suspendit
Tarit,
Tendit,
Tiédit,
Tondit,
Traduisit

verbes au préſent & au préterit.

Redit, *repetit.*
Réduiſit, *reduxit.*
Réduit, *reducit.*
Refroidit, *refrigeſcit.*
Régit, *regit.*
Rejaillit, *ſalit.*
Réjouit, *exhilarat.*
Rendit, *reddidit.*
Repentit, *pœnituit.*
Répondit, *reſpondit.*
Reprit, *arguit.*
Requit, *requiſivit.*
Reverdit, *revireſcit.*
Réunit, *jungit.*
Réuſſit, *ſuccedit.*
Rompit, *fregit.*
Rotit, *aſſavit.*
Rougit, *erubeſcit.*
Rouſſit, *rufavit.*
Rugit, *rugit.*
Saiſit, *corripit.*
Salit, *fœdat.*
Satisfit, *ſatisfecit.*
Séduiſit, *ſeduxit.*
Séduit, *ſeducit.*
Servit, *ſervivit.*
Soumit, *ſubmiſit.*
Souſcrit, *ſubſcribit.*
Souſcrivit, *ſubſcripſit.*
Suffit, *ſufficit.*
Suit, *ſequitur.*
Surfit, *merce juſto pluris indicavit.*
Surprit, *decepit.*
Suſcrit, *ſupra ſcribit.*
Suſcrivit, *ſupraſcripſit.*
Suſpendit, *ſuſpendit.*
Tarit, *areſcit.*
Tendit, *tetendit.*
Tiédit, *tepeſcit.*
Tondit, *raſit.*
Traduiſit, *convertit, traduxit.*

verbes au préſ. & au prét. ſubſtantifs & adjectifs maſculins & féminins.

Traduit, *traducit.*
Tranſcrit, *tranſcribit.*
Tranſcrivit, *tranſcripſit.*
Vainquit, *vicit.*
Vendit, *vendidit.*
Vêquit, *vixit.*
Vit, *vivit.*
Unit, *unit.*
Vomit, *vomit.*

ISE. *voyez* IZE.

ITE.

Adamite, hérétique, *-ta.*
Amalécite.
Ammonite, terme d'Hiſtoire Naturelle, *-tes.*
Ampélite, terme de Lithologie, *-tes.*
Amphitrite, *-tes*; *ou* Téthys, femme de Neptune, *Tethys.*
le ſein d'Amphitritre, *ou* la mer, *mare.*
Anthracite, ſorte de pierre, *ſchiſtus.*
Anthropomorphite, *-ta.*
Aphocite, ſurnom de Vénus, *-ta.*
Argyrite, marcaſſite d'argent.
Aromatite, pierre précieuſe, *-tes.*
Aſcalonite, ſorte d'échalotte.
Aſcite; il ſe dit d'une eſpece d'hydropiſie, *-tes.*
Aſtroïte, terme de Lithologie, *-tes.*
Azymite, *-ta.*
Baalite, *Baalis cultor.*
Barnarbite, Religieux, *-ta.*
Barthélemite, Religieux...

Substantifs & adjectifs masculins & féminins.

Bathracite, sorte de pierre, *-tes.*
Bélemmite, fossile, *-tes.*
Bénite, (eau) *aqua lustralis.*
Béthléémite, Religieux, *-ta.*
Bolétite, pierre qui représente une morille.
Bonite, poisson, *piscis species.*
Bostrychite, pierre qui ressemble à la chevelure d'une femme.
Botryte, terme de Naturaliste, *-tes.*
Brathite, pierre figurée.
Cadrite, Religieux Mahométan.
Caraïte, Juif, *-ta.*
Carmélite, Religieux, *-ta.*
Castanite, pierre de la couleur d'une chataigne.
Catochite, sorte de pierre.
Catorchite, espece de vin.
Cédrite, vin de Cédre.
Cellite, *cellularius.*
Cénobite, Moine, *Cænobita.*
Censite, *censui obnoxius.*
Charites, (les) les graces, *charites.*
Chatemite, *adulator.*
Chirite, pierre figurée, *-tes.*
Chrysolithe, pierre précieuse, *chrysolythus.*
Cocythe, fleuve d'Enfer, *-tus.*
Colorite, Religieux, *-tus.*
Comite de galeres, *remigii præfes.*
Composite, ordre d'Architecture, *compositus ordo.*
Conchite, sorte de pétrification, *-tes.*
Conduite, *prudentia.*

Substantifs & adjectifs masculins & féminins.

—d'armée, *ductus exercitus.*
Contrevisite, *revisitatio.*
Coracite, pierre figurée, *-tes.*
Cucurbite, instrument de Chymie, *-ta.*
Cuitte, *coctio.*
Décrépite, *-ta.*
Démérite, *-tum.*
Démocrite, Philos. *-tus.*
Ebionite, hérétique, *-ta.*
Echinite.
Elite, *electus.*
Emérite, *-tus.*
Encéphalite, pierre imitant le cerveau humain.
Entychite, nom de secte, *-ta.*
Epitrite, terme de Poesie Latine.
Exercite, vieux mot, armée, *exercitus.*
Exjésuite, sorti de l'Ordre des Jésuites, *-ta.*
Explicite, *-tus.*
Faillite, banqueroute, *creditis explicandi penuria.*
Favorite, *gratissima.*
Fléatite, pierre brune, *-tes.*
Fongite, pierre figurée, *-tes.*
Fortuites, loix sur lesquelles les Juges interrogent les Récipiendaires.
Fuite, *fuga.*
Galactite, sorte de pierre, *-tes.*
Gammarolithe, pierre figurée, *-tes.*
Gamarantite, pierre précieuse, *-tes.*
Guérite, *specula.*
gagner la Guérite, *fugere.*
Hamnite, espece de pierre, *-tes.*
Hématite, pierre, *hæmatites.*

substantifs & adjectifs masculins & feminins.

Hépatite, maladie du foie, *hepatitis.*
Héraclite, Philos. *-tus.*
Hermaphrodite, *-ta.*
Hermite, *eremita.*
Hétéroclite, *-tus.*
Hippolyte, nom d'homme, *-tus.*
Hyspurite, pierre, *-tes.*
Hypocrite, *-ta.*
Jacobite...
Idolothyte.
Jésuite...
Illicite, *-tus.*
Implicite...
Inconduite, *mala agendi ratio.*
Insolite, *-tus.*
Israélite, *-ta.*
Lagénite, sorte de pierre.
Lapithe, *-ta.*
Lazarite, *-ta.*
Léchesrite, *assaria cucuma.*
Lévite, *-ta.*
Licite, *-tus.*
Limites, au plur. *fines.*
Lithophyte, pierre-plante, *-tes.*
Lychnite, pierre précieuse, *-tes.*
Malachite, pierre précieuse, *-tes.*
Marcassiste, pierre *pyrites.*
Marcionite, hérétique, *-ta.*
Marguerite, fleur, *bellis.*
Marmite, *olla.*
Maronite, *-ta.*
Mélitite, pierre, *-tes.*
Mérite, *-tum.*
Mite de fromage, *vermiculus.*
Morabite, *-ta.*

substantifs & adjectifs masculins & feminins.

Mussulmanite, secte des Turcs, *-ta.*
Myrtillite, pierre figurée, *-tes.*
Narcissite, *lapis narcissi florem referens.*
Néophyte, nouveau Chrétien, *-yta.*
Nérite, espece de coquillage.
Opposite, (à l') adv. *contra.*
Orbite d'une planète, de l'œil, *-ta.*
Parasite, *-tus.*
Petite, *parva.*
Pissite, vin de poix, *-ites.*
Pite, monnoie, *-unciæ dodrans.*
Pitrepite, liqueur forte.
Pituite, *-ta.*
Plébiscite, *-tum.*
Pospolite, *nobilium Polonorum exercitus.*
Poursuite, *persecutio.*
Préadamites, au plur. *-tæ.*
Prosélyte, *-ta.* qui a nouvellement embrassé une Religion, *Neophyta.*
Quitte, *solutus.*
Quitte à Quitte, *exsolutis ex utrâque parte juribus.*
Redite, *repetitio.*
Refuite, *agitatæ feræ refugium.*
Réussite, *successus.*
Salicite, pierre imitant les fleurs de saule.
Scélite, pierre, *-tes.*
Scythe, peuple, *Scytha.*
Servite, Religieux, *-ta.*
Sibarite, habitant de l'ancienne Sibaris, *-ta.*
Sinaïte, du mont Sinaï, *-ta.*

substantifs & adjectifs masculins & féminins.

Sodomite, *-ta.*
Subite, (mort) *mors subitanea.*
Suite, *ordo*, rangée, *series.* liaiſon, *nexus.* conſéquence, *conſecutio.* enſuite, *conſequenter.* de ſuite, *ordine.* par ſuite, *per vices.* enſuite, conformément, *conſequenter.* ſuite, effet, *effectum.* ſuite, train de gens, *comitatus.*
Sunamite, *-ta.*
Tacite, *-ta.* Auteur Latin, *Tacitus.*
Théocrite, *-tus.*
Therſite, *-tes.*
Tripartite, (hiſtoire) *hiſtoria tripartita.*
Troglodyte, peuple d'Afrique, *-ta.*
Truite, poiſſon, *truta.*
Truite ſaumonée, *truta guttata.*
Viſite, *viſitatio.*
Zoophyte, eſpece de poiſſon, *-ytes.*

VERBES.

verbes au préſent.

Accrédite, *auctoritatem tribuo.*
Agite, *-ito.*
Allite, *lecto attineo.*
Acquitte, *ſolvo.*
Cite, *cito.*
Débilite, *-ito.*
Décapite, *capite plecto.*
Décrédite, *fidem detraho*
Dépite, *moveo ſtomachum.*
Déshérite, *exhæredo.*
Evite, *evito.*
Excite, *-ito.*

verbes au préſent.

Facilite, *explanat, expedit.*
Félicite, *gratulor.*
Hérite, *hæres ſum.*
Héſite, *hæſito.*
Imite, *-itor.*
Incite, *-ito.*
Invite...
Irrite, *inſtigo.*
Limite, *terminis circumſcribit.*
Médite, *-itor.*
Mérite, *mereor.*
Palpite, *-ito.*
Profite, *proficio.*
Quitte, *relinquo.*
Récite, *-ito.*
Réhabilite, *reſtituo.*
Reſſuſcite, *à mortuis excito.*
Sollicite, *-ito.*
Suſcite...
Viſite, *inviſo.*

Voyez les autres verbes en iter, *& les participes féminins en* ite: dite, écrite.

ITE. long. *ou* ISTE. où l'S ne ſe prononce pas.

f Bénite, (eau) *aqua luſtralis.*
m Gîte, *cubile.* d'un liévre, *leporinum.*
v Gîte, *diverſatur.*
Vîte, adv. *citò.*

Plus, pour rimer au pluriel, voyez le prétérit des verbes en ire, aire *&* endre: ouîtes, médîtes, fîtes, prîtes, *&c.*

ITME.

Logarithme, terme de Géométrie, *-mus.*

ſubſtantifs maſculins & féminins.

verbes au préſ.

substantifs masculins & féminins.

ITRE. & ISTRE. dont l'S ne se prononce pas.

Aphronitre, terme de Médecine, *-nitrum.*
Arbitre, Juge, *-ter.*
franc-Arbitre, *liberum arbitrium.*
sur-Arbitre, *supremus arbiter.*
Bélitre, *mendicus.*
Chapitre, section, *caput.* assemblée Ecclésiastique, *Capitulum.*
donner le Chapitre, châtier, *corrigere.*
Epître, *epistola.*
Huître, *ostrea.*
Litre d'Eglise, *cingulum gentilitium auro pictum.*
Mitre, *mitra.*
Nitre, *nitrum.*
Pupitre, *pulpitum.*
Registre, *actorum codex.*
Titre, point *ou* ligne sur un mot, *apex.* inscription, *-io. titulus.* qualité honoraire, *insigne.* droit, *jus, nomen.* à quel titre, *quo nomine.* à bon titre, *merito.* à faux titre, *pravo nomine.* excuse, *causa.* sujet, *ratio.* prétexte, *obtentus.* titre, au pl. *auctoritates.*
Vitre, *vitrum.*

VERBES.

verbes au prés.

Attitre, *appono.*
Chapitre, *arguo.*
Enregistre, *in tabulas publicas refero.*
Mitre, *mitra redimo.*
Vitre, *vitro instruo.*

substantifs & adjectifs féminins.

IVE.

Active, *-iva.*
Adversative, (particule) *-iva particula.*
Affirmative, *-iva.*
Afflictive, (peine) *-iva pœna.*
Alternative, *-iva.*
donner l'Alternative, *alternam vicem tribuere.*
Avives, au plur. maladie de chevaux, *strumæ.*
Censive, *census.*
Conjonctive, particule, *conjunctiva.*
Conjonctive, terme d'Anat.
Consultative, *-iva.*
Contemplative, (vie) *-iva vita.*
Convive, *-iva.*
Craintive, *timida.*
Défensives, plur. *arma ad tegendum.*
Endive, plante, *intubus.*
Estimative, *æstimandi facultas.*
Expectative, thèse qu'on soutient la veille du Doctorat.
Expectative, droit de survivance, *-iva.*
Fugitive, *-iva.*
Gencive, *gingiva.*
Générative, (vertu) *virtus generatrix.*
Grive, *turdus.*
vie Illuminative, *-va.* Contemplative, *-va.* Active, *-va.* Unitive, *unitiva vita.*
Imaginative, *vis imaginandi.*
Instructive, *ad docendum apta.*
Intellective, *-lectus.*

substantifs & adjectifs féminins.

Invective, *accerrima objurgatio.*
Juive, *Judaïca.*
Lessive, *lixivium.*
Maldives, isles, *Maldivæ.*
Missive, *epistola.*
Narrative, *narrandi modus.*
Négative, *-iva.*
Ninive, ville, *Ninive.*
Offensives, au plur. *arma ad nocendum.*
Olive, *-iva.*
Olive d'un mors, d'un éperon, &c. *oliva ferrea.*
huile d'Olive, *oleum.*
couleur d'Olive; *oleaginus color.*
Passive, *-iva.*
Perspective, science, *ichnographia.* optique, *optice.*
Positive, (Théologie) *theologia positiva.*
Prérogative, *prærogativa.*
Qui-vive, *vigilia.* être sur le qui-vive, *vigilare.* se tenir sur son qui-vive, *superbum se præstare.*
Récidive, *lapsus recidivus in malum.*
Rétive, *restitans, pervicax.*
Rive, *ripa.*
Salive, *-iva.*
Sensitive, herbe, *sensitiva.*
Spéculative, *-iva.*
Solive, *lignum.*
Tentative, *periclitatio, tentamen.*
faire une Tentative, *tentare.*
Traditive, *-iva.*
Végétative...
Vive, poisson, *viva, draco marinus.*
Unitive, *-iva.*

verbes au subjonctif.

Décrive, *describam.*
Ecrive, *scribam.*
Inscrive, *inscribam.*
Poursuive, *persequar.*
Prescrive, *præscribam.*
Proscrive, *proscribam.*
Souscrive, *subscribam.*
Suive, *sequar.*
Survive, *superstes sim.*
Suscrive, *superscribam.*
Transcrive, *transcribam.*
Vive, *vivam.*

Plus, les féminins des noms en if : naïf, naïve.

VERBES.

verbes au prés. &c.

Délivre, *libero.*
Désenivre, *crapulam exhalo.*
Enivre, *inebrio.*
Ensuivre, *insequi.*
Ivre, *inebrio.*
Livre, *trado.*
Poursuivre, *prosequi.*
Revivre, *revivisco.* faire revivre,

IVRE.

Cuivre, *æs.*
Ivre, *ebrius.*
Livre, poids. *libra.* livre & demie, *sesquilibra.* demi-livre, *selibra.* pesant une livre, *libralis.* pesant demi-livre, *semissalis.* pesant deux livres, *bilibris.* poids de cent livres, *centipodium.* livre, monnoie valant 20 sols, *viginti solidi asses.*
Livre, *liber,* volume, *codex.*
Vivre, *victus.* au plur. *cibaria.*

VERBES.

revivre, *ad vitam revocare.*
Vivre, *vivere.* ſe nourrir, *vitam fovere.* ſe comporter, *ſe gerere.* paſſer la vie, *degere.*

I X.

f Béatrix, nom de femme.
m Crucifix, *-ixum*
m Félix, nom d'homme.
Natrix, ſerpent aquatique.
Onyx, pierre précieuſe, *onyx.*
Phénix, oiſeau, *phœnix.* au fig. rare, *-rus.*
a Préfix, *præfixus.*
Sandix, eſpece de minium.
m Styx, fleuve, *Styx.*
Par le Styx, jurement, *per ſtygias undas.*

I X E.

Fixe, (vue) *viſus fixus.*
v il fixe, *ſtabile efficit, præfinit.*
f Préfixe, *definita.*
f Prolixe, *-xa.*

I X T E.

m Calixte, nom d'homme, *-tus.*
m Mixte, *-tus.*
f Sixte, *ſexta.*
m Sixte; cinq Papes ont porté ce nom.

I S E. & I Z E.

in Acriſe, Roi d'Argos, pere de Danaé, *Acriſius.*
ſubſt. fem. Aliſe, ville, *Aliſia.*
Ambriſe, tulipe, *-iſa.*
Ammochryſe, terme de Lithologie, *ammochryſus.*
Amphriſe, fleuve de Theſſalie.
ſubſtantifs féminins. Analyſe, *-ſis.*
Anchiſe, Prince Troyen qui fut aimé de Vénus, & en eut Énée.
Apolyſe, terme de Liturgie Grecque; il répond à notre *ite.*
Apophyſe, terme de Médecine, *-ſis.*
Artémiſe, nom de femme, *-iſia.*
Aſſiſe, terme de Palais, *conventus. Item*, terme de Maçon, *collocatio lapidum ad libellam & horizontem.*
Baliſe, *nota maritimæ navigationis.*
Balourdiſe, *ſtupiditas.*
Bâtardiſe, *ſpurium genus.*
Bêtiſe, *ſtupor.*
Biſe, vent, *aquilo.*
Pâte Biſe, *maſſa leucophea.*
couleur Biſe, *fuſcus color.*
Bourlaniſe, groſſe laine qui reſte au moulin où l'on foule les draps fins.
Briſe, ou vent d'abas, terme de Marine,
Cagnardiſe, *otioſitas.*
m Céphiſe, fleuve, *-iſus.*
Ceriſe, *ceraſium.*
Chalandiſe, *emptorum celebritas.*
Chemiſe, *tunica.*
Chiſe, eſpece de poivre du Mexique.
Convoitiſe, *libido.*
Couardiſe, *ignavia.*
Criſe, *-ſis.*
Cyriſe, arbriſſeau, *-ſus.*
Denyſe, *Dionyſia.*
Deviſe, *in cuſpide.*

substantifs feminins

— terme de Blason, *minuta fascia.*
Eglise, *Ecclesia.* au fig. l'assemblée des Chrétiens, *fidelium communio.*
Elise, Didon, *-sa.*
Empriſe, vieux mot, pour Entrepriſe.
Entremiſe, *mediatio. opera.*
Entrepriſe, *susceptio.*
Etourdiſe, *stupor.*
Fainéantiſe, *ignavia.*
Feintiſe, *simulatio.*
Franchiſe, *immunitas.*
Friandiſe, *cupedia.*
Friſe, étoffe, *pannus crispatus.*
Friſe, pays, *-sia.*
cheval de Friſe, terme de fortification, *exasperata trabs.*
Gaillardiſe, *hilaritas.*
Galantiſe.
Gourmandiſe, *gula.*
Griſe, *leucophæa.*
Guiſe, *modus.*
à ſa Guiſe, *suo modo.*
Hantiſe, *frequentatio.*
Hypercriſe, terme de Médecine, *-isis.*
Liſe, nom de femme.
Maîtriſe, *magistrorum titulus.*
Marchandiſe, *merx.*
Menuiſe, petit plomb à tirer.
Mépriſe, *error.*
Mignardiſe, *blanditiæ.*
Mignotiſe, *mollitia delicatior.*
Miſe, terme d'Arithmétique, *impensa.*

substantifs feminins

être de Miſe, *esse acceptabilem.*
Main-miſe, terme de Palais. *manumissio.*
Moyſe, *Moyses.*
Nazillardiſe, *balba de nare locutio.*
Octriſe, vieux mot, pour Octroi, *concessio.*
Paillardiſe, *impudicitia.*
Papelardiſe, *adulatio.*
Payſe, celle qui eſt du même Pays, *popularis.*
Pertiſe, vieux mot, *dexteritas.*
Piſe, ville d'Italie, en Toſcane, *Pisæ.*
Prêtriſe, *presbyteratus.*
Priſe, terme de Médecine, *potio, dosis.*
— de ville, *captio.*
Promiſe, (terre) *promissionis terra.*
Remiſe, *remissa.* délai, *mora.* terme de banque, *pretium permutationis.*
Remiſe de carroſſe, *rhedarium receptaculum.*
Repriſe de chanſon, *repetitio.*
Siſe, ſituée, *sita.*
Sottiſe, *stultitia.*
Surpriſe, *interceptio.*
Symphiſe, terme d'Anatomie.
Tamiſe, riviere, *-isus.*
Tourniſe, qui a des évanouiſſemens.
Vaillantiſe, vieux mot, *generositas.*
Vatiſe, *hippopera.*

VERBES.

Agoniſe, *animam exhalat.*

verbes au présent.

Avise, *statuit, monet.*
Autorise, *auctoritatem dat.*
Baptise, *baptisat.*
Barbarise, *in grammaticæ leges peccat.*
Brise, *frangit.*
Canonise, *in sanctos refert.*
Civilise, *urbanis moribus instruit.*
Conduise, *conducam.*
Cottise, *tributum in capita distribuit.*
Courtise, *officiose colit.*
Devise, *sermocinatur.*
Déguise, *fingit.*
Dévalise, *spoliat.*
Dise, *dicat.*
Divise, *dividit.*
Epuise, *exhaurit.*
Eternise, *æternitati mandat.*
Exorcise, *exorcisat.*
Familiarise, *familiariter utitur.*
se Formalise, *offenditur.*
Frise, *crispat.*
Herborise, *medicas herbas perquirit.*
Immortalise, *immortalitati commendat.*
Indamnise, *damnum præstat.*
Maîtrise, *dominatur.*

verbes au présent.

Martyrise, *cruciat.*
Méprise, *contemnit.*
Moralise, *ex re aliqua documenta eruit.*
Pindarise, *tinnule disserit.*
Préconise, *laudibus extollit.*
Prise, *æstimat.*
Prophétise, *vaticinatur.*
Puise, *haurit.*
Pulvérise, *in pulverem redigit.*
Scandalise, *alicui est malo exemplo.*
Sécularise, *religiosâ disciplinâ exsolvit.*
Solemnise, *celebrat.*
Sympatise, *convenit.*
Temporise, *cunctatur.*
Tranquillise, *sedat.*
Tympanise, *convitiatur.*
Tyrannise, *torquet.*
Verbalise, *rei gestæ acta scribit.*
Vise, *in scopum collimat.*

Voyez les autres verbes en izer, & iser.

Plus, les féminins des participes & adjectifs en is : précise, admise.

Plus, divers tems du subjonctif des verbes en ire : dise.

L.

LA.

m ANgola, Royaume de la basse Ethiopie.
m Attila, Roi des Huns.
m Caligula, Empereur.
m Caracalla, Empereur.
Cela, pron. *hoc, id.*
Chou-la, terme de Chasseur.
f Dalila, femme de Samson.
Delà, adv. *inde, illinc.* par delà, *ultrà.* au delà, *sup.*
Falbala, ornement à l'usage des femmes.

Holà ! pour appeller, *heus !*
Holà, c'eſt aſſez, *ſatis eſt.*
m Holà, la paix, *pax.*
mettre le Hola, *pacificare, ſedare.*
Hola-ligonde.
La, article ſém. *hæc, illæ.*
La, note de Muſique.
Là, adv. *ibi, illic.*
Parci-parlà, *hâc, illâc.*
m Quinola, jeu, meneur, *ductor.*
m Scylla, nom d'homme.
f Stimulà, Déeſſe de l'émulation.
m. Totila, Roi de Gots.
Voilà, adv. *en, ecce.*

VERBES.

verbes au prét. défini.

Accabla, *oppreſſit.*
Accolla, *amplexus eſt.*
Accoupla, *conjunxit.*
Accula, *ad incitas redegit.*
Accumula, *accumulavit.*
Agenouilla, *genua flexit.*
Alla, *ivit.*
Amoncela, *congeſſit.*
Annula, *abrogavit, reſcidit.*
Apparcilla, *inſtruxit.*
Appella, *vocavit.*
Articula, *articulatim diſtinxit.*
Aſſembla, *congregavit.*
Attela, *conjugavit.*
Avala, *hauſit.*
Babilla, *garrit.*
Bailla, *dedit.*
Bâilla, *oſcitavit.*
Barbouilla, *inquinavit.*
Bourrella, *excruciavit.*
Bourſilla, *ſuppeditavit.*
Bouſilla, *inelegánter fecit.*
Bottela, *in faſcem collegit.*
Brailla, *rudit.*
Branla, *movit.*
Brilla, *ſcintillavit.*
Brouilla, *intricavit.*
Brûla, *incendit.*
Cabala, *conſpiravit.*
Cageola, *blando ſermone promuliſit.*
Calcula, *numeravit.*
Cannela, *ſtriavit.*
Capitula, *pactus eſt.*
Caracola, *equum circumegit.*
Carrela, *laterculis ſtravit.*
Céla, *celavit.*
Chamailla, *digladiatus eſt.*
Chancela, *titubavit.*
Chapela, *cruſtas panis decidit.*
Chatouilla, *titillavit.*
Cingla, *paſcis velis latus eſt.*
Circula, *circulatus eſt, in gyrum motus eſt.*
Cizela, *cælavit.*
Coagula, *coagulavit.*
Colla, *glutinavit.*
Combla, *cumulavit.*
Compila, *congeſſit.*
Congela, *congelavit.*
Conſola, *ſolatus eſt.*
Contempla, *contemplatus eſt.*
Controlla, *carpſit.*
Coula, *fluxit.*
Cribla, *cribravit.*
Débrouilla, *extricavit.*
Décela, *detexit.*
Déchevela, *comam turbavit.*
Decoupla, *disjunxit.*
Démantela, *mœnia diruit.*
Déméla, *extricavit.*
Démeubla, *ſpoliavit ædes ſupellectili.*
Dépouilla, *ſpoliavit.*
Déſaveugla, *viſum reſtituit.*

verbes au prétérit défini.

Défenforcela, *faſcino ſolvit.*
Défola, *vaſtavit.*
Détela, *disjunxit.*
Diſſimula, *diſſimulavit.*
Diſtilla, *diſtillavit.*
Doubla, *duplicavit.*
Eboula, *diruit.*
Ebranla, *commovit.*
Ecartela, *quadrifariam diſſecavit.*
Ecornilla, *parafitatus eſt.*
Ecoula, *effluxit.*
Ecroula, *cecidit.*
Egala, *adæquavit.*
Emailla, *encauſto inſtruxit.*
Emballa, *ſarcinas collegit.*
Emmitouffla, *veſtibus ſeſe involvit.*
Empala, *ſtipem per medium hominem transfixit.*
Enfila, *acum filo trajecit.*
Enfla, *inflavit.*
Enrolla, *in numerum retulit.*
Enforcela, *faſcinavit.*
Entabla, *circumegit.*
Entortilla, *involvit.*
Eparpilla, *ſparſit.*
Erafla, *laceravit.*
Etala, *venale expoſuit.*
Etincela, *ſcintillavit.*
Etrangla, *ſtrangulavit.*
Etrilla, *ſtrigili fricavit.*
Eveilla, *evigilavit.*
Exhala, *exhalavit.*
Exila, *in exilium miſit.*
Fauſila, *leviter ſuit.*
Fila, *nevit.*
Fouilla, *ſcrutatus eſt.*
Foula, *conculcavit.*
Habla, *verba fudit.*
Houſpilla, *veſtem trahendo laceravit.*
Huila, *oleo linivit.*

verbes au prétérit défini.

Hurla, *ululavit.*
Inſtalla, *conſtituit.*
Interpella, *-vit.*
Immola...
Martela, *malleo contudit.*
Méla, *miſcuit.*
Meubla, *ſuppellectili domum inſtruit.*
Mouilla, *madefecit.*
Moula, *typo effinxit.*
Nivella, *ad libellam exegit.*
Ourla, *limbum circumdedit.*
Parla, *locutus eſt.*
Pela, *cortice nudavit.*
Petilla, *crepitavit.*
Peupla, *propagavit.*
Pila, *trivit.*
Pilla, *populatus eſt.*
Poſtula, *-vit.*
Pullula...
Racla, *rafit.*
Rafla, *corrafit.*
Railla, *cavillatus eſt.*
Recela, *occultavit.*
Recula, *recefit.*
Redoubla, *reduplicavit.*
Régala, *magnificè excepit.*
Renifla, *narium pituitam retraxit.*
Renouvella, *renovavit.*
Révela, *-vit.*
Rimailla, *malos verſus effutiit.*
Rontla, *ſtertuit.*
Rouilla, *rubedinem contraxit.*
Roula, *volvit.*
Sala, *ſale condit.*
Sangla, *cingulo ſubſtrinxit.*
Saoula, *ſaturavit.*
Scella, *ſigillo munivit.*
Sembla, *viſus eſt.*
Sifila, *ſibilavit.*

verbes au prétérit défini.

Signala, *illustravit.*
Sommeilla, *dormitavit.*
Soufla, *insufflavit.*
Souilla, *inquinavit.*
Stipula, *stipulatus est.*
Styla, *instruxit.*
Tailla, *secuit.*
Tenailla, *candenti forcipe laniavit.*
Travailla, *laboravit.*
Trembla, *contremuit.*
Troubla, *turbavit.*
Veilla, *vigilavit.*
Viola, *-vit.*
Voila, *velavit.*
Vola, *-vit.* dérobe, *furatus est.*
Voyez les autres verbes en ler.

LANT. *voyez* ANT.

LAT. *voyez* AT.

LÉ.

substantifs & adjectifs masculins.

Affilé, (bec) *lingua fagax.*
Aîlé, *alatus.*
Appatelé.
Attelé, *ad rhedam junctus.*
Blé, *ou* Bled, *frumentum.* en herbe, *seges.* en épi, *spica*, *seges.* beau, *læta.* froment, *frumentum*, *triticum.* le meilleur froment, *siligo.* froment barbu, à gros grains. *ador*, *adoreum far.* semé pour le fourrage du bétail, *farrago*, *secale.* Métail, *miscellum frumentum.* de bled, *frumentarius.* terre à bled, *frumenti solum.* provision de bled, *frumentatio.* grand amas, *magnus frumenti numerus.* aller à la provision de bled, *frumentari.* couper le bled, *segetes secare.* bled qui pousse, *fata micantia.* marchand de bled, *frumentarius.* marché au bled, *forum frumentarium.* manger son bled en herbe, *ou* verd, *versuram ab ineunte anno facere.*
Bouclé, *in cincinnos calamistratus.*
Bourfoufflé, *tumescens.*
Brouillé, terme de manége. cheval brouillé, celui qui au-lieu d'obéir, se précipite, se traverse & se défunit.
Cizelé, (argent) *argentum cælatum.*
velours Cizelé, *heteromallum picto stemmate distinctum.*
Clé, *ou* Clef, *clavis.* petite clef, *clavicula.* clef de voûte, *tholus.* forteresse. frontière, *regni claustra.*
Défilé, *retextus.* passage étroit, *itineris angustiæ.*
Démêlé, *contestatio.*
Déshabillé, (en) adv. *in veste cubiculari.*
Dissimulé, *obtectus simulator.*
Ecervelé, *demens.*
Egueulé, *collum habens fractum.*
Emmiellé, *mellitus.*
Empoulé, *tumidus.*
Endiablé, *furiis actus.*
Enfellé, (cheval) *pondus equus.*
Effoufflé, *anhelus.*

substantifs & adjectifs masculins.

Etoilé, *stellatus.*
Evolé, vieux mot, *inconsideratus.*
Faufilé, *intricatus.*
Gabelé, sel Gabelé.
Grêlé, *grandine percussus.*
Grenelé, *granatus.*
Grivelé, *gilvo & ferrugineo colore varius.*
Immaculé, *-atus.*
Immatriculé, *in album relatus.*
Inarticulé, se dit des êtres mal formés, *informis.*
Intitulé, titre d'un acte, *titulus.*
Isolé, libre, *liber.*
Jubilé, *-læus.*
Lé, largeur de toile.
Légilé, piéce d'étoffe dont on couvre le pupitre où l'on chante l'Evangile.
Maslé, *crassus.*
Maillé, (perdreau) *perdix maculatus.*
fer Maillé, *ferrum hamatum.*
Pelé, *excoriatus.*
Perdiablé, possédé du diable.
Perlé, *margaritis distinctus.*
Persillé, *mucidus.*
Pipolé, vieux mot, Enjolivé, *ornatus.*
Pommelé, *scutulatus.*
Potelé, *vultu plenus.*
Recelé, terme de Droit, divertissement.
Recorvelé, vieux mot, *recurvus.*
Rieulé, vieux mot, Régulier.
Rifflé, *voratus.*
Riolé, *coloribus variis distinctus.*

substantifs & adjectifs masculins.

Salé, qui a un goût de sel, *salsus.* assaisonné de sel, *sale conditus.* où il y a du sel, *salé respersus.* chair salée, *salsamentum.*
franc Salé, *salarium immune.*
Sale, ville, *Saletum.*
Scellé, *sigillo munitus.*
Simulé, *-atus.*
Tourellé, terme d'Ant. garni de tours.
Triboule; il se dit des bas qui ne sont pas bien tirés.
Vitriolé, *chalcantho respersus.*
Zelé, *zelator.*

VERBES.

verbes au participe & au participe.

Accablé, *oppressus.*
Accouplé, *conjunctus.*
Acculé, *in angustias redactus.*
Accumulé, *congestus.*
Affublé, *vestibus circumvolutus.*
Allé, *ivit.*
Amoncelé, *accumulatus.*
Annulé, *abrogatus.*
Appareillé, *instructus.*
Appellé, *vocatus.*
Articulé, *distincte prolatus.*
Assemblé, *collectus.*
Assimilé, *similis factus.*
Attelé, *jugatus.*
Avalé, *absorptus.*
Aveuglé, *excæcatus.*
Baillé, *datus.*
Bariolé, *variegatus.*
Bottelé, *in fascem collectus.*
Bouclé, *insigulatus.*
Bourrelé, *stimulatus.*
Bouzillé, *limo linitus.*

verbes au présent & au participe.

Braillé vieux mot, *pectore tectus.*
Brillé, *scintillavit.*
Brouillé, *intricatus.*
Cabalé, *conspiravit.*
Caillé, *coagulatus.*
Calculé, *numeratus.*
Cannelé, *striatus.*
Capitulé, *pactus est.*
Carrelé, *lateribus stratus.*
Celé, *celatus.*
Chamaillé, *digladiatus.*
Chapelé, *cui leviter decussæ sunt summæ crustæ.*
Chatouillé, *titillatus.*
Chevillé, *infibulatus.*
Cinglé, *passis velis latus.*
Circulé, *orbes fecit.*
Cizelé, *incisus.*
Clavelé, qui est attaqué du claveau.
Coagulé, *-atus.*
Comblé, *cumulatus.*
Compilé, *compilatus.*
Congelé, *congelatus.*
Conseillé, *consultus.*
Consolé, *cui allatum est solatium.*
Constellé, qui a été fait sous une certaine constellation.
Contrôlé, *recensitus.*
Corallé, terme de Pharmacie, *corallo mixtus.*
Coulé, *fluxit.*
Criblé, *cribratus.*
Débraillé, *ad pectus nudatus.*
Débredouillé, *jure lucri duplicis privatus.*
Débrouillé, *extricatus.*
Décelé, *proditus.*
Déchevelé, *dissectus comas.*
Découplé, *disjunctus.*

verbes au présent & au participe.

Dédoublé, *ascititio texto exutus.*
Défeuillé, *foliis privatus.*
Défilé, *filatim solutus.*
Déguenillé, *pannosâ veste indutus.*
Démantelé, *munimentis exutus.*
Demeublé, *suppellectili exutus.*
Dépenaillé, *pennis exutus.*
Dépeuplé, *vastatus.*
Dépouillé, *spoliatus.*
Désassemblé, *dissipatus.*
Désenrôlé, *ex albo deletus.*
Désensorcelé, *fascino liberatus.*
Désolé, *desolatus, mœstus.*
Dessalé, *aquâ dulci macerates.*
Dessalé, fig. *astutus.*
Dessolé, *soleâ exutus.*
Dételé, *à jugo liberatus.*
Dévoilé, *revelatus.*
Distillé, *-stillatus.*
Doublé, *duplicatus.*
Eboulé, *dirutus.*
Ecartelé, *quadrifariàm dissectus.*
Echaboulé, *pustulis laborans.*
Ecorniflé, *alienis mensis protervè involavit.*
Ecoulé, *qui effluxit.*
Ecrouellé, *strumarum morbo laborans.*
Effilé, *filatim retextus.*
Egalé, *æquatus.*
Emaillé, *variegatus.*
Emballé, *in sarcinam collectus.*
Emmantelé, *pallio involutus.*
Emmitoufflé, *vestibus circumvolutus.*

verbes au présent & au participe.

Empalé, *stipe per medium transfixus.*
Empilé, *in struem collectus.*
Encolé, tête mal encolée.
Enfilé, *filo intextus.*
Enflé, *inflatus.*
Engoulé, vieux mot.
Engrumelé, *concretus.*
Enguénillé, *lacernatus.*
Enhuilé, vieux mot, *oleo supremo tinctus.*
Enrôlé, *inscriptus.*
Enforcelé, *infascinatus.*
Entablé, *projectus.*
Entortillé, *involutus.*
Entripaillé, qui a une grosse bedaine, *cui pingue est abdomen.*
Envolé, *evolavit.*
Epaulé, *fultus.*
Epelé, *appellatus.*
Eraillé, *divaricatus.*
Eschapillé, vieux mot, *passus.*
Etalé, *venalis expositus.*
Etranglé, *strangulatus.*
Etrillé, *strigili fricatus.*
Eveillé, *expergefactus.*
Exhalé, *exhalatus.*
Exilé, *exilio mulctatus.*
Fêlé, *leviter fractus.*
Filé, *netus.*
Filé, allongé, affilé, *acutus.*
Fouillé, *fossus.*
Foulé, *conculcatus.*
Frêtelé, vieux mot, *fractus.*
Gâbelé, *insolatus.*
Gelé, *congelatus.*
Gonflé, *tumefactus.*
Grillé, *assatus.*
Habillé, *vestitus.*
Hâlé, *æstu adustus.*
Harcelé, *divexatus.*

verbes au présent & au participe.

Houspillé, *excussus.*
Huilé, *oleo linitus.*
Hurlé, *ululavit.*
Immolé, *-atus.*
Installé, *constitutus.*
Interpellé, *-atus.*
Intitulé, *inscriptus.*
Isolé, *nullâ ex parte circumfultus.*
Martelé, *malleo contusus.*
Mêlé, *mixtus.*
Meublé, *supellectili instructus.*
Mouillé, *madefactus.*
Moulé, *in formam fusus.*
Niélé, *rubiginosus.*
Nivelé, *ad libellam æquatus.*
Ourlé, *limbo ornatus.*
Parlé, *locutus est.*
Petillé, *crepitavit.*
Peuplé, *populo refertus.*
Pilé, *tusus.*
Pillé, *devastatus.*
Pofulé, *-atus.*
Pullulé, *-atus.*
Raclé, *rasus.*
Raflé, *corrasus.*
Raillé, *irrisus.*
Recelé, *receptus.*
Reculé, *remotus.*
Redoublé, *reduplicatus.*
Régalé, *lautè exceptus.*
Réglé, *ordinatus.*
Renouvellé, *renovatus.*
Repeuplé, *populo respersus.*
Révelé, *revelatus.*
Rimaillé, *similiter desinens.*
Rissolé, *assus, tostus.*
Ronflé, *ronchisavit.*
Rouillé, *rubegine affectus.*
Roulé, *revolutus.*
Sablé, *saburrâ munitus.*
Salé, *salitus.*

verbes au présent & au participe.

Sanglé, *cingulâ constrictus.*
Saoulé, *saturatus.*
Sarclé, *farculatus.*
Scellé, *sigillo munitus.*
Sellé, *ephippio instructus.*
Sifflé, *sibilatus*, *sibilis prosciſſus.*
Signalé, *illuſtratus.*
Sommeillé, *dormitavit.*
Soufflé, *flatus.*
Souillé, *inquinatus.*
Stipulé, *ſtipulatus.*
Stylé, *inſtructus.*
Taillé, *inciſus.*
Tenaillé, *candenti forcipe laniatus.*
Tortillé, au fig. ſe dit du ſtyle, *impeditus.*
Travaillé, *elaboratus.*
Troublé, *turbatus.*
Veillé, *vigilavit.*
Vérolé, *morbo venereo infectus.*
Verticillé, terme de Botan.
Violé, *violatus.*
Voilé, *velatus.*
Volé, *furatus eſt*, ou *expilatus.*
Voutelé, vieux mot, *cameratus.*

LEAU. *voyez* AU.

LÉE.

La plupart des mots en lée *marquent abondance, plénitude; il y a des mots propres & appellatifs, & pluſieurs adjectifs féminins tirés des participes maſculins en* é; appellé, appellée.

f Aiguillée, *acia.*
f Allée de jardin, *ambulacrum.*

ſubſtantifs & adjectifs féminins.

Allée & venue, *itus & reditus.*
Amyclée, ville des Lacédémoniens, *Amyclæ.*
Aſſemblée, gens aſſemblés, *conſeſſus.* compagnie de divertiſſement, *cœtus lætantium.*
Batelée, *naviculâ plena.*
Bête épaulée, *bellua vitiata.*
Boiſſelée, *frumenti modius.*
Cannelée, colonne cannelée, *columna ſtriata.*
Céphalée, *cephalæa.*
Clavelée, maladie de brebis, *ovilis morbus.*
Conception immaculée; *immaculata conceptio.*
Corbeillée, *referta corbis.*
Corneille emmantelée, *cornix chlamydata*, vel *pennata.*
Coulée, *incile*, *ancon.*
Coulée, *declivitas.*
Culée d'un pont, *anteris.*
Doilée.
* une Ecervelée, *inconſulta.*
Echevelée, *ſparſis capillis femina.*
Emblée, prendre d'emblée, *primo impetu capere.*
Enfilée, tranchée enfilée, *foſſa Caſtrenſis tranſixa.*
Faufilée, *filis leviter concinnata.*
Fêlée, fendue, *rimoſa*, *fiſſa.*
Feuillée, *umbraculum ramoſum.*
Fouillée, *effoſſa.*
Galée, vieux mot, galère, *biremis*, *triremis*, *quadriremis.*
Gallée, compagnie.

Substantifs & adjectifs féminins.

Gargouillée, *lapsus aquæ è canali emissæ.*
Gelée, *gelu.*
Gelée de viande, *jus glaciatum.*
Giboulée de Mars, *nebula Martia.*
Giroflée, fleur, *leucoïum.*
Goulée, vieux mot, *buccella.*
Gravelée, *calculosa.*
Grivelée, vol de commis, *rapina, peculatus.*
Gueulée, *verba obscœna.*
Guilée, vieux mot, *nimbus.*
Mausolée, *-leum.*
Mêlée, combat, *conflictus.*
Miaulée, terme populaire, faire des miaulées.
Palée, terme d'Architecture.
Pélée, pere d'Achille, *-leus.*
Pellée, *ou* Pellevée, *patella plena.*
Pentésilée, Reine des Amazones, *-lea.*
Poëlée, *sartago plena.*
Quenouillée, *colus obducta lanâ.*
* Ratelée, dire sa ratelée, *quæ sit de re sententia, ingenuè efferre.*
Recelée, vieux mot, cachette, *latebra.*
Reculée, *recessus.*
affaire Révélée, *negotium patefactum.*
Souillée, *inquinata.*
terre Sigillée, *sigillata terra.*
Tablée, *accubatio.*
Tolée, terme bas, *turba.*
Vallée, *vallis.*
Veillée, *vigilia.*
Volée d'oiseau, *avium grex.*
Volée, pour vol, *volatus.*

Substantifs & adjectifs féminins, verbes à l'infinitif.

il prend sa Volée, *evolat.*
Volée de canon, *tormenti bellici ictus.*
Volée, terme de jeu de paume, *pilæ ictus.*
Volée, condition, *-ditio, fors*, &c.
il n'est pas de sa Volée, *non est ejusdem sortis.*
à la Volée, à la légere, *inconsideratè, temerè.*
Xénoclée, Prêtresse de Delphes.

Plus, les participes féminins des verbes en ler, ller, *&* uler : celée, *celata.* mouillée, *madida*, acculée, *in angustias redacta.*

L E R.

Accabler, *obruere.*
Accoller, *amplexari.*
Accoupler, au joug, *adjugare.* des bœufs, *taures jungere.* pour la génération, *copulare.*
Acculer, *ad incitas aliquem addùcere.*
Aculer, terme de Marine.
Accumuler, *congerere.*
Achaler, terme Provincial, *tædio afficere.*
Affiler, *acuere.*
Affoler, *stultum efficere.*
* Affubler, *vestibus obvolvere.*
Agenouiller, *genibus procumbere.*
s'Agenouiller, *genua flectere.*
devant quelqu'un, *genibus alicujus advolvi.*
Aller, *ire.* partir, *proficisci.* se transporter, *se conferre.*

verbes à l'infinitif.

cheminer, *ambulare*. marcher, *incedere*. tendre, *tendere*. aboutir, *spectare*. aspirer, *-rare*. agir, *agere*. se mouvoir, *moveri*. s'agir, *agi*. être bienséant, *decere*. avoir cours, *accipi*. monter, *ascendere*. descendre, *-dere*.

Aller devant, *ou* au-devant, *obire*, *anteire*. en avant, *progredi*. plus avant, *ultrà*. au delà, *præterire*. en arriere, *retrò incedere*. après, *subsequi*. auprès, *comitari*. à l'entour, *circumire*. en bas, *delabi*. contremont, *subire*. contre, *contraire*. par dessus, *supervadere*. çà & là, *vagari*. par force, *vi agere*. vîte, *properare*. lentement, *sensim incedere*. doucement, *lento passu ire*. de compagnie, *simul incedere*. loin, *longè abire*. par-tout, *peragere*. vers, *adire*. aller & venir, *commeare*.

Aller à la ville, *ire in urbem*. au marché, *in forum*. à la maison, *domum*. à Rome, *Romam*. souper, *cœnatum*. coucher, *cubitum*. promener, *ambulatum*. à la selle, *cacatum*. au secours, *opitulatum*. aux avis, *consultum*. en un lieu, *loctum petere*.

Aller à cheval, *equitare*. en carrosse, *rhedâ vehi*. par eau, *navigio ire*. par terre, par mer, *terrâ mari aut itet facere*. sur les pas de quelqu'un, *instare alicujus vestigiis*. à quelque fin, *tendere ad*.

Aller au devant, *occurrere*. prévenir, *prævenire*. s'opposer, *se opponere*. aller à fond, *fidere*. au fond, *ad rem venire*. à ses fins, *suis commodis servire*. au devin, *consulere*. en jugement, *in jus adire*. son train, *ire viam*, *institutum tenere*. son grand chemin, *cardidè agere*. aller bien, *ou* mal, *benè*, *aut malè ire*, *aut se habere*.

Aller, se monter à, *æstimari*.

Aller, mettre en jeu, *in ludo deponere*.

s'en Aller, *abire*, *procedere*. s'échaper, *evadere*. s'écouler, *diffluere*. se répandre, *exundare*.

faire Aller, *expellere*. chasser, *fugare*, faire hâter d'aller, *iter accelerare*.

laisser Aller, *dimittere*. négliger, *-ere*. se laisser aller. *facilem se præbere*, *se negligere*.

au pis Aller, *ad pejus*.

Amonceler, *congerere*.

Annihiler, *-lare*.

Annuller, rendre nul, *tollere*.

— abroger, *-ogare*. une loi, *legem rescindere*. un testament, *testamentum irritum facere*: casser, *rescindere*.

Apostiller, *notis instruere*.

Appareiller, *æquare*, *instruere*, *adornare*.

verbes à l'infinitif.

verbes à l'infinitif.

Appateler, *escam in os ingerere.*
Appeller, nommer, *nominare, vocare.* quelqu'un, *adscisse.* à haute voix, *inclamare.* à son aide, *auxilium alicujus implorare.* à témoin, *testem appellare.* en justice, *in jus vocare.* à un Juge supérieur, *ad judicem superiorem appellare.*
Articuler, *distinctè proferre.*
Assembler des gens, *homines congregare.* joindre, *jungere.* un livre, *librum disponere.* ramasser, *colligere.* s'assembler en un lieu, *convenire.* se joindre comme deux rivieres, *confluere.*
Attabler, *assidere mensæ.*
Atteler, *jugare.* joindre, *conjungere.*
Avaler, *haurire.* un œuf, *ovum sorbere.* de la viande, *cibum vorare.*
Aveugler, *excæcare.*
Avitailler, *cibario commeatu munire.*
Babiller, *garrire, loquitari.*
Bacler, *catenis,* vel *repagulis obserare.*
Baculer, *fuste dolare.*
Bâiller, *oscitari.*
Bailler, *dare.*
Baller, *saltare.*
Barbouiller, salir, *inquinare.* gâter, *deturpare.* fouiller, *maculare.* peindre mal, *ineptè pingere.*
Barioler, *variegare.*
* Batailler, *prœliari.*

verbes à l'infinitif.

Batifoler, *jocari.*
* Beffler, *illudere.*
Béer, *balare.*
Béquiller, *uti baculo supernè rostrato.*
Beugler, *boare.*
Beuiller, regarder de près.
Bofleler, *gibbosum efficere.*
Boteler, *in fasciculos colligere.*
Boucler, *fibulare.* les cheveux, *capillos in annulos colligere.*
Bourreler, *divexare.*
Bourfiller, *sumptus suppeditare.*
Bourfouffler, a. *fufflatione tumefacere.*
Bourfouffler, n. *tumefacere.*
* Bourfiller, *ineptè aptare.*
Brailler, *clamitare.*
Brandiller, *vacillare.*
Branler, *agitare.* secouer, *movere.* chanceler, *titubare.* pour marquer de la résolution, *nutare.*
se Branler, *motare se.*
Bratiller, *prunis torrere.*
Bredouiller, *verba frangere.* confondre les mots, *dictionem confundere.* entrecouper ses mots, *verba interscindere.* bégayer, *balbutire.*
Breſiller, *Brasilico ligno tingere.*
Breſiller, *in fruſta conſidere.*
Bretailler, *enſem temerè evaginare.*
Breteler, terme d'Architect.
Bricoler, *tergiversari.*
Briller, *fulgere.* éclater, *splendere.* dans la converſa-

verbes à l'infinitif.

tion, *in congressibus elucere.* reluire *lucere.* beaucoup, *emicare.*

Brimbaler, *huc & illuc agitare, jactare.*

Brouiller, mêler, *permiscere.* confondre des œufs, *ova subigere.* troubler, *turbare.* mêlanger, *miscere.*

se Brouiller avec quelqu'un, *simultates cum aliquo suscipere.* une affaire, *negocium implicare.*

Brûler, *urere.* mettre dans le feu, *cremare.* de l'encens, *thus incendere.* de quelque passion, *cupidine flagrare.* être au feu, *ardere.*

Cabaler, *clandestinam societatem inire, machinari.*

Cadeler, faire des Cadeaux.

Cailler, *coagulare.*

Cailler, imiter le cri de la Caille.

Cajoler, *blandiri.*

Calculer, *numerare.*

Caler la voile, *velum deprimere.*

—filer doux, *mitiùs agere.*

Cannéler, *striare.*

Capituler, *ad pactionem venire, de re aliquâ transigere.*

Caprioler, *agili saltu se in sublime tollere.*

Caracoler, *equum circumagere.*

Caracouler; il se dit du cri des pigeons mâles.

Carcailler; il se dit du cri des cailles.

Carreler, *lateribus insternere.*

verbes à l'infinitif.

Celer, *abscondere.*

Chabler, *funem alligare.*

Challer, vieux mot, *excorticare.*

Chamailler, *digladiari.*

Chanceler, *titubare.*

Chapeler, *crustulas panis decutere.*

Charbouiller; il se dit des effets de la nielle.

Chatouiller, *titillare:* les oreilles, *lenocinari.*

Chauler le bled, *frumentum aquâ & calce aspergere.*

Cheviller, *fibulare.*

Chiller, terme de Faucon.

Chocailler, *inebriari.*

Cidrailler.

Ciller, *nictare.*

Cingler en mer, *navigare.*

Cingler avec des verges, *virgis excipere.*

Ciseler, *cælare.*

Coaguler, *-are.*

Cocheniller, mettre les étoffes à une teinture faite avec la cochenille.

Coller, *glutinare.*

Combler, remplir, *cumulare.* de joie, *gaudio.* un fossé, *complere.*

Compiler, *-are.*

Congeler...

Congratuler, *-ari.*

Conseiller, *concilio juvare.* inciter, *suadere.*

Consoler, *-ari.*

Contempler...

Controller, terme de Palais, *recensere.* critiquer, *carpere.* reprendre, *redarguere.*

Convoler en secondes nôces,

verbes à l'infinitif.

verbes à l'infinitif.

ad ſecundas nuptias convolare.

Corailler; il ſe dit du cri des corbeaux, *crocire, crocitare.*

Cordeler, *in funem contorquere.*

Couler, *fluere.* à lentour, *circumfluere.* deſſous, *ſubterfluere.* en bas, *defluere.* de tout côté, *diffluere.* enſemble, *confluere.* vers un lieu, *affluere.* paſſer une liqueur, *colare.* à fond, *demergere.* paſſer, *effluere.* deux ou trois ans, *duos, treſve annos exigere.* faire entrer goutte à goutte, *infundere.* ſe couler, *pervenire, repere.* s'écouler comme le tems, *præterire, effluí.*

Coupeler, *aurum catino excoquere.*

Coupler, attacher enſemble, *copulare.*

Coupler des chiens, *canes jugare.*

Creneler, *in grana efformare.*

Creteler; il ſe dit du cri des poules quand elles ont pondu.

Criailler, *clamitare.*

Cribler, *cribrare.*

Crouler, *labare.*

Crouſtiller, *cruſtulas edere.*

Dardiller, *efferre ſtamina.*

Debacler, *reſerare.*

Débagouler, *vomere, deblaterare.*

Déballer, *ſarcinas explicare.*

Débarbouiller, *macula extergere.*

verbes à l'infinitif.

ſe Débrailler, *ſe ad pectus nudare.*

Débeller, vieux mot, *debellare.*

Déboucler, *annulos crinium relaxare*, vel *diffibulare.*

Débredouiller, *jus ad lucrum duplex adimere.*

Débrouiller, débarraſſer, *extricare.* éclaircir, *explicare.* une affaire, *rei exitum expedire.*

Déceler, *revelare.* découvrir, *aperire.* un ſecret, *arcanum patefacere.* les complices, *conſcios prodere.*

Décheveler, *comam diſſicere.*

Décoller, *deglutinare.* un criminel, *decollare.*

Découler, *derivare.*

Découpler, *diſjungere.*

Dédoubler, *pannum alterum detrahere.* Item, *ordines ſimplos efficere.*

Déferler les voiles, *vela explicare.*

* Deſſubler, *veſtibus circumvolutis exuere.*

Défiler, *angusti viâ procedere.*

Degeler, *regelare ſolvi.*

* Dégobiller, *vomere.*

Dégringoler, *devolvi.*

Dégueuler, terme populaire, *vomere.*

Démailler, *veſtibus extrahere.*

Démanteler, *muro exuere.*

Démeler, une affaire, *rem extricare.*

Déméubler, *ſupellectili ſpoliare.*

verbes à l'infinitif.

Demeler, *denticulis distinguere.*
Déparler, *tacere*, vel *cessare à loquendo.*
Dépeupler, *depopulari.* ravager, *vastare.* détruire, *destruere.*
Dépouiller, *spoliare.* de ses biens, *depeculari.* de son Royaume, *regno exuere.* de ses armes, *exarmare.* un habit, *vestem exuere.* l'arracher, *detrahere.*
se Dépouiller, se démettre d'une charge, *à magistratu se abdicare.*
Dépuceler, *virginem vitiare.*
Dérégler, *depravare.*
Dérouiller, *æruginem abstergere.*
Dérouler, *evolvere.*
Désaveugler, *visum restituere.*
Désenfler, *tumorem discutere.*
Désenforceler, *fascino solvere.*
Désentortiller, *revolvere.*
Désoler, ravager, *devastare.* affliger, *mœrore afficere.* faire de la peine, *angere.*
Désopiler, *obstructum solvere.*
Dessaler, *carnes*, vel *pisces in aquâ macerare.*
Dessangler, *equi cingulam solvere.*
Dessiller, *revelare oculos.*
Dessoler, *solcam exsolvere.*
Détailler, *in partes secare.* Item, *singula dicendo prosequi.*

verbes à l'infinitif.

Détailler la marchandise, *singula divendere.*
Dételer, *merces colligere.*
Dételer, *equos*, *curru*, vel *jugo solvere.*
Détortiller, *intortum detorquere.*
Dévaler, *descendere.*
Dévérouiller, *removere pessulum.*
Dévoiler, *detegere.*
Dissimuler, *-are.* cacher, *abscondere.* couvrir, *obtegere.*
Distiller, *-are.*
Doler, terme de Tonnelier, *dolare.*
Doubler un nombre, *numerum duplicare.* le pas, *gradum accelerare.* un habit, *vestibus pannum assuere.*
* Driller, *celeriter currere.*
Ebouler, *diruere.* renverser, *evertere.* faire tomber, *prosternere.*
Ebranler, *concutere.* un escadron, *agmen labefacere.* émouvoir, *impellere.*
— faire changer le dessein, *de sententiâ dimovere.*
Ecailler, *exsquamare.*
Ecaler, *putamen egerere.*
* Ecarbouiller, *-contundere.*
Ecarteler, tirer à quatre chevaux, *in quatuor partes discindere.* terme de Blason, *in quatuor partes secare.*
Echeler, *scalam applicare.*
Echeniller, *cruces colligere.*
Echerpiller, vieux mot, *prædari.*

Ecornifler,

verbes à l'infinitif.

Ecornifler, *alienis mensis protervius involare.*
Ecouler, *manare.* faire couler, *aquam emittere.* s'écouler, *effluere.* s'échapper, *evadere.* s'esquiver, *subduci.*
Ecrouler, *quatefacere.*
Eculer; *atterere.*
Effaufiler, *fila serica decerpere.*
Effiler, *filatim dissovere.*
Egaler, *æquare.* applanir, unir, *complanare.*
s'Egofiller, *vociferari.*
* s'Egueuler, *clamitare.*
Egueuler, *os frangere.*
Emailler, *encaustο ornare.*
Emajufculer.
Embaler, *farcinas colligere.*
Embler, vieux mot, *rapere.*
Embrouiller, embarraffer, *intricare, irretire.*
s'embrouiller, *implicare se.*
Embuffler, tromper, *decipere.*
Emerveiller, *mirari.*
Emmapeler, *muro instruere.*
Emmieller, *melle illinire.*
Emmitouffler, *vestibus circumvolvere.*
Emmufeler, *infrænare*, *capistrare.*
Empaler, *stipitem per medium transigere.*
Empiler, *in struem colligere.*
s'Encanailler, *cum nebulonibus se immiscere.*
Encaffeler; fe dit d'un cheval qui a le talon trop ferré.
Encaftiller, vieux mot, *caftello*, vel *carcere includere.*

verbes à l'infinitif.

* s'Encornailler, *cornibus se instruere.*
Enfieller, *felle tingere.*
Enfiler, *filo retexere.* terme de Trictrac; *intexere.*
Enfler, *inflare.*
Enfutailler, *in dolio concludere.*
Engeoler, *lenociniis captare.*
* Engouler, *ore patulo hausrire.*
Engrumeler, *concrescere.*
Engueniller, *sordidare.*
Enjabler, *compingere.*
Enjauler, voyez Engeoler.
Enrôler, *conscribere milites.*
Enfabler, *in fabulo vendere.*
Enforceler, *fascinare.*
Entabler, *tabulare.* des beftiaux, *in stabulo colligere.*
Entailler, *incidere.*
Entoiler, mettre de la toile à une dentelle.
Entortiller, *convolvere.*
s'Entretailler, *se se mutuo dissecare.*
Eparpiller, *dispergere.*
Epauler, aider, *fulcire.* foutenir, *sustinere.* couvrir, *tegere.* mettre à couvert, *protegere.*
Epeler, *litteras appellare.*
Epouiller, *pediculos detergere.*
Equipoler, *æquipollere.*
Eraler, *eradere pedibus solum.*
Efcarbouiller, *luto inquinare.*
Efcarquiller, *divaricare.*
Etaler, *explicare.* des marchandises, &c. *merces venales exponere.*
Etinceler, *scintillare.*

verbes à l'infinitif.

Etrangler, pendre, *strangulare.* étouffer, *suffocare.*
Etrangler une affaire, la juger sans l'avoir bien examinée, *rem inauditam judicare.*
Etriller, *strigili equum defricare.* fouetter, *scuticâ aliquem agere.*
Evantiller, terme de Pratiq.
Eveiller, *evigilare.*
Exceller, *excellere.* surpasser, *præstare.*
Exhaler, *exhalare. expirare.*
Exiler, *exilio plectere.*
Expeller, vieux mot, *expellere.*
Extoller, vieux mot, *extollere.*
Farfouiller, *perscrutari.*
Faufiler, *leviter assuere.* se Faufiler avec quelqu'un, *sese cum aliquo immiscere.*
Feler, *vasi fissuram indere.*
Ferler les voiles, *vela colligere.*
Ferrailler, *digladiari.*
Fignoler, raffiner, *subtilius & nasutius dijudicare.*
Filer, *nere.* terme de guerre, *ordine procedere.*
Filer doux, *remissius agere.*
* Fioler, *potare.*
Flageller, *flagris excipere.*
Formuler, terme de Medecine, *formulas scribere.*
Fouailler, *flagellare.*
Fouiller, *scrutari,* creuser, *fodere.* une personne, *quærere.* chercher, *investigare.*
Fouler aux pieds, *calcare.* mépriser, *proculcare.* les draps, *pannos stipare.* le peuple, l'opprimer, *opprimere.* un nerf, *nervum oblidere.*
Fourmiller, abonder, *abundare.*
— en vers, *vermibus scatere.*
Fretiller, *sese agitare.*
Frigaler, vieux mot, *fricare.*
Froler, *stringere.*
Fumer, vieux mot, *irritare.*
Gabeler, *salem insolare.*
se Galer, *scalpere se.*
Gambiller, *sublatis in orbem cruribus saltare.*
Gargouiller, *aquam vomere.*
* Garcailler, *scortari.*
Gaspiller, *dilapidare.* prodiguer, *prodigere.* en débauches, *profundere.* consumer, *consumere.* dissiper, *-are.*
Gauler, *perticâ decutere.*
Gazouiller, causer, *nugari.* comme les oiseaux, *garrire.* murmurer, *murmur edere.* de mauvaise grace, *cornicari.*
Geler, *congelare.*
Gesticuler, *-ari.*
Giller, vieux mot, *exire.*
* Godailler, *inebriari.*
Gonfler, *tumescere.*
Grabeler, vieux mot.
Granuler, *in grana dividere.*
Grapiller, *racemari.*
Grêler, *grandinare.*
Greneler, faire paroître du grain sur quelque chose.
* Grenouiller, boire, *perpotare.*
* Gresiller, *grandinare.*
Gribouiller, *perturbare.*
Griller, rôtir, *assare.* mettre

verbes à l'infinitif.

des grilles, *gratium inf truere.*
Gripeler, terme de Tisserand, le gruper.
Grisailler, se dit du chant de l'alouette.
Griveler, *depeculari.*
Grommeler, *grumare.*
Grouiller, *... ri.*
Grueller, grelotter de froid.
Grumeler, crier comme les sangliers.
Gueuler, *occiniari.*
Gueusailler, *mendicare.*
Guiller, vieux mot, *decipere.*
Habiller, *vestire*, vêtir, *veste induere*, faire des habits, *vestes confic...*
écorcher, terme de Boucher, *pellem exuere*, du poisson, le vuider, *pisces purgare.*
s'Habiller, *vestem indu...*
Habler, *mendicitatem fa...*
* Hâler, *aliquem ... clamando emm... hais!*
Haler au soleil, *ad solem ex... ficare.*
Haler des chiens, *canes ex... citare.*
—un bateau, *navem flu... contento trahere.*
Hargeler, *farigare.*
Harpailler, vieux mot, *ad quem ictibus impetere.*
Hêler, *inclamare.*
Heurter, *illidere.*
Houpiller, tirailler, *tra... bendo vestes dilacerare*, déchirer en morceaux, *mordendo dilaniare.*
Huiler, *oleo linire.*
Hurler, *ululare.*
Immatriculer, *in album re... ferre.*
Imm...er, *...are.*
Imp...er, *in...ere.*
Inf...er, *in...ere.*
Infi...er, *in...ere.*
Intabler, *se ... ad... mutare.*
Intercaler, *...are.*
Interpeller...
Interpoler...
Inv...er, *in cribro.*
J...er, le tuyau, *tubari.*
Mac...er, *...are.*
Mailler, se dit des perdreaux, *maculis distingui.*
Manier, *pugnare cum...*
Marteler, *malleo ... ere.*
Mâter, *malum ... navi...*
...
Mêler, *miscere.*
Mentevoler, *fapellatim ... ere.*
Meurtrir, *vulnerare.*
Miauler, *...*
Mi...er, *...*
Mi...er, *...*
Mo...er, *...*
Mo...er, *...*
Mouiller, *humectare*, arroser, *aqua ... tempere*, imbiber, *madefacere*, jetter de l'eau sur quelque chose, *aqua respergere*, l'ancre, *anchoram jacere.*

verbes à l'infinitif.

Mouler, *ex proplasmate effingere.*
Mutiler, *-are.*
* Nasiller, *naso verba proferre.*
Nieller, *malâ rubigine torrere segetes.*
Niveller, *ad libellam examinare.*
Oiseler, terme de Fauconnerie, *venari.*
Oler, vieux mot, sentir bon, *olere.*
Oppiler, *obstruere.*
Oreiller, vieux mot, Rouler, *volvere.*
Oscillér, terme de Méchanique, *oscillari.*
Ourler, *panni extremitates replicare.*
Paisseler, échalasser, *statuminare.*
Paller, vieux mot, *loqui.*
Panteler, *anhelare.*
Pantousler, parler de nouvelles commodément.
Parler, *loqui.* dire, *dicere.* entre ses dents, *mussitare.* comme un Perroquet, *inanes voces fundere.* mal de quelqu'un, *alicui obloqui.* ouir parler, *auditione accipere.* faire parler, *introducere.* de soi, *in sermonem hominum venire.* le parler, le discours, *sermo, oratio.*
Paroler, vieux mot, *loqui.*
Patrouiller, faire la patrouille, *exploratorias agitare excubias.* marcher dans la boue, *in aquâ cœnosâ versari.*

verbes à l'infinitif.

Peler, ôter la peau, l'écorce, *cute*, vel *corio exuere.* se peler, *glabrum fieri.*
Pendiller, *pendere.*
Pétiller, *crepitare.* être inquiet, *anxio esse animo.*
Peupler une ville, *in urbem cives inducere,* augmenter le monde, *propagare.*
Piailler, *vociferari.*
Piauler, *pipire.*
Piler, *tundere.*
Piller, *spoliare.* faire dégât, *populari.* entiérement, *expilare.* épuiser, *exinanire.* ronger, *arrodere.* piller, se dit d'un chien; *arripere.*
Piosler; il se dit du cri des poulets.
Pistoler, *sclopeto occidere.*
Pointiller, *vitiligare.* contester sans sujet, *inani altercatione uti.* s'amuser à des pointes, *ou* subtilités trop recherchées, *inanes argutias consectari.*
Postuler, *-are.*
Pouiller, *pediculos venari.* un Pourparler; *colloquium.*
Préceller, vieux mot, *præcellere.*
Pretintailler, *supparo inferiori quædam ornamenta assuere.*
Ptosiler, *delirare.*
Pulluler, *pullulascere.*
Pupuler; il se dit du cri de la hupe.
Quadrupler, *usque ad quatuor augere.*
Quereller, *jurgari.*
Quiller, *metulas dejicere.*
se Quitteler, v. mot, *sistere.*

verbes à l'infinit.

Racler, *radere.* le boyau, jouer mal du violon, *inconcinnè fidibus canere.*
Rafler, *rapere & auferre omnia, corradere.*
Railler, *irridere.*
Râler, *proflare pectore lethalem somnum.*
Raller, *ex morbo iterùm decumbere.*
Rappeller, *revocare.* en sa mémoire, *in memoriam reducere.*
Raffembler, *recolligere.*
Ravaler, *deprimere.*
Ravitailler, *iterùm cibo munire.*
Réatteler, *iterùm jugare.*
se Rebeller, *in aliquem rebellare.*
Recaler, *expolire.*
Receller, *abfcondere.* un larcin, *furtum occultare.* cacher, *occultare.*
Recoller, *rurfùs glutinare.* des témoins, *teftes revocare & cum reis componere.*
Recoquiller, *finuofis orbibus convolvere.*
Reculer, *retrocedere.* faire reculer, *retrò agere.* un navire, *navem retrò impellere.*
Refouler, *refluere.* la marée, *navigare adverfo fluxu.*
Régaler, *lautè accipere.*
Régler, tirer des lignes, *lineas ducere.* arrêter, ordonner, conclure, *ordinare, ftatuere.* mettre dans l'ordre, *in ordinem redigere.*

verbes à l'infinit.

Regouler, vieux mot, *objurgare.*
Redoubler, *redupl'care.*
Renifler, *reciprocè narium fpiritu pituitam ducere.*
Renouveller, *renovare.*
Rentoiler, *iterùm in telas conficere.*
Reparler, *iterùm loqui.*
Répululer, *-are.*
Reffembler, *affimilari.*
Réveiller, *excitare.* du fommeil, *expergefacere.* faire lever, *fufcitare.* une querelle, *renovare.* fe reveiller, *expergefieri.*
Révéler *patefacere, expandere.*
Riffler, terme populaire, *rarare.*
Ri oler, *animum relevare.*
Rimailler, *conjiculos condere.*
Riffoler, *torrere.*
Ronfler, *ftertere.*
Ro ligneler, *Philomelæ cantum imitari.*
Rouiller, *rubiginem contrahere.*
Rouler, *volvere.*
R upiller, *dormitare.*
Ruiffeler, *dimanare.*
Sabler une allée, *xyftum arenâ fubfternere.*
Sabler, terme de Buveurs, *cyathum exhaurire.*
Sabouler, *humi jocando pervolvere.*
Sabrer, *acinace ferire.*
Saler, *falire.* vendre cher, *cariùs vendere.*

verbes à l'infinitif.

Sangler, *cingulo constringere.*
—fesser, *fustigare.*
Saouler, rassasier, *saturare.* se Saouler de viandes, *effarcire se cibis.* s'enivrer, *vino se obruere.* saouler sa haine, *satiare odium.* se lasser, *defatigari, fatiari.*
Sarcler, *ou* Sercler, terme de Jardin, *sarrire.*
Sautiller, *saltitare.*
Sceller, *sigillo munire.*
Seller, un cheval, *equum ephippio instruere.*
Sembler, *videri.*
Sétioler, vieux mot, *altiùs crescere.*
Siffler, *sibilare.*
* Siffler, boire, *potare.*
se Signaler, *sibi famam facere.*
Siller les yeux, *velare oculos.*
Smiller, terme de Maçon.
Sommeiller, *dormitare.*
Souffler, *sufflare.* travailler à la Chymie, *chymiæ operam navare.*
Souffler un écolier, *suggerere.* une chandelle, *candelam extinguere.* de la viande, *carnem insufflare.*
Souffler, *aliquid auferre.*
Souiller, *maculare.*
se Souiller, *se contaminare.*
Sourciller, *supercilium movere.*
Spéculer, *meditari attentè.*
Stimuler, vieux mot, *stimulare.*
Stipuler, *-ari.*
Styler, *instruere.*
Surveiller, *advigilare alicui.*
Tabler, *flatuere.* c'est aussi un terme du jeu de Trictrac.
Tailler, *scindere.* couper, *secare.* en piéces, *concidere.* une plume, *scalpere.* la vigne, *vitem putare.* un bois, *silvam cædere.* une personne qui a la pierre, *calculum per incisionem eximere.* une figure sur le marbre, *ducere vivos vultus ex marmore.* des pierres, *lapides malleo dissecare & polire.* un habit, *pannum dissecare.*
Tailler, terme de Bassette, *dividere.*
Tareler, *maculis variare.*
Tenailler, *candenti forcipe membra discerpere.*
Tirailler, *huc illuc rapere.*
Teiller, *cannabim philyris exuere.*
Tonneler, au fig. faire donner dans un piége.
Tortiller, *torquere.*
Toupiller, *involvere.* embarrasser, *intricare.* empaqueter, *in sarcinam colligere.*
Trenchefiler, terme de Relieur, *serico exteriorem libri futuram instruere.*
Travailler, *laborare.* un ouvrage, *opus facere.* assidument, *operi instare.* avec excès, *laboribus se frangere.* avec soin, *elaborare.* envain, *frustrà operam consumere.* tourmenter, *vexare.* fatiguer, *-gare.* un cheval, *equum exer-*

verbes à l'infinitif.

verbes à l'infinitif.

cere. se tourmenter l'esprit, *afflictare se.*
Treguiller, *irrepere.*
Trembler, être ému, *moveri.* être agité, *tremere.* de peur, *timore contremiscere.* la fiévre, *ex febri inhorrescere.* de froid, *frigore horrere.*
faire Trembler, *timore percellere.*
Treseler, sonner les cloches solemnellement.
Tribouiller, terme populaire, *agitare.*
Tripler, *triplicare, in triplum augere.*
Trôler, *huc & illùc movere.*
Troubler, *turbare.*
se Troubler, *turbari.* devenir fou, *stulteſcere.*
Tuiler, terme de Chantre d'Eglise.
Vacilier, *-are.*
Veiller, *vigilare.*
Vêler, faire un veau, *vitulum edere.*
Ventiler, terme de Palais, *-are.*
Ventroiller, vieux mot, *callidè evadere.*
Verrouiller, *pessulo obserare.*
Vétiller, *vitiligare.*
Violer, *-are.* sa parole, *fidem frangere.* une fille, *stuprare.*
Virguler, *virgulis distinguere.*
Voiler, *velare.*
Voler comme les oiseaux, *volare.* du haut en bas, *devolare.* à l'entour, *circumvolare.* d'un lieu en un autre, *advolare.* s'envoler, *evolare.* par troupe, *convolare.* par dessus, *supervolare.*
Voler, prendre furtivement, *furari.*

substantifs masculins.

NOMS.

Bouteiller, *ampullarius.*
Clinquailler, *frivolarius.*
Conseiller, *consiliarius, senator.*
Cornouiller, *cornus.*
Cuillier, *cochlear.*
Genouiller, ornement.
Groseiller, *grossularius.*
Marguiller, *ædituus.*
Noizillier, *corylus.*
Oreiller, *cervical.*
Pailler, *palearium.*
Pouiller, *beneficiorum Ecclesiasticorum index.*
Poulailler, *gallinarias propola.*
Quillier, *tudicularum area, locus.*
Vrillier, qui fait des vrilles.

substantifs & adjectifs.

LET. *voyez* ET.
LEUX. *voyez.* EUX.

LI.

Arnaud d'Andilly, fameux Auteur, François, *Arnaldus Andilius.*
Bailli, dignité, *Ballivus.*
Bali, langue de Siam.
Bélilli, nom d'une espece de médicament qui vient des Indes, *belilli Indicum.*
Bouilli, viande, *elixa caro.*
Bouilli, adj. *elixus.*
Caracoli, métal qui vient de la Terre-Ferme.

Substantifs & adjectifs masculins.

Carcapúli, fruit de l'isle de Java.
Chili, Royaume d'Amérique.
Coli, pour Nicolas.
Contrepli, *adversa plicatura.*
Etabli de boutique, *tabulatum.*
Fleuve, d'Oubli, *lethe.*
Joli, *bellulus, pulcher.*
Langeli, feu, *-us.*
Lulli, Musicien célèbre, *-us.*
Netoly, espece d'essence.
Nulli, vieux mot, personne, aucun, *nemo.*
Oubli, *oblivio.*
Paroli, terme de jeu, *parilas.*
Pli, pliement, *plicatura.* du jarret, *suffraginum flexus.* des robes, &c. *sinus.* rides, *ruga.* habitude, coûtume, *mos.*, faux —, *mala institutio.*
Poli, *-tus.* uni, *lævis.* qui a de la politesse, *urbanus.*
Repli, *sinus, volumen.* des lettres royaux, *Regii diplomatis deflexa ora.*
Tekeli, fameux Capitaine Hongrois, *-us.*
Tivoli, *Tibur.*
* Torticoli mal & injure, *qui obstipo est capite.*
Tripoli, craie, *Samius lapis.*
Tripoli, Royaume, *Tripolitanum Regnum.*
Vermicelli, pate.
Vice-bailli, *vice-Ballivus.*

VERBES.

Aboli, *abolevi.*
Accompli, *adimplevi.*

verbes au passif & au passif.

Accueilli, *excepi.*
Affoibli, *debilitavi.*
Amolli, *mollivi.*
Assailli, *adortus sum.*
Avili, *deprefli.*
Cueilli, *collegi.*
Démoli, *demolitus sum.*
Désempli, *deplevi.*
Empli, *implevi.*
Ennobli, *nobilitavi.*
* Enorgueilli, *superbum effeci.*
Enseveli, *inhumavi.*
Envieilli, *inveteratus.*
Etabli, *stabilivi.*
Failli, *erravi.*
Li, *legi.*
Pali, *pallui.*
Recueilli, *collegi.*
Rejailli, *refilii.*
Rempli, *replevi.*
* Sailli, *salii.*
Sali, *inquinavi.*
Tressailli, *exultavi, subsilii.*
Vieilli, *inveteravi.*

Substantifs féminins.

L I E.

Ancholie, plante, *-ia.*
Anomalie, terme d'Astronomie, *-ia.*
Aphelie, terme d'Astronomie, *summa absis.*
Baillie, pour Baillive, *baliva uxor.*
Balie, langue sçavante des Siamois.
Bouillie, *puls.*
Cacochylie, mauvaise digestion.
Cimolie, *ou* Cimolée, terre liquide qui tombe sous les meules des Couteliers.

Substantifs féminins.

Complies, prière, *completorium.*
Connétablie, *comitis ſtabuli dignitas*, vel *tribunal.*
Cornélie, Dame Romaine, *Cornelia.*
Elie, Prophète, *-ias.*
Eolie, pays, *Æolia.*
Etablie, vieux mot, *agmen.*
Etolie, pays, *Ætolia.*
Eutrapélie, manière agréable, *-lia.*
Folie, *ſtultitia.*
Homélie, *-ia.* ſermon, *ſermo, concio.*
Jolie, *bella, pulchra.*
Italie, pays, *-ia.*
Lélie, Veſtale, *Lelia.*
Lie de vin, *fex.*
Lie du peuple, *plebs.*
Melancolie, *-ia.*
Mingrélie, pays, . . .
Natolie, pays, *Anatolia.*
Oublie, pâtiſſerie, *crullula mellita.*
Paltelie, vieux mot, *pagina levis.*
Parélie, *parelium.*
Plie, poiſſon, *paſſer.*
Podolie, pays, *-ia.*
Poulie, *trochlea.*
Saillie, ſortie, *egreſſus.* de maiſon, *projectura.* d'une corniche, *cephora.* relief, *eminentia.* d'eſprit, *ingenii impetus.* boutade, *cæcus animi impetus.*
Scholie, *ſcholium.*
Stymphalie, ſurnom de Diane, *-ia.*
Theſſalie, pays, *-ia.*

Verbes de la 1re. conj.

VERBES.

Allie, *socio.*
Délie, *solvo.*
Deplie, *explico.*
Humilie, *abjectos ſpiritus comprimo.*
Lie, *ligo.*
Multiplie, *-co.*
Oublie, *obliviscor.*
Pallie, colore, *rationem, causam obtendo.*
Plie, *plico.*
Publie, *divulgo.*
Rallie, *ex diſperſas colligo.*
Réconcilie, *in gratiam reduco.*
Relie, *compingo.*
Supplie, *supplico.*

Voyez divers tems des verbes en lier, *& les participes féminins des verbes en* lir : bouillie, amollie, *bullita, emollita.*

LIER. monoſ. *voyez* IER. monoſyllabe.

LIER. diſſyllabe, *voyez* IER. diſſyllabe.

LIN. *voyez* IN.

LION. *voyez* ION.

LIR. *voyez* IR.

LIS. *voyez* IS.

LO. *voyez* O.

LON.

Les mots en lon *ſont ſubſtantifs ; ce ſont des noms d'eſpèce, d'inſtrument, ou propres.*

Abſalon, nom propre.
Aiguillon, *ou* Eguillon d'abeille, *aculeus*, de bœ-

substantifs masculins.

vier, *stimulus.* pour exciter, *incitamentum.* pointe, *spiculum.*
Apollon, *Apollo.*
Aquillon, vent, *Aquilo.* Borée, *Boreas.*
Ardillon, *fibula.*
Bâillon, *epistomium.*
Balon à jouer, *follis.*
Balon, vaisseau Siamois, *navis Siamica.*
Barbillon, *barbatulus.*
Barcalon, dignité Siamoise, *Barcalo.*
Bataillon, *agmen.*
Bellon, grand cuvier des pressoirs, où l'on brasse les cidres & les poirés.
Billon, *improbati nummi.*
Bohémillon, petit Bohémien.
Bocquillon, c'est le même que Bocheron, *ou* Bucheron, *lignator.*
Bouillon, onde, *unda.* qu'on hume, *jus.* petit, *juscu-lum.* de colère, *iracundiæ æstus.* de la jeunesse, *ætatis fervor.* galon crêpé, *crispata tæniola.*
Bouillon, herbe, *verbascum.* noir, *nigrum.* blanc, *album.* sauvage, *agreste.*
Bouillon, ville, *Bullonium.* de Bouillon, *Bullonius.* Duché, *Ducatus Bullonienſis.*
Bouviſton, *bubulus.*
Brouillon, qui trouble, *turbator.* étourdi, *imprudens.* badin, *nugator.* injure, *nebulo.* papier brouillon, *adversaria.*

substantifs masculins.

Corillon, *modulatus æris campani sonitus.*
Carpillon, *parvulus cyprinus.*
* Chambrillon, *ancillula.*
Chilon, un des sept Sages.
Chocaillon, *crepula.*
Colon, boyau, *colon.*
Corbillon, *corbula.*
Cotillon, *crocotula.*
Coüillon, *testiculus.*
Coulon, vieux mot, *columbus.*
Court-bouillon, *lixatura.*
Diachillon, terme de Pharm.
Diaculum, drogue.
Doublon, double pistole d'Espagne, *duplio.*
Durillon, *callus.*
Echantillon, *mercis specimen.*
Echelon, *gradus scalaris.*
Ecouvillon, *scopula clibanaria.*
Emérillon, *æsalo.*
Epulon, *convivа.*
Escabelon, *scabellum.*
Etalon, cheval entier, *equus admissarius.* mesure, *mensura juridica.*
Etranguillon, maladie, *strangulatio.*
Faraillon, petit banc de sable.
Felon, *perfidus.* cruel, *trux.*
Fillon, *filiolus.*
Flonflon, refrain de Vaudeville.
Foulon, *fullo.*
Frêlon, mouche, *crabro.* mente sauvage, herbe, *ruscus.*
Galon, ruban de soie, *lim*

substantifs masculins.

bus sericus. de fil, de laine, *lineus*, *laneus.*
Ganelon, *-lo.*
Gelon, peuple, *Gelo.*
Gerbillon, *parvus manipulus.*
Goupillon, *aspersorium.*
Graillon, *repotia.*
* Grapillon, *racemulus.*
Grillon, *gryllus.*
Guenillon, *panniculus lacer.*
Guillon, vieux mot, *infortunium.*
Haillon, *panniculus detritus.*
Houblon, plante, *lupus salictarius.*
Houspillon, *vini haustus.*
Long, adj. *longus.*
Mammelon, *papilla.*
Marie-Graillon, *immunda.*
Médaillon, *majus numisma.*
Melon, *pepo.*
Merlon, terme de Fortification, *peribolus interjectus.*
Modillon, terme d'Architecture, *modulus.*
Moilon, *cœmentum.*
Moinillon, petit Moine.
Moraillon, *scatorium.*
Morillon, raisin, *nigella uva.*
Négrillon, petite Négresse.
Nillon, *ou* Ninon, dimin. du mot Anne.
Oblong, terme de Géométrie, *oblongus.*
Oisillon, *avicula.*
Orillon, *moles prominens à latere propugnaculi.*
Orillon, au plur. maladie, *parotides.*
Paillon, terme d'Orfévre, *ferrumen.*

substantifs masculins.

Pantalon, bouffon, *histrio.*
Pantalon, habit, *strictior vestis.*
Papillon, *papilio.*
Passe filon, *fili trajectorium.*
Pavillon d'un logis, *ædium tarbernaculum.* d'un lit, *conopæum.* d'un navire, *vexillum*, *signum.* tente, *tentorium.*
Penaillon, Moine, *Item* vieux habits, *panniculus detritus.*
Pilon à piler, *pistillum.*
—petit pilier, *columella.*
Plomb, *plumbum.* pour assigner, *perpendiculum.* à plomb, *directo.*
Plombs, cônes dont les femmes se servent pour se coëffer.
Poilon, *ou* poëlon à frire, *sartago*, *pultarium.*
Poires d'étranglion, *pyra strangulataria.*
Postillon, *veredarius.*
Quarré-long, terme de fortification.
Ratillon, petit rat.
Reveillon, *nocturna comessatio.*
Sablon, *arenula.*
Salon, *locus amplissimus.* grande salle, *aula spatiosa.*
Salon, *ou* Selon, ville, *Salona.* de Salon, *Salonicus.*
Scabellon, terme d'Architecture, *scabellum.*
Selon, préposition, *secundùm.*
Sillon, *lira*, *po[illegible]*

substantifs masculins.

Solon, un des sept Sages, *Solo.*
Souillon, *sordidus.* de cuisine, *mediastinus.*
Taillon, *vectigal minus.*
Talon, *calx.* le talon de la main, le talon d'un fusil.
Tatillon, qui entre mal-à-propos dans de petits détails.
Taupe-grillon, insecte.
Telon, vieux mot, pour lyre, *psalterium.*
Tortillon, *capidulum tortile.*
Touaillon, v. m. *mantile.*
Touion, *vestis detrita.*
Tourbillon, *turbo.*
Tourillon, *turricula.*
Vallon, *vallis.*
Vermillon, *minium.*
Vertillon, vieux mot, *verticulum.*
Villon, Poëte François, *Villonius.*
Villon; *ou* Villonerie, vieux mot, *moneta adulterina.*
Violon, *fidis.* celui qui joue du violon, *fidicen.*
un plaisant Violon, fig. un ridicule, *lepidum caput.*

L U.

substantifs & adjectifs masculins.

Absolu, *-tus.*
Arcalu, Principauté de Tartarie, *Arcaluanus Principatus.*
Bien-voulu, *gratus.*
Boulu, *elixus.*
Chevelu, *crinitus.*
Chevelu, serpent du pays des Hottentots.
Cuveju, fleur, *cyanus.*
Dévolu, *-tus.*
Dissolu, *-tus.*
Elu, *electus.* charge, *tributorum descriptor.* prédestiné, *prædestinatus.*
Feuillu, *frondosus.*
Glu, *viscus.*
Gogelu, *superbus pecunia.*
Goulu, *gulosus.*
Gourlu, purification des Turcs.
Hurlubrelu, terme pop. *temerè.*
Impollu, *mundus.*
Jousslu, *maxillosus.*
Irrésolu, *dubius.*
Lanturelu, terme pop. interjection, *apage.*
Machedru, *belluo.*
Maslu, pour Maslé.
Malotru, *abjectus.*
Malvoulu, *odiosus.*
Mammelu, *mammosus.*
or Moulu, *aurum tritum.*
Mousslu, *muscosus.*
Pate-pelu, hypocrite, *-ta.*
Pelu, vieux mot, *pilosus.*
Pollu, *-tus.*
Quoquelu, vieux mot, avide de gloire.
Rablu, qui a le rable épais, *latis lumbis & humeris.*
Résolu, *audax.*
Révolu, *-tus.*
Superflu, *superfluus.*
Talu, *declivitas.*
Trelu, avoir le Trelu, *male prospicere.*
Trupelu, enjoué, plaisant, *festivus.*
Velu, *villosus.*
Vermoulu, *carriosus.*
Urlu-brelu, *taliter, qualiter.*

verbes au prétérit défini.

VERBES.

Elu, *elegi.*
Lu, *legi.*
Moulu, *molui.*
Plu, de Plaire, *placui.*
Plu, de Pleuvoir, *plui.*
Prévalu, *prævalui.*
Réfolu, *decrevi.*
Tollu, v. m. enlevé, *ablatus.*
Valu, *valui.*
Voulu, *volui.*

M.

MA.

VAfco de Gama, Eſpagnol.
Lima, ville.
Montézuma, Empereur du Mexique.
Numa, fecond Roi de Rome.
Panama, ville de l'Amériq. Méridion.

VERBES.

verbes qui prennent deſſus.

Abyſma, *demerſit.*
Accoutuma, *aſſuefecit.*
Affama, *fame confecit.*
Aima, *amavit.*
Alarma, *terruit.*
Alluma, *incendit.*
Anima, *-vit, excitavit.*
Arma, *-vit.*
Aſſomma, *trucidavit.*
Blâma, *vituperavit.*
Blaſphéma, *numini Divino obtrectavit.*
Calma, *cedavit.*
Charma, *faſcinavit.*
Confirma, *-vit.*
Conſomma, *conſumpſit, abſolvit.*
Déclama, *-vit.*

verbes qui prennent deſſous.

Déſarma, *exarmavit.*
Diffama, *-vit.*
Ecuma, *deſpumavit.*
Embauma, *odorem diffudit.*
Empauma, *manu cepit.*
Enferma, *incluſit.*
Enflamma, *inflammavit.*
Enrhuma, *gravedinem capitis fecit.*
Entama, *fruſtum decidit.*
Envenima, *veneno affecit.*
Eſtima, *æſtimavit.*
Exprima, *expreſſit.*
Ferma, *clauſit.*
Forma, *-avit.*
Fuma, *fumigavit.*
Gourma, *pugnis cecidit.*
Imprima, *typis mandavit.*
Legitima, *nothum paterne hæreditatis jure donavit.*
Lima, *-avit.*
Nomma, *nominavit.*
Opprima, *oppreſſit.*
Se Pama, *animo defecit.*
Parfuma, *fuffivit.*
Pluma, *plumâ exornit.*
Préſuma, *præſumpſit.*
Proclama, *-vit.*
Réclama...
Sema, *ſeminavit.*

v Somma, *nomina exegit.*
v Supprima, *suppressit.*
v Transforma, *-avit.*

Voyez le prétérit défini des autres verbes en mer.

MANT. *voyez* MENT.

MAT. *voyez* AT.

MÉ.

substantifs & adjectifs masculins.

Affamé, *famelicus.*
Bien-aimé, *dilectissimus.*
Bœuf fumé, *caro bubula infumata.*
Bout-rimé, *extrema versuum similiter desinentia.*
Clair-semé, *clarè disseminatus.*
Consommé, nourriture de malade, *succus ex decoctis carnibus expressus.*
Ecrêmé, *cremore exutus.*
Elimé, usé, *detritus.*
Embrumé, *caliginosus.*
Enthousiasmé, *Divino numine afflatus.*
Famé, *famâ notus.*
Gourmé, guindé, *turgidus.*
Innomé, terme de Palais, *innominatus.*
Intimé, terme de Palais, *citatus.*
Lamé, terme de Manufacture.
Mal-famé, *infamis.*
Noviviſſimé, adv. Latin.
à-Point nommé, *condicto tempore.*
Pois ramés, au plur. *pisa palata.*
Pommé, breuvage, *cervisia è pomis.*
Sublimé, *-atus.*

verbes au prétérit & au participe masculin.

Vidamé, dignité.

VERBES.

Abyſmé, *in babyssum detrusus.*
Accoutumé, *solitus.*
Affamé, *fame confectus.*
Aimé, *amatus.*
Alarmé, *ad arma concitatus.*
Allumé, *accensus.*
Animé, *-atus; incensus.*
Aſſommé, *interfectus.*
Blâmé, *vituperatus.*
Blaſphémé, *contumeliosè obtrectatus.*
Calmé, *sedatus.*
Charmé, *fascinatus.*
Comprimé, *compressus.*
Confirmé, *-atus.*
Consommé, *consumptus, absolutus.*
Déclamé, *-atus.*
Désarmé, *exarmatus.*
Diffamé, *-atus.*
Ecumé, *despumatus.*
Embaumé, *odoribus conditus.*
Empaumé, *inescatus.*
Enfermé, *inclusus.*
Enflammé, *inflammatus.*
Enrhumé, *gravidine capitis captus.*
Entamé, *perstrictus.*
Envenimé, *fascinatus.*
Eſtimé, *æstimatus.*
Exprimé, *expressus.*
Fermé, *clausus.*
Formé, *-atus.*
Fumé, *fumigatus.*
Gourmé, *pugni cæsus.*
Imprimé, *typis mandatus.*
Inhumé, *-atus.*
Légitimé...

verbes au prétérit & au participe masculin. *substantifs féminins.*

verbes au prétérit & au participe masculin.

Limé, *-atus.*
Nommé, *nominatus.*
Opprimé, *oppreſſus.*
Pâmé, *animo defectus.*
Parfumé, *odoribus imbutus.*
Parſemé, *diſſeminatus.*
Plumé, *plumis nudatus.*
Primé, *anteoccupatus.*
Proclamé, *-atus.*
Réclamé
Réimprimé, *denuò typis mandatus.*
Réprimé, *repreſſus.*
Rimé, *ſimiliter deſinens.*
Semé, *ſeminatus.*
Sommé, *citatus.*
Supprimé, *ſuppreſſus.*
Transformé, *-atus.*

Voyez le prétérit & participe des autres verbes, en mer.

MÉAU. *voyez* AU.

MÉE.

ſubſtantifs féminins.

à l'Accoutumée, *ſolitò.*
Affaire conſommée, *negotium conſummatum.*
Armée, *exercitus.*
Balle ramée, *globulus alligatus.*
Fumée, *fumus.* vanité, *vanitas.*
Fumée, l'action de fumer du tabac.
Idumée, pays, *-æa.*
Laitue, pommée, *lactuca capitata.*
Langue, envenimée, *lingua venenata.*
Plumée, *intinctura atramenti.*
Pygmée, nain, *-æus.*
Ramée, *ramale.*
Renommée, *fama.*

Voyez les féminins des noms en mé, *& des participes feminins des verbes en* mer.

MENT. & MANT.

v Dément, *mendacii arguit.*
v Ment, *mentitur.*

NOMS.

ſubſtantifs féminins.

Les noms ſubſtantifs ci-deſſus, ſont pour la plupart des mots verbaux qui expriment l'action ou le mouvement; en Latin ils ſont terminés en io *ou en* us. *Il y a auſſi quelques noms de qualité ou propriété, d'eſpece ou de ſubſtance,*

Abaiſſement, *abjectio.*
Abandonnement, *deſertio.*
Abâtardiſſement, *degeneratio.*
Abatellement, terme de Marine, *conſulare judicium inter mercatores.*
Abattement, *abjectio.*
Aboliſſement, *abolitio.*
Abonnement, *pinguefactio.*
Abornement, *ou* Abournement, terme de Juriſprudence, *pactum dominum inter & vaſſallos.*
Abouchement, *collocutio.*
Aboutiſſement, *concurſus.*
Abrégement, *abbreviatio.*
Abrutiſſement, *ſtupiditas.*
Accablement, *oppreſſio.*
Accaparement, terme de commerce, *emptio vetita.*
Accroiſſement, terme de Médecine, *humorum tranquillitas.*

substantifs masculins.

Accommodement, *conciliatio.*
Accompagnement, *comitatio.*
Accomplissement, *adimpletio.*
Accouchement, *partus.*
Accouplement, *conjunctio.*
Accourcissement, *contractio.*
* Accoutrement, *ornatus.*
Accrochement, *adunctio.*
Accroissement, *accretio.*
Acculement, *ad incitas redactio.*
Acharnement, *infectatio.*
Acheminement, *via.*
Achévement, *perfectio.*
Achoppement, *offensio.*
Acquiescement, *assensus.*
Adoucissement, *mitigatio.*
Affaissement, *depulsio.*
Affinement, *purgatio.*
Affoiblissement, *debilitatio.*
Affranchissement, *exemptio.*
Affrétement, *navis conductio.*
Affublement, *amictus.*
Agacement, *irritatio.*
Agencement, *coaptatio.*
Aggrandissement, *ampliatio.*
Agrément, *consensus.*
Aheurtement, *obstinatio.*
Aiguisement, *acuatio.*
Aimant, pierre, *magnes.*
Ajournement, *vadimonii indicatio.*
Aisément, *foricæ.*
Ajustement, *cultus.*
Ajustement, *dispositio.*
Alignement, *ad lineas directio.*
Aliment, *-um.*

substantifs masculins.

Allèchement, *allectio.*
Allégement, *allevatio.*
Alongement, *prolongatio.*
Amandement, *emendatio.*
Amant, *amans.*
Amélioriſſement, *melioratio.*
Aménuiſſement, *extenuatio.*
Ameublement, *supellex.*
Amolliſſement, *molliſicatio.*
Amortiſſement, *extinctio.*
Amuſement, retardement, *mora.* vaine occupation, *nugæ.* d'enfant, *crepundia.* qu'on donne à la douleur, *aberratio à dolore.*
Anéantiſſement, *annihilatio.*
Anobliſſement, *nobilitatio.*
Apétiſſement, *extenuatio.*
Appartement, *domicilium.*
Appauvriſſement, *bonorum amiſſio.*
Appéſantiſſement d'eſprit, *animi torpor.*
Applaniſſement, *complanatio.*
Applatiſſement, *complanatio, compreſſio.*
Applaudiſſement, *applauſus.*
Appointement, *merces.* au plur. gages, *ſtipendia.* entretien, *penſio.* accord, *conventio.*
Apprivoiſement, *cicuratio.*
Approfondiſſement, *ſcrutatio.*
Argument, *-um.*
Armement, *armatus.*
Arrangement, *ordinatio.*
Arrondiſſement, *rotundatio.*
Arroſement, *irrigatio.*
Aſperſement, *aſperſio.*
Aſſablement, *arenæ congeries.*

Aſſaiſonnement,

substantifs masculins.

Assaisonnement, *condimentum.*
Assassinement, *cædes ex insidiis.*
Assertivement, *affirmative.*
Asservissement, *servituti addictio.*
Assortiment, *instructus mercimoniorum.*
Assoupissement, *stupor.*
Assouvissement, *satietas.*
Assujettissement, *subjectio.*
Assurément, *fides.*
Atermoiement, *dilatio diei pecuniæ.*
Atournement.
Attachement, *alligatio, studium.*
Attendrissement, *mollitia, commiseratio.*
Atterrissement, *prostratio.*
Attiédissement, *tepefactio.*
Attouchement, *tactus.*
Attroupement, *congregatio.*
Attroupement, *concursus.*
Avancement, *progressus.*
Avénement, *adventus.*
Avertissement, *monitio.*
Aveuglement, *cæcitas.*
Augment, *-um.* accroissement, *incrementum.* addition, *-io.* accession, *-io.*
Avilissement, *abjectio.*
Avisement, *opinio.*
Avitaillement, *commeatus invectio.*
Avoisinement, *approximatio.*
Avortement, *abortus.*
Bâillement, *oscitatio.*
Balancement, *libramentum.*
Balbutiement, *linguæ hæsitantia.*

substantifs masculins.

Bannissement, *exilium.*
Bâtiment, *ædificium.* navire, *navis.*
Battement, *pulsatio, pulsus.*
Battement, en terme de Musique, *percussionum modi.*
Bégaiement, *linguæ titubantia.*
Bêlement, *balatus.*
Bernement, *in sublime jactatio.*
Beuglement, *mugitus.*
Biaisement, *obliquitas.*
Blanchiment, *albarium.*
Blasonnement, *cavillatio.*
Bombardement, *globorum igniariorum immissio.*
Bombement, terme d'Architecture, qui se dit d'un arc peu élevé au-dessus de sa corde.
Bondissement, *resultus.* It. *nausea.*
Boussement, vieux mot, *halitus.*
Bouillonnement, *ebullitio.*
Bouleversement, *subversio.*
Bourdonnement, *susurratio.*
Braiement d'un âne, *ruditus.*
Brandillement, *agitatio.*
Brisement, *confractio.*
Broiement, *tritura.*
Brouillement, *intricatio.*
Bruissement, *tinnitus.*
Brûlement, *combustio.*
Caimand, vieux mot, *mendicus.*
Calmant, terme de Médecine, *sedans.*
Campement, *castrametatio.*
Cautionnement, *cautio.*
Chancellement, *titubatio.*

Substantifs masculins.

Changement, *mutatio.*
Charmant, *gratus, jucundus.*
Châtiment, *castigatio.*
Chatouillement, *titillatio.*
Chevissement, convention, *pactio.*
Chuchettement, *ou* Chuchillement, *susurratio.*
Cillement, *nictatio.*
Ciment, *cæmentum.*
Claquement, *crepitatio.*
Clément, *clemens.*
Clignotement, *nictatio.*
Cliquement, *connictatio.*
Clochement, *claudicatio.*
Clossement, cri naturel de la poule, *glocitatio.*
Croassement, cri des grenouilles, *coaxatio.*
Commandement, *mandatum, jussio.*
Combiement, *cumulatio.*
Comment, vieux mot, *ou* particule, qui s'employoit en cette phrase, *adieu comment :* c'est comme qui diroit aujourd'hui, *adieu, vous dis-je, vale.*
Commencement, *initium.*
Compartiment, *cerostrotum, area.*
Compliment, *urbanitas officiosa, gratulatio.*
Comportement, *agendi ratio.*
Connoissement, *cognitio.*
Connoissement, terme de Marine, ce qui peut faire connoître ce qu'est un vaisseau.
Consentement, *consensus.*
Contentement, *oblectatio.*

Substantifs masculins.

Contre-mandement, *mandati revocatio.*
Convertissement, *conversio.* terme de Monn. *reformatio typis effecta.*
Cornement d'oreilles, *aurium tinnitus.*
Coulement, *fluxus.*
Couronnement, *Regis inauguratio.*
Crachement, *sputatio.*
Crachotement, *frequens sputatio.*
Craquement, *crepitatio.*
Crément, terme d'Ordonnance & de Grammaire.
Creusement, *excavatio.*
Croassement, *crocitatio.*
Croisement, terme de Physique, *motus in diversa.*
Crucifiement, *crucis supplicium.*
Dandinement, balancement, *libramentum.*
Débandement, *remissio.*
Débarquement, *descensio.*
Débillardement, terme de Charpentier.
Débordement, *inundatio.*
Débouchément, *patefactio.*
Débourrement, *suppeditatio.*
Débouquement, *egressus.*
Débrouillement, *extricatio.*
Débridement, *fræni solutio.*
Décampement, *migratio è castris.*
Décélement, *patefactio.*
Déchaînement, *effrenata maledicendi licentia.*
Déchaussement, se dit des vignes & des arbres, *ablaqueatio.*

Substantifs masculins.

Déchiffrement, *elucidatio.*
Décochement, *emissio.*
Décollement, *decollatio.*
Découlement, *dimanatio.*
Découragement, *animi infractio.*
Décréditement, *gratiæ diminutio.*
Décroissement, *decretio.*
Décrusement, premier apprêt de la Soie.
Dédommagement, *damni reparatio.*
Défiement, *provocatio.*
Défoncement, *fundi exemptio.*
Défrichement, *inculti agri cultura.*
Dégagement, *redemptio.*
Dégagement, terme de guerre.
Dégauchissement, *distractio.*
Déguerpissement, *desertio.*
Dégorgement, *vomitio.*
Dégourdissement, *stuporis depulsio.*
Dégravoiement, *eversio.*
Déguisement, *simulatio.*
Déharnachement, *instructûs equini exemptio.*
Délaiement, *dilutio.*
Délaissement, *derelictio.*
Délardement, terme d'Arch.
Délassement, *defatigatio.*
Délogement, *emigratio.*
Démantélement, *propugnaculi*, ou *mœnium dejectio.*
Démembrement, *discerptio.*
Déménagement, *suppellectilis exportatio.*
Déméublement, *suppellectilis exportatio.*
Déniaisement, *ludificatio.*

Substantifs masculins.

Dénigrement, *famæ inquinatio.*
Dénombrement, *enumeratio.*
Dénouement, *solutio.*
Dénûment, *denudatio.*
Département, *distributio.* de logis, *domicilii designatio.*
Dépécement, *discerptio.*
Dépérissement, *minutio.*
Dépeuplement, *depopulatio.*
Déplacement, *expulsio.*
Déportements, au plur. *mores, agendi ratio.*
Dépouillement, *spoliatio.*
Dépucellement, *devirginatio.*
Déracinement, *eradicatio.*
Dérangement, *turbatio.*
Déréglement, *dissolutio.*
Déroulement, terme de Géométrie.
Désagrément, *injucunditas.*
Désapropriement, terme de Pratique, le même que Désapropriation.
Désenchantement, *fascini depulsio.*
Désarmement, *exarmatio.*
Désassaisonnement, *condimenti remotio.*
Désassiégement de ville, *obsidionis solutio.*
Désintéressement, *sui commodi negligentia.*
Désistement, *discessio.*
Dessaisissement, *desertio.*
Dessèchement, *exsiccatio.*
Détachement, *sejunctio.*
Détournement, *destexus.*
Détriment, *-um.*
Dévancement, *antecessio.*
Dévoiement, *ventris dissolutio.*

Substantifs masculins.

Dévoilement, *revelatio.*
Dévouement, *consecratio.*
Diamant, *adamas.*
Dirimant, *dirimens.*
Divertiſſement, *oblectatio.*
Document, *-um.*
Ebahiſſement, *ſtupor.*
Ebatement, *oblectamentum.*
Ebaudiſſement, vieux mot, *gaudium.*
Eblouiſſement, *tenebrarum effuſio.*
Eboulement, *dirutio.*
Ebranchement, *ramorum amputatio.*
Ebranlement, *commotio.*
Ecachement, vieux mot,
Ecartement, *disjunctio.*
Ecarquillement, l'action d'écarquiller, *divaricatio.*
Echauffement, *calefactio.*
Echoument, terme de Marine, *naufragium.*
Echappement, terme d'Horlogerie.
Eclairciſſement, *dilucidatio.*
Ecoulement, *effluxus.*
Ecroulement, *concuſſus.*
Effondrement, *foſſio.*
Egarement, *aberratio.*
Elancement, *impetus.* de douleur, *morſus.*
Elargiſſement, *liberatio.*
Elément, *-um.*
Elément, lieu qui plaît, *locus amœnus, gratus.*
Elément de Grammaire, *rudimenta.*
Eloignement, *receſſus.*
Embarraſſement, *impedimentum, implicatio.*
Embarquement, *in navim conſcenſio.*
Embelliſſement, *decoratio.*
Embraſement, *deflagratio.*
Embraſſement, *amplexus.*
Embrouillement, *intricatio.*
Emolument, *-um.*
Empalement, *ſtipiti infixio.*
Empâtement, *baſis ſtercorata.*
Empêchement, *impedimentum.*
Emplacement, *collocatio.*
Empoiſonnement, *infectio.*
Empoiſſonnement, *ſtagni reparatio.*
Emportement, *exportatio.* de colere, *animi impetus.*
Empreſſement, *acceleratio.*
Empriſonnement, *incarceratio.*
Encenſement, *incenſatio.*
Enchaînement, *concatenatio.*
Enchantement, *incantatio.*
Enchériſſement, hauſſement de prix, *annonæ incendium.*
Encouragement, *animi excitatio.*
Endommagement, *damni illatio.*
Endoſſement, *chartæ adſcriptio.*
Endormiſſement, *ſopor.*
Endurciſſement, *induratio.*
Enfaîtement, *faſtigii poſitio.*
Enfantement, *partus.*
Enfoncement, *depreſſio.*
Enfourchement, terme d'Architecture, *angulus in furcæ ſimilitudinem formatus.*
Engagement, *pignori obligatio.*

Substantifs masculins.

Engoncement, *gurgitatio.*
Engouement, *præfocatio.*
Engourdiſſement, *torpor, ſenſûs motûſque hebetudo.*
Enjambement, *crurum divaricatio.*
Enjolivement, *exornatio.*
Enjouement, *feſtivitas.*
Enlaſſement, *intextus.*
Enlévement, *raptus.*
Ennortement, vieux mot, *adhortatio.*
Enrégiſtrement, *præſcriptio.*
Enrichiſſement, *ditatio.*
Enrôlement, *conſcriptio.*
Enrouement, *raucedo.*
Enſaiſinement, *in cenſum relatio.*
Enſeignement, *documentum.*
Enſemencement, *ſementis.*
Enſéveliſſement, *humatio.*
Enſorcellement, *incantatio.*
Entablement, *tabulatum.*
Entendement, *intellectus.*
Entérinement, *impetratio.*
Enterrement, *inhumatio.*
Entêtement, *pertinacia.*
Entrelaſſement, *implicatio.*
Entretenement, *ſuſtentatio.*
Enveloppement, *involutio.*
Enivrement, *inebriatio.*
Epaiſiſſement, *ſpiſſatio.*
Epanchement, *effuſio.*
Epanouiſſement, *evolutio.*
Epaulement, *fulcrum.*
Epuiſement, *exhauſtus.*
Epurgement, *excuſatio.*
Equipement, *armatio.*
Eraillement, renverſement de la paupiere inférieure.
Ebraſement, terme d'Architecture, *ampliatio, explicatio.*

Substantifs neutres.

Eſpacement, *interſtitium.*
Eſpallement, jaugeage.
Etaiement, *fulcitus.*
Etalonnement, *ad modulum conformatio.*
Etanchement, *obturatio.*
Eternûment, *ſternutatio.*
Etêtement, *decacuminatio.*
Etonnement, *ſtupor.*
Etouffement, *ſuffocatio.*
Etourdiſſement, *ſtupor.*
Etranglement, *contractio.*
Etrécilſement, *coarctatio.*
Etuvement, *lotus.*
Evanouiſſement, *deliquium animi.*
Evénement, *eventus.*
Excrément, *-um.*
Exhauſſement, *exaltatio.*
Fardement, *fuci inductio.*
Ferment, *-um.*
Ferrement, *ferramentum.*
Feutrement, terme de Teinture.
Figement, *coagulatio.*
Filament, *fibra.*
Finiment, terme de Peinture, *conſummatio.*
Finiment, *illinitus.*
Finiſſement.
Firmament, *-um.*
Fléchiſſement, *flexus.*
Fondement, *fundamentum.* d'un affaire, *rei.* le cul, *podex*, au plur. *rudimenta.*
Foudroiement, *fulminatio.*
Fourmillement, *motus partium inter ſe.*
Fourniment, *pyxis pulveraria.*

Substantifs masculins.

Fournissement, terme de Commerce.
Fourvoiement, *deviatio.*
Fragment, *-um.*
Frappement, *percussio.*
Frémissement, *fremitus.*
Fretillement, *agitatio.*
Froissement, *collisus*, *contusio.*
Frôlement, l'action de toucher légérement.
Froment, *frumentum.*
Froncement, *in rugas coactio.*
Frottement, *frictio.*
Gargouillement, *aquæ lenis susurrus.*
Garlement, *ou* Cariment, vieux terme de Coutume, Garantie, *auctoritas.*
* Garnement, *nebulo.*
Gauchissement, *flexus.*
Gazouillement, *garritus.*
Gémissement, *gemitus.*
Glapissement, *gannitus.*
Glissement, *reptio.*
Glousſement, cri des poules qui appellent leurs poussins, ou qui veulent couver, *glocitatio.*
Gourmand, adj. *gulosus.*
Gouvernement, *gubernatio.*
Graillement, *raucus clangor.*
Gresillement.
Habillement, *vestimentum.*
Harnachement, *equi instructio.*
Haussement, *elevatio.*
Henniſſement, *hinnitus.*
Hochement de tête, *capitis quassatio.*
Honnissement, *ignominia.*
Hurlement, *ululatus.*

Substantifs masculins.

Jaillissement, action de Jaillir.
Jappement, *latratus.*
Incitement, vieux mot, *incitamentum.*
Indigitament, livre des Pontifes de l'ancienne Rome, *indigitamentum.*
Instrument, *-um.*
Investissement, *circumdatio.*
Jugement, *judicium.*
Jugement, Arrêt, *judicium.*
jour du Jugement, *dies judicii.*
Jument, *-equa.*
Jurement, *juramentum.*
Lavement, *lotio.*
Licentiement, *dimissio.*
Ligament, *-um.*
Linéament...
Liniment, *illitus.*
Logement, *habitatio.*
Lotissement, pour Lotissage.
Mamant, production singuliere de la nature qui se trouve en Sibérie.
Mandement, *-datum.*
Maniment, *tractatio.* d'argent, *pecuniæ administratio.*
Manquement, *defectus.*
Marrement, vieux mot, dommage, *damnum.*
Mécontentement, *offensio.*
Médicament, *-um.*
Ménagement, *administratio.*
Meuglement, *mugitus.*
Miaulement, *clamor felis.*
Moment, *-um.*
Monument, *-um.* marque, *nota.*
Mouvement, *motus.*
Nantissement, *rei exhibitio.*

Substantifs masculins.

Mécromant, *ou* Négromant, *Magus.*
Nettoiement, *detersio.*
Nivellement, *ad amussim adæquatio.*
Nombrant, adj. nombre nombrant.
Non-paiement, défaut de payer.
Normand, *Normannus.*
Nouement d'éguillette, *fascinatio.*
Nutriment, nourriture, *nutritio.*
Obscurciſſement, *obscuratio.*
Oignement, *unctio.*
Ondoiement, Baptême ſans cérémonie.
Ordrement, vieux mot, *edictum jussio.*
Ornement, *ornamentum.*
Orpiment, *auripigmentum.*
Oſſements, au plur. *ossa.*
Panchement, *propensio.*
Panſement, *curatio.*
Parement d'Autel, *aræ ornamentum.* d'habit, *ornatus.*
Parlement, *supremus Senatus.*
Paſſement, *textilis tænia.*
* Partement, *discessus.*
Paiement, *solutio.*
Pendement, action de pendre.
Perfectionnement, *perfectio.*
Pétillement, *crepitatio.*
Peuplement, *actio locum civibus frequentandi.*
Piloriement, *alligatio ad stipem.*
Poliment, *politura.*
Portement, terme de Muſ. allongement de ſyllabes.

Substantifs masculins.

Prédicament, *prædicamentum.*
Proſternement, *abjectio.*
Preſſement, *pressio.*
Preſſentiment, *præsensio.*
Proſternement, *prostratio.*
Rabaiſſement, *diminutio.*
Raccommodement, *reconciliatio.*
Raccourciſſement, *restrictio.*
Radouciſſement, *levamen.*
Raffinement, *expurgatio.*
Raſſermiſſement, *confirmatio.*
Rafraîchiſſement, *refrigeratio.* repos, *virium refectio.* renouvellement, *renovatio.*
Rajeuniſſement, *juventutis restitutio.*
Raiſonnement, *ratiocinatio.*
Rajuſtement, *refectio.*
Râlement, *proflatus lethalis.*
Ralentiſſement, *remissio.*
Ralliement, *militum ad signa revocatio.*
Rampement, *reptio.*
Rançonnement, *exactio.*
Raſſaſiement, *saturitas.*
Ravalement, *depressio.*
Raviſſement, *raptus.*
Ravitaillement, *commeatûs iterata invectio.*
Rayonnement, action de rayonner.
Razement de place, *abrasio.*
Rebouchement, *obturatio.*
Recélement, *occultatio.*
Récenſement, terme de procédure, *recensio.*
Récolement, *testium repetitio.*
Recommencement, *redintegratio.*

Substantifs masculins.

Recoquillement, *in orbem convolutio.*
Recouvrement, *recuperatio.*
Recueillement, *recollectio.*
Reculement, *receſſio.*
Redoublement, *conduplicatio.*
Réfléchiſſement, *reflexio.*
Réfrognement, action de ſe refrogner.
Réfroidiſſement, *refrigeratio.*
Régement, vieux mot, *regimen.*
Regimbement, *calcitratio.*
Régiment, *legio.*
Réglement, *ſtatutum.*
Regonflement, élévation des eaux.
Rehauſſement, *ſublatio.*
Rejailliſſement, *ſanguinis reſperſio.*
Relâchement, *relaxatio.*
Relevement, *relevatio.*
Rembourſement, *reſtitutio.*
Rembruniſſement, *iteratus lævor.*
Remerciment, *gratiarum actio.*
Remuement, *commotio.*
Renchériſſement, *pretii auctio.*
Renflement, *adjectio.*
Renfoncement, *adactio.*
Renforcement, *corroboratio.*
Rengagement, action de ſe rengager.
Rengorgement, *ingurgitatio.*
Rengrégement, *exaſperatio.*
Reniement, *denegatio.*
Reniflement, *pituitæ per nares retractio.*

Substantifs masculins.

Renoncement aux plaiſirs, *voluptatum contemptio.*
Renouement, *nodi repetitio*
Renouvellement, *renovatio*
Renverſement, *inverſio.*
Repeuplement, *iterata frequentatio.*
Repouſſement, *repulſio.*
Réſonnement, *reſonatio.* voix, *perſonatio.*
Reſordement, vieux mot réſurrection.
Reſſentiment de fiévre, *febris ſenſatio.* d'une injure *injuriæ dolor.*
Reſſerrement, *reſtrictio.*
Rétabliſſement, *reſtitutio.*
Retaillement, *reſciſſio.*
Retardement, *mora.*
Retentiſſement, *ſoni repercuſſio.*
Retirement, *contractio.*
Retranchement, *detractio.* diminution, *imminutio.*
Retranchement, fortification, *munitio*
Rétréciſſement, *reſtrictio.*
Reverdiſſement, *viroris receptio.*
Revêtement, *inductio.*
Ricanement, *ſanna*
Roman, *lingua Romana. Item*, hiſtoire d'un Héros imaginaire, *fabuloſa hiſtoria.*
Rompement, *fractio.*
Ronflement, *ronchiſſatio.*
Roſſignolement, chant du Roſſignol.
Roulement, *volutatio.* de voix, *vocis inflexio.*
Rudiment, *um.*
Rugiſſement, *rugitus.*

substantifs masculins.

Saccagement, *populatio*, *direptio.*
Sacrement, *sacramentum.*
Saignement. *sanguinis è naribus cursus.*
Saisissement, *animi perturbatio.*
Sarment, *sarmentum*, *palmes.*
Saut illement, *saltitatio*
Sauvement de navire, *navis recuperatio.*
Sauvement, vieux mot, *salvatio*. *salus.*
Secouement, *succussio.*
Sédiment, *um.*
Segment terme de Géométrie, *-um.*
Sentiment, *sensus.* avis, *opinio.*
Serment, *juramentum.*
Serrement, *astrictio.*
Sifflement, *sibilatio.*
Signalement, *totius corporis habitus expressa imago.*
Sillement, *palpebrarum clausio.*
Soufflement, *sufflatio.*
Soulévement, *sublevatio.*
Soulevement, *rebellio.*
Sous-bassement, *hyppodium aulæum.*
Spatiement *ou* Spatiment, *deambulatio.*
Sucement, *suctio.*
Suintement, action de ce qui suinte.
Supplément, *-um.*
Sushaussement, *sublevatio.*
Tapissement, *exsiccatio.*
Tatonnement, *palpatio*
Tégument, terme d'Astronomie, *tegumentum.*

substantifs masculins.

Tempérament, *-tum.* du corps *corporis temperatio.* biais. *via*, *ratio.*
Temporisement, *cunctatio.*
Tenement, *detentio.*
Testament, *-um.*
Tintement, *tinnitus.*
Tiraillement, l'action de tirer.
Tortillement, *convolutio.*
Tourment, *tormentum.*
Tournoiment, pour Tournoiement.
Tournoiement, *in orbem agitatio.*
Tracement, *delineatio.*
Tradiment, vieux mot, *præceptum.*
Traitement, *tractatio.*
Transissement, l'etat d'un homme transi.
Transplantement, *-tatio.*
Travestissement, *alienæ vestis indutus.*
Trébuchement, *titubatio.*
Tremblement, *trepidatio.*
Trémoussement, *celer ac mollis concursus.*
Trempement, *temperatio.*
Trépassement, *interitus.*
Trépignement, *pedum ad terram quassatio.*
Tressaillement, *motus subsultans.*
Vengement, vieux mot, *ultio.*
Véhément, adj. *vehemens.*
Verbalisement, *-satio*
Vetement, *vestis.*
Virement, action de virer.
Violement, *violatio.*
Voltigement, *volatus.*
Vomissement, *vomitus.*

Plus les participes des verbes en mer : aimant, &c.

ADVERBES.

Les adverbes en ment, *marquent la qualité ou la modification & la maniere des choſes, ils ſont formés dans notre langue des adjectifs féminins, en ajoutant* ment, *comme de* ſecréte, ſecrétement, *&c. au participe terminé en* ant, *on ôte le* t, *& on change l'*n *en* m *pour faire l'adverbe, comme* abondant, abondamment; vaillant, vaillamment. *Il y a plus de* 730 *adverbes ſemblables.*

adverbes.

Abominablement, *abominandum in modum.*
Abondamment, *copioſe.*
Abſolument, *-ute.*
Abſtractivement, *-ive.*
Abſurdement, *-de.*
Abuſivement, *-ive.*
Académiquement, *-ice.*
* Accoſtement, *commode.*
Activement, *-ive.*
Actuellement, *actualiter.*
Adjectivement, *adjectivo more.*
Admirablement, *-biliter.*
Adroitement, *dextre.*
Affablement, *-biliter.*
Affectionnément, *benevole.*
Affectueuſement, *peramanter.*
Affirmativement, *-ive.*
Affouagement, *veſtigalium deſcriptio.*
Affreuſement, *horride.*
Agilement, *-liter.*
Agréablement, *grate.*

adverbes.

Aigrement, *acriter.*
Aiſément, *facile.*
Alaigrement, *alacriter.*
Allégoriquement, *-ice.*
Alternativement, *-tim.*
Altiérement, *ſuperbe.*
Ambiguement, *-gue.*
Ambitieuſement, *-ioſe.*
Amiablement, *amice.*
Amoureuſement, *amatorie.*
Amphibologiquement, *-ice.*
Analogiquement...
Analytiquement...
Anatomiquement, *juxtà leges anatomiæ.*
Angéliquement, *Angelorum more.*
Annuellement, *annuatim.*
Apertement, *-te.*
Apoſtoliquement, *-ice.*
Aprement, *aſpere.*
Apparemment, *vere.*
Arbitrairement, *arbitrio.*
Arbitralement, *ex arbitrio.*
Ardemment, *-enter.*
Arithmétiquement, *-ice.*
Arrogamment, *-anter.*
Artificiellement, *-ioſe.*
Aſſertivement, *affirmative.*
Aſtronomiquement, *-ice.*
Attentivement, *-ente.*
Attiquement, *attice.*
Avantageuſement, *utiliter.*
Avarement, *avare.*
Aucunement, *nullo modo.*
Audacieuſement, *audacter.*
Aveuglément, *cæciter.*
Avidement, *-de.*
Auſtérement, *-ere.*
Authentiquement, *-ice.*
Autrement, *aliter.*
Badinement, *jocoſe.*
Barbarement, *-bare.*

adverbes.

Baſſement, *demiſſe.*
* Bellement, *lente.*
Beſtialement, *ferino ritu.*
Bêtement, *ſtulte.*
Bienſéamment, *decenter.*
Bizarrement, *moroſe.*
Blanchement, *candide.*
Bonnement, *ſimpliciter.*
Bourgeoiſement, *agreſtius.*
Bravement, *ſtrenue.*
Briévement, *breviter.*
Bruſquement, *aſpere.*
Brutalement, *ferino ritu.*
Burleſquement, *jocoſe.*
Cachement, *latenter.*
Calomnieuſement, *ſycophantioſe.*
Canoniquement, *-ice.*
Capitulairement, *modo capitulari.*
Captieuſement, *-iosè.*
Caſuellement, *caſu.*
Catégoriquement, *-ice.*
Catholiquement...
Cavalierement, *arroganter.*
* Cauteleuſement, *caute.*
Cenſivement, *cum onere cenſus perpendendi.*
Cérémonieuſement, *-iosè.*
Certainement. *certè.*
Chagrinement, *mœſtè.*
Charitablement, avec amour, *amicè.* avec liberalité, *large.*
Chaſtement, *caſtè.*
Chaudement, *calidè.*
Chérement, *charè.*
Chétivement, *exiliter.*
Chichement, *avarè.*
Chimériquement, *ficte.*
Chrétiennement, *chriſtianè.*
Circulairement, *-ariter.*
Civilement, *comiter.*

adverbes.

Clairement, *clarè.*
Clandeſtinement, *clam.*
Coëmment, vieux mot, *ſine ſtrepitu, tacitè.*
Coheremment, *cohærenter.*
Collateralement, *-iter.*
Colluſoirement, *-oriè.*
Comiquement, *-icè.*
Comment, *quomodo.*
Commodément, *-odè.*
Communément, *-nitèr.*
Communicativement, *diffuſè.*
Compétemment, *-tenter.*
Complétement, *omninò, perfectè.* Il eſt auſſi ſubſtantif.
Concurremment, *ſimul, & eodem modo.*
Condignement. *condignè.*
Conditionnellement, *ſub conditione.*
Confidemment, *-enter.*
Conformement, *congruenter.*
Congruement, *-gruè.*
Conjecturalement, *ex conjecturâ.*
Conſciencieuſement, *rectè conſcientiâ.*
Conſecutivement, *conſequenter.*
Conſequemment, *-enter.*
Conſiderablement, *inſignitèr.*
Conſubſtanciellement, *conſubſtantialiter.*
Conſulairement, *modo conſulari.*
Contentieuſement, *acerbè.*
Continuellement, *aſſiduè, perpetuo.*
Continuement, *continenter.*

adverbes.

Contumélieuſement, vieux mot, *-ioſe.*
Convenablement, *-nienter.*
Conventuellement, *conventualiter.*
Copieuſement, *affluenter.*
Cordialement, *ex animo.*
Corporellement, *-raliter.*
Correctement, *accurate.*
Courageuſement, *animoſe.*
Couramment, *fluide.*
Couramment, *curſim.*
Courtement, vieux mot, *breviter.*
Coutumiérement, *more ſolito.*
Couvertement, vieux mot, *clam, occulte.*
Crouſtilleuſement, *lepide.*
Crueilement, *crudeliter.*
Cruement, *crude.*
Curieuſement, *curioſe.*
Damnablement, *-ande.*
Dangereuſement, *periculoſe.*
Débilement, *-liter.*
Débonnairement, *benigne.*
Déciſivement, *præciſe, modo decretorio.*
Dédaigneuſement, *faſtidioſe.*
Défavorablement, *non graticſe.*
Définitivement, *-ive.*
Délibérément, *audacter.*
Délibérément, *conſulto.*
Délicatement, *-ate.*
Délicieuſement, *-ioſe, molliter.*
Déloyaument, *perfide.*
Déméſurément, *immoderate.*
Démonſtrativement, *-ive.*
Dépendamment, *-denter, obnoxie.*

adverbes.

Déplorablement, *miſerabiliter.*
Déraiſonnablement, *inique.*
Déraiſonnément, *irrationaliter.*
Déſavantageuſement, *incommode.*
Dernièrement, *noviſſime.*
Déſagréablement, *ingrate.*
Déſavantageuſement, *inutiliter.*
Déſeſpérément, *deſperatò.*
Déshonnêtement, *inhoneſte.*
Déſobligemment, *inofficioſe.*
Déſordonnément, *inordinate.*
Deſpotiquement, *ſummo cum imperio.*
Déterminément, *-nate.*
Déteſtablement, *execrande.*
Dévotement, *pie, ſancte.*
Dévotieuſement, *devote.*
Dextrement, *-re.*
Diablement, *multùm, plurimùm, valdè.*
Diaboliquement, *-ice.*
Diagonalement, *-liter.*
Dialectiquement, *-ice.*
Diamétralement, *-liter.*
Différemment, *-enter.*
Diffuſément, *fuſius.*
Diligemment, *-enter.*
Directement, *directe.*
Diſcrétement, *conſiderate, prudenter.*
Diſertement, *diſerte.*
Diſgracieuſement, *ingratum in modum.*
Diſſemblablement, *differenter.*
Diſſolument, *-ute.*
Diſtinctement, *diſtincte.*

adverbes.

Distributivement, *-ive.*
Diversement, *diverse.*
Divinement, *-nitus.*
Docilement, *-liter.*
Doctement, *docte.*
Dogmatiquement, *-ice.*
Dolemment, *dolenter.*
Dolentement, *mœste.*
Domestiquement, *-ice.*
Doublement, *dupliciter.*
Doucement, *dulciter.*
* Doucettement, *subdulciter.*
* Douillettement, *molliter.*
Douloureusement, *dolorose.*
Droitement, *directe.*
Dubitativement, *dubie.*
Dûment, *debito modo.*
Durement, *dure.*
Ecclésiastiquement, *-ice.*
Echarsement, vieux mot, *avare.*
Economiquement, *œconomice.*
Effectivement, *revera, reapse.*
Efficacement, *-aciter.*
Effrenément, *effrænate.*
Effroyablement, *terribiliter.*
Effrontément, *impudenter.*
Egalement, *æqualiter.*
Elégamment, *-anter.*
Eloquemment, *-enter.*
Eminemment, *-enter.*
Emphatiquement, *-ice.*
Energiquement, *fortiter, efficaciter.*
Enigmatiquement, *ænigmatice.*
Enormément, *enormiter.*
Ennuyeusement, *molestè.*
Enragément, *rabiosè.*
Entiérement, *integrè.*
Eperdument, *perditè.*

adverbes.

Epouvantablement, *horrendum in modum.*
Equitablement, *æquè.*
Equivalemment, *æquivalenter.*
Errament, vieux mot, tout d'un coup.
Erronément, d'une maniere erronée.
Essentiellement, *naturâ.*
Eternellement, *æternè.*
Etonnemment, *mirabiliter.*
Etourdiment, *stolidè.*
Etrangement, *mirum in modum.*
Etroitement, *strictè.*
Evangéliquement, *-icè.*
Eventuellement.
Evidemment, *-enter.*
Exactement, *exactè.*
Excellemment, *-enter, eximiè.*
Excessivement, *nimium, impensè.*
Exclusivement, *-ivè, præcisè.*
Exécrablement, *execrandum in modum.*
Exemplairement, *ad exemplum.*
Explicitement, *-itè.*
Expressément, *expressè.*
Exquisement, *-sitè.*
Extérieurement, *-riùs.*
Extrajudiciairement.
Extraordinairement, *præter solitum.*
Extravagamment, *insanè, absurdè.*
Extrêmement, *summoperè, vehementer.*
Facétieusement, *lepidè.*
Facilement, *facilè.*

adverbes.

Fallacieuſement, *fallaciter.*
Falotement, *ridicule.*
Familiairement, *-iariter.*
Fantaſquement, *moroſe.*
Fantaſt[illegible]ment, *-ice.*
Faſtueuſement, *turgide.*
Fatalement, *-liter.*
Favorablement, *gratioſe.*
Féodalement, *fiduciarie.*
Fermement, *firme.*
Fervemment, *fervide.*
Fichument, *ridicule.*
Fidélement, *fideliter.*
Fiérement, *ferociter.*
Figurément, *figurate.*
Filialement, *inſtar filii.*
Finalement, *denique.*
Finement, *cautè.*
Foiblement, *debiliter.*
Folâtrement, *laſcivè.*
Follement, *ſtulte.*
Fonciérement, à fond, *penitùs.*
Fondalement, *fundamentaliter.*
Formellement, *clare, præciſe.*
Fortement, *fortiter.*
Fortuitement, *fortuito.*
Fraîchement, *recenter.*
Franchement, *libere, audacter.*
Fraternellement, *-ne.*
Frauduleuſement, *-lenter.*
Fréquemment, *-enter.*
Froidement, *frigide.*
Fructueuſement, *utiliter.*
Frugalement, *ſobrie & frugaliter.*
Funeſtement, *infeliciter.*
Furieuſement, *inſane.*
Gaiement, *hilariter.*
Gaillardement, *feſtive.*

adverbes.

Galamment, *venuſte.*
Généralement, *generatim.*
Généreuſement, *-roſe.*
Gentiment, *belle.*
Géométriquement, *-ice.*
Gloutonnement, *guloſe.*
Gracieuſement, *blande, comiter.*
Grandement, *multum.*
Graſſement, *ample, largiter.*
Gratuitement, *gratis.*
Gravement, *multâ cum gravitate.*
Griévement, *graviter.*
Groſſiérement, *ſtupide.*
Groteſquement, *ridicule.*
Habilement, *celeriter.* voyez Adroitement, Finement, Promptement.
Habituellement, *-ualiter consuete.*
Hardiment, *fortiter, audacter.*
Haſardeuſement, *periculoſe*
Hâtivement, *feſtine.*
Hautainement, *audacter.*
Hautement, *alte, aperte.*
Héréditairement, *hæreditario jure.*
Hermétiquement, *-ice.*
Héroïquement...
Heureuſement, *feliciter.*
Hideuſement, *horride.*
Hiérarchiquement, *-ice.*
Hiſtoriquement...
Honnêtement, *-eſte*
Honorablement, *-rifice.*
Honteuſement, *inhoneſte.*
Horizontalement, *ſitu horizonti ad libellam reſpondente.*
Horriblement, *horrendum in modum.*

adverbes.

Hoſtilement, *-iliter.*
Humainement, *-maniter.*
Humblement, *-militer.*
Humidement, *humidè.*
Hyperboliquement, *hyperbolico modo.*
Hypoſtatiquement, *-ivè.*
Identiquement...
Jeunement, terme de chaſſe, nouvellement.
Ignoramment, *inſcienter.*
Illégitimement, *-imè.*
Illicitement, *-itè.*
Illuſoirement, d'une façon Illuſoire.
Imbécillement, *-lè.*
Immanquablement, *certo, haud dubiè.*
Immatériellement, *-ialiter.*
Immédiatement, *proximè.*
Immédiatement, *invere-cundè.*
Immuablement, *immutabiliter.*
Impartialement, ſans prendre parti.
Impatiemment, *-enter.*
Imparfaitement, *imperfectè.*
Impénétrablement, *impenetrabiliter.*
Impérativement, *more imperantis.*
Imperceptiblement, *ſenſim.*
Imperſonnellement, *imperſonaliter.*
Impertinemment, *inepte.*
Impertuſbablement, *imperturbatè.*
Impétueuſement, *cum impetu.*
Impitoyablement, *immiſericorditer.*
Implicitement, *-itè, tacitè.*

adverbes.

Impoſſiblement, *-biliter.*
Improbablement, *improbabiliter.*
Improprement, *-priè.*
Imprudemment, *-enter.*
Impudemment...
Impudiquement, *-dicè.*
Impunément, *-unè.*
Inceſſamment, *indeſinenter.*
Inceſtueuſement, *inceſtè.*
Incidemment, *conſequenter.*
Incivilement, *inurbanè.*
Incommodément, *-odè.*
Incommutablement, *-biliter.*
Incomparablement, *multò, longè.*
Incompatiblement, *-biliter.*
Incompétemment, *-enter.*
Incompréhenſiblement, *incomprehenſibiliter.*
Inconſolablement, *inſolabiliter.*
Inconſidérément, *-atè.*
Incorrigiblement, *inemendabiliter.*
Incroyablement, *incredibiliter.*
Indévotement, *irreligiosè.*
Indéfiniment, *non definitè.*
Indépendamment, *cum ſummâ libertate.*
Indéterminément, *incertè, dubiè.*
Indifféremment, *indiſcriminatim.*
Indignement, *-nè.*
Indirectement, *obliquè.*
Indiſſolublement, *vinculo arctiſſimo.*
Indiſtinctement, *-ctè.*
Indiviſiblement, *inſeparabiliter.*
Indolemment, *-enter.*

adverbes.

Indubitablement, *sine dubio.*
Indulgemment, *-enter.*
Industrieusement, *industriè.*
Inébranlablement, *immutabiliter.*
Inespérément, *inesperato.*
Inévitablement, *ineluctabiliter.*
Inexorablement, *-biliter.*
Infailliblement, *certissimè.*
Infamement, *ignominiosè.*
Infatigablement, *improbo labore.*
Inférieurement, *-iùs.*
Infidélement, *infidèliter, perfidiosè.*
Infiniment, *-ite.*
Inflexiblement, *-biliter.*
Infructueusement, *nullo fructu.*
Ingénieusement, *solerter, argutè.*
Ingénument, *-uè, apertè.*
Ingratement, *ingrato animo.*
Inhumainement, *-aniter.*
Injurieusement, *iosè.*
Injustement, *injustè.*
Innocemment, *-enter.*
Innombrablement, *innumerè.*
Inopinément, *-natò.*
Insatiablement, *-biliter.*
Insciemment, *-enter.*
Insensiblement, *sine sensu.*
Inséparablement, *-biliter.*
Insolemment, *-enter, superbè.*
Insuffisamment, *non sufficienter.*
Insupportablement, *intoleranter.*
Intégralement, *-liter.*

adverbes.

Intelligiblement, *perspicuè, dilucidè.*
Intensivement, *-ivè.*
Intérieurement, *intùs.*
Interprétativement, *-ivè.*
Intrépidement, *-dè.*
Intuitivement, *-ivè.*
Invalidement, *-idè.*
Invariablement, *constanter.*
Invinciblement, *firmissimè.*
Inviolablement, *inviolatè, sanctè.*
Invisiblement, *modo invisibili.*
Involontairement, *præter voluntatem.*
Inutilement, *-iliter.*
Joliment, *festivè.*
Journellement, *quotidiè.*
Ironiquement, *-icè.*
Irréconciliablement, *ultra spem reconciliandæ gratiæ.*
Irrégulièrement, *contra leges & regulas.*
Irrémédiablement, *immedicabiliter.*
Irrémissiblement, *citrà veniæ spem.*
Irréparablement, *sic ut sarciri non possit.*
Irréprehensiblement, *-biliter.*
Irréprochablement, *inexprobabiliter.*
Irrésistiblement, *absque resistentiâ.*
Irrésolument, *dubitanter.*
Irréverемment, *-enter.*
Irrévocablement, *irrevocabiliter.*
Ismellement, vieux mot, *alacriter.*
Itérativement, terme de Pratique, *iteratò.*

Judicieusement,

adverbes.

Judicieuſement, *more judiciario.*
Judicieuſement, *conſulte.*
Juridiquement, *ex jure.*
Juſtement, *juſte.*
Lâchement, *ignaviter.*
Laconiquement, *-ice.*
Laidement, *difformiter.*
Lamentablement, *-biliter.*
Langoureuſement, *languide.*
Languiſſamment, *idem.*
Largement, *fuſe.*
Laſcivement, *laſcive.*
Latéralement, *-liter.*
Légérement, *leviter.*
Légitimement, *-ime.*
Lentement, *-te.*
Leſtement, *venuſte.*
Librement, *libere.*
Licencieuſement, *diſſolute.*
Licitement, *-ite.*
Ligement, *ex rigidiore clientelæ formulâ.*
Liquidement, *-de.*
Liſiblement, *modo legibili.*
Littéralement, *ex genuino verborum ſenſu.*
Longitudinalement, *longe.*
Longuement.
Louablement, *laudabiliter.*
Lourdement, *ruſticè.*
Loyalement, *fideliter.*
Lubriquement, *libidinoſè*
Lugubrement, *flebiliter.*
Luxurieuſement, *impudice.*
Machinalement.
Magiſtralement, *magiſtri in morem.*
Magnanimement, *magno animo.*
Magnifiquement, *-ice, ſplendide.*
Majeſtueuſement, *graviter.*

adverbes.

Maigrement, *tenuiter, duriter.*
Maladroitement, *inepte.*
Malencontreuſement, *infeliciter.*
Malgracieuſement, *inconcinne.*
Malhabilement, *inepte.*
Malheureuſement, *infeliciter.*
Malhonnêtement, *turpiter.*
Malicieuſement, *malignè.*
Malignement, *malitioſè.*
Manifeſtement, *-eſtè.*
Manuellement, *ad manum*
Marchandement, *mercatorum more.*
Mariralement, *maritorum more.*
Maſſivement, *ſolidè.*
Matériellement, *reſpectu materiæ.*
Maternellement, *materno animo.*
Mathématiquement, *certò & evidenter.*
Matinalement, *matutinè.*
Maûſſadement, *ſordidè, invenuſtè.*
Méchaniquement, *mechanicè.*
Méchamment, *nequiter.*
Médiatement, *-atè.*
Médiocrement, *-criter, modicè.*
Mélancoliquement, *mœſtè.*
Mêmement, *imò.*
Mentalement, *ſolâ mentis cogitatione.*
Mercantillement, *mercatorum more.*
Mercenairement, *lucri ſp.*
Méritoirement, *meritò.*

adverbes.

Merveilleuſement, *mirabiliter.*
Meſquinement, *ſordide.*
Métaphyſiquement, *-ice.*
Métaphoriquement...
Méthodiquement, *viâ certâ.*
* Mignardement, *lepide.*
Mignonement, *blande.*
Militairement, *more militari.*
Miraculeuſement, *divinâ virtute.*
Miſérablement, *miſere.*
Modérément, *-rate.*
Modeſtement, *-ſte.*
Modiquement, *-dice.*
Mollement, *molliter.*
Monachalement, *monaſtice.*
Mondainement, *ſuperbe, faſtuoſe.*
Monſtrueuſement, *monſtroſe.*
Moralement, *ſanctè & integre.*
Mortellement, *letaliter.*
Mûrement, *matura.*
Muſicalement, *ad harmoniam.*
Mutuellement, *-tuò.*
Myſtiquement, *-ice.*
Naïvement, *ingenue.*
Naturellement, *-raliter.*
Néceſſairement, *-ariò.*
Négligemment, *-enter.*
Nettement, *nitidè.*
Neutrement, *neutraliter.*
Noblement, *nobiliter.*
Nocturnément, *noctu.*
Nommément, *nominatim.*
Nonchalamment, *negligenter.*
Notablement, *inſigniter.*
Notamment, *præcipuè.*

adverbes.

Notoirement, *manifeſtè.*
Nouvellement, *recenter.*
Nuitamment, *noctu.*
Nullement, *nullo modo.*
Numériquement, *-ice.*
Obligeamment, *officioſe.*
Obliquement, *-que.*
Obſcurément, *-re.*
Obſtinément, *præfractè, pertinaciter.*
Obverſement, *contra.*
Occultement, *-te.*
Officieuſement, *-ioſe.*
Oiſivement, *otioſe.*
Opiniâtrément, *obſtinatè.*
Opportunément, *-ne.*
Opulemment, *-enter.*
Oratoirement, *-orie.*
Orbiculairement, *in orbem.*
Ordinairement, *plerumque, perſæpe.*
Originairement, *ab origine.*
Originellement...
Ovent, vieux mot, *anno ſuperiore.*
Outrément, *iracundè.*
Ouvertement, *apertè.*
Pacifiquement, *-fice.*
Paillardement, *impudicè.*
Paiſiblement, *pacificè.*
Palpablement, *evidenter.*
Paraboliquement, *-lice.*
Pareillement, *pariter.*
Parfaitement, *perfectè.*
Partialement, *cum partium ſtudio.*
Particuliérement, *ſingulariter.*
Paſſablement, *mediocriter, ſat commodè.*
Paſſionnément, *ardenter.*
Paſſivement, *paſſivè.*

adverbes

Paſtoralement, *paterno amore, amico animo.*
Paternellement, *patrie.*
Pathetiquement, *-ice.*
Patiemment, *-enter.*
Pauvrement, *pauperis more.*
Pédantſquement, *inſuiſi litteratoris more.*
Péniblement, *operoſe.*
Perndement, *-de.*
Pernicieuſement, *-ioſe.*
Perpendiculairement, *ad perpendiculum.*
Perpétuellement, *perpetuò, ſemper.*
Perſonnellement, *per ſe.*
Pertinemment, *appoſite, apte.*
Perverſement, *prave.*
Petitement, *exigue, parce.*
Philoſophiquement, *philoſophorum more.*
Phyſiquement, *-ice.*
* Piétrement, *tenuiter.*
Pirement, *pejùs.*
* Piteuſement, *miſere.*
Pitoyablement, *miſerabiliter.*
Plaintivement, *lugendo, querendo.*
Plaiſamment, *feſtive.*
* Plantureuſement, *copioſe.*
Plauſiblement, *probandum in modum.*
Pleinement, *plene.*
Poétiquement, *-ice.*
Poliment, *-ite, eleganter.*
Politiquement, *ex civilis prudentiæ legibus.*
Pompeuſement, *ſplendide.*
Ponctuellement, *diligentiſſime, accuratius.*

adverbes

Pontificalement, *pontificali pompâ.*
Populairement, *-ariter.*
Poſtérieurement, *-rius.*
Potentiellement, *-liter.*
Précieuſement, *-ioſe.*
Précipitamment, *præpropere.*
Préferablement, *omnibus poſthabitis.*
Prématurément, *præmature.*
Premiérement, *ante omnia.*
Preſentement, *nunc.*
Préſidialement, *admodum curiæ præſidialis.*
Préſomptueuſement, *arroganter.*
Preſſamment, *preſſe.*
* Preſtement, *celerrime.*
Prévotalement, *capitaliter.*
Primitivement, *primitùs.*
Principalement, * *præcipue.*
Privément, *privatim.*
Probablement, *-biliter.*
Problématiquement, *dubiè.*
Proceſſionnellement, *per modum proceſſionis.*
Prochainement, *prope.*
Prodiguement, *profuſe.*
Proditoirement, *perfidè.*
Profanement, *-ne.*
Profondément, *altè.*
Promptement, *celeriter.*
Proportionnément, *proportione ſervatâ, accommodatè.*
Proprement, *propriè, lautè.*
Proviſionnellement, *proviſoriè.*
Prudemment, *-enter.*
Puamment, *putidè.*
Publiquement, *-ice.*
Pudiquement, *-ice.*

adverbes.

Puérilement, *-liter.*
Puiſſamment, *potenter.*
Purement, *pure.*
Quatriémement, *quartò.*
Quellement, *quoquo modo.*
Quittement, *libere.*
Quoiement, vieux mot, *clam, ſecretò.*
Radicalement, *radicitus.*
Raiſonnablement, *juſte, æque.*
Rapidement, *-de.*
Rarement, *rarò.*
Réciproquement, *mutuò.*
Récroyamment, vieux mot, *ægre.*
Réellement, *realiter.*
Réglement, *ſtatuo & certo tempore.*
Réguliérement, *ex artis legibus, ſancte, integre.*
Repoſtement, vieux mot, *clam.*
Réſolument, *fidenter, conſtanter.*
Reſpectueuſement, *reverenter.*
Révéremment, *-enter.*
Révérencieuſement, *idem.*
Richement, *opulenter, large.*
Ridiculement, *-le.*
Rigoureuſement, *aſpere, acerbe.*
Robuſtement, *-uſte.*
Roidement, *rigide.*
Romaneſquement, *fabuloſe.*
Rondement, *in orbem ſincere.*
Roturiément, *ignobiliter.*
Royalement, *regie.*
Rudement, *acerbe.*
Ruſtaudement, *ruſtico more.*

adverbes.

Ruſtiquement, *-ice.*
Sacramentalement, *-liter.*
Sacrilégement, *-lege.*
Safrement, *petulanter.*
Sagement, *ſapienter.*
Sainement, *incorrupte.*
Saintement, *ſancte.*
Salement, *fœde.*
Salopement, *ſordide.*
Salutairement, *ſalutariter.*
Satyriquement, *-ice.*
Savoureuſement, *ſapide.*
Scandaleuſement, *cum multorum offenſione.*
Sçavamment, *docte, ſcienter.*
Scholaſtiquement, *-ico.*
Sciemment, *-enter.*
Scientifiquement, *docte.*
Scrupuleuſement, *cum religione.*
Scurrilement, *-liter.*
Secondement, *ſecundo.*
Secrétement, *ſecretò.*
Séculiérement, *hominum profanorum inſtituto.*
Séditieuſement, *-ioſe.*
Seichement, *aride.* voyez Rudement, Aprement.
Semblablement, *ſimiliter.*
Senſiblement, *ſenſim.*
Senſuellement, *libidinoſe.*
Sentencieuſement, *-ioſe.*
Séparément, *ſeorſim.*
Serrément, *ſtrictim.*
Serviablement, *officioſe.*
Servilement, *-iliter.*
Sévérement, *-re.*
Seulement, *ſolum.*
Simplement, *-pliciter.*
Sincérement, *ſincere.*
Siniſtrement, *ſiniſtre.*
Sobrement, *ſobrie.*

adverbes.

Soëvement, vieux mot, *suaviter.*
Soigneusement, *sedulò.*
Solemnellement, *solemniter.*
Solidairement, *in solidum.*
Solidement, *-de.*
Solitairement, *-arie.*
Sommairement, *summatim.*
Somptueusement, *sumptuosè.*
Sonorement, *sonore.*
Sordidement, *-de.*
Sottement, *stulte.*
Soudainement, *subitò.*
Souplement, *flexibiliter.*
Sourdement, *occultè.*
Soutiment, vieux mot, *subtiliter.*
Souverainement, *summâ cum potestate.*
Spacieusement, *spatiosè, laxè.*
Spécialement, *-liter.*
Spécieusement, *-iosè.*
Spécifiquement, *-ficè.*
Sphériquement, *sphæricè.*
Spirituellement, *ingeniosè, acutè, subtiliter.*
Splendidement, *-idè.*
Stérilement, *-liter.*
Stoïquement, *stoïcè.*
Subitement, *subitò.*
Sublimement, *-miter.*
Subordonnément, *ordinatim.*
Subrepticement, *fraudulenter.*
Subséquemment, *-enter.*
Subsidiairement, *in subsidium.*
Substantiellement, *per modum substantiæ.*

adverbes.

Subtilement, *-iter, solerter.* *voyez* Habilement.
Successivement, *per vices.*
Succintement, *breviter, paucis verbis.*
Suffisamment, *satis.*
Superbement, *superbè.*
Superficiellement, *leviter, strictim.*
Supérieurement, *excellenter.*
Superstitieusement, *-iosè.*
Supportablement, *toleranter.*
Surabondamment, *superabundanter.*
Sûrement, *securè.*
Surnaturellement, *supra naturæ vires.*
Synodalement, *-dicè.*
Tacitement, *tacitè.*
Tardivement, *tardè, lentè.*
Tellement, quellement, *taliter, qualiter.*
Témérairement, *temerè, inconsultè.*
Temporellement, *ad tempus.*
Tendrement, *tenerè.*
Terriblement, *horrendum in modum.*
Théologiquement, *-icè.*
Théoriquement...
Tiédement, *tepidè, remissè.*
Timidement, *timidè.*
Tolérablement, *-biliter.*
Tortueusement, *-uosè.*
Totalement, *ex toto, in totum.*
Tragiquement, *-icè.*
Traîtreusement, *proditoriè.*
Tranquillement, *quietè, sedatè.*
Transversalement, *-liter.*

adverbes

Triplement, *triplici ratione.*
Triſtement, *mœſte.*
Trivialement, *more pervulgato.*
Troiſiémement, *tertiò.*
Tumultuairement, *tumultuoſe.*
Tumultueuſement, *-tuoſe.*
Turbulemment, *-ente.*
Vaguement, *vage.*
Vaillamment, *ſtrenue.*
Vainement, *vane.*
Valablement, *valide.*
Valeureuſement, *fortiter.*
Validement, *valide.*
Véhémentement, *graviter.*
Vénalement, *-liter.*
Vénérablement, *-ande.*
Véniellement, *-ialiter.*
Verbalement, *verbo.*
Véritablement, *vere.*
Vertement, *aſpere, acriter.*
Verticalement, *perpendiculariter.*
Vertueuſement, *ſancte, integre.*
Vicieuſement, *-tioſe.*
Victorieuſement, *more victoris.*
Vieillement, *ſenili more.*
Vigilamment, *-anter.*
Vigoureuſement, *nervoſe.*
Vilainement, *turpiter, inhoneſte.*
Vilement, *abjecte.*
Violemment, *-enter.*
Virilement, *-liter.*
Virtuellement, *-ualiter.*
Viſiblement, *aſpectabili ſpecie, perſpicue.*
Vitement, *cito.*
Unanimement, *uno animo.*
Uniment, *æqualiter, plane.*

adverbes.

Uniquement, *-ice.*
Univerſellement, *univerſe.*
* Voirement, *quaſi, vero.*
Volontairement, *ultro, ſponte.*
Voluptueuſement, *libidinoſe.*
Vraiment, *vere.*
Vraiſemblablement, *ut veriſimile eſt.*
Utilement, *-liter.*
Vulgairement, *vulgo, vulgaritèr.*

MER.

verbes à l'infinitif.

Abyſmer, *in abyſſum deprimere.*
s'Accoutumer, *aſſueſcere.*
Affamer, *famem afferre.*
Affermer, *locare.*
Affirmer, *-are.*
Aimer, *amare.*
Alarmer, *ad arma concitare.*
s'Alarmer, *trepidare, conſternari.*
Allumer, *accendere.*
Amalgamer, terme de Chymie, *amalgamare.*
Anagrammer, *circà nominis anagramma verſari.*
Animer, encouràger, *animum addere.*
Animer, terme de Peintre, *colores vegetiores efficere.*
Apoſtumer, *ſuppurare.*
Armer, mettre des gens de guerre ſur pied, *armare.*
s'Armer, *armis accingi.*
Arramer, terme de négoce.
Blâmer, *vituperare.*
Blaſphémer, *contumelioſe numini Divino obtrectare.*

verbes à l'infinitif.

Boffumer, vieux mot, ſe fâcher, *ambas buccas inflare.*
Bramer; il ſe dit du cri d'un cerf, *-mare.*
Calmer, *ſedare.*
Chalumer, vieux mot, *bibere.*
Charmer, *incantare.*
Chaumer, *ſtipulas colligere.*
Chêmer, terme populaire, *confici tædio.*
Chommer une fête, *diem feſtum obſervare.*
* Chommer, manquer de beſogne, *occupatione deſtitui.*
Clamer, vieux mot, *clamare.*
Comprimer, *-mere.*
Confirmer, *-are.*
Conformer, *-are, accommodare.*
Conſommer, *conſumere, abſolvere.*
Crêmer; ſe dit du lait.
Damer, terme du jeu de Dame & d'Echecs, *ſcrupos geminare.*
Damer, donner qualité de Dame, *dominam nuncupare.*
Décharmer, *faſcinationem amovere.*
Déchaumer, *aratro primùm proſcindere.*
Décimer, *-are.*
Déclamer...
Dédamer, *dignitatem auferre.*
Déflegmer, *ou* Déphlegmer, terme de Médecine, *flegma extrahere.*

verbes à l'infinitif.

Déformer, *-are.*
Déplumer, *explumare.*
Déſarmer, *exarmare.*
Déſenrhumer, *gravedinem capitis tollere.*
Déſeſtimer, vieux mot, *vilipendere.*
Diffamer, *-are, ſuggillare.*
Difformer, changer la figure, *-are.*
Ecimer, vieux mot, *decacuminare.*
Ecrêmer, *cremorem auferre.*
Ecumer le pot, *deſpumare.*
voler, *furari.*
s'Elimer, en parlant d'étoffe, *delerè.*
Embâmer, vieux mot, pour Embaumer.
Embaumer les morts, *mortuos condire.* parfumer, *ſpirare odorem.*
Empaumer, *manu carpere.* ſurprendre, *ineſcare.*
Enfermer, *includere.*
Enflammer, *inflammare.*
Enfumer, *infumare, fumigare.*
s'Enrhumer, *gravedinem capitis concipere.*
Enſimer, humecter avec les mains d'huile ou de graiſſe une piece d'étoffe, pour la tondre plus facilement.
Entamer, *interſecare.*
Enthouſiaſmer, *afflare ſpiritu poëtico.*
Envenimer, *veneno inficere.*
Epitomer, *in compendium redigere.*
Eſpalmer, terme de Marine, *navis rimas obturare.*

verbes à l'infinitif.

Eſſaimer, vieux mot, *examinare.*
Eſtimer, *æſtimare.*
Everdumer, *viride jus betæ comprimere.*
Etamer, *ſtanno illinire.*
Exclamer, vieux mot, *exclamare.*
Exfumer, *colores eluere.*
Exhumer, *humana oſſa effodere.*
Exprimer, *-ere.*
Fermer, *claudere.*
Former, *-are.*
ſe Former, terme de chaſſe, *incubare.*
Fumer, faire fumée, *fumigare.* un jambon, *pernam infumare.* la terre, *ſtercorare.* ſe fâcher, *iraſci.* prendre du tabac, *tabaci fumum haurire.*
ſe Gendarmer, *tumultuari, irâ excandeſcere.*
Germer, *germinare.*
Gommer, *gummi perlinere.*
Gourmer, *pugnis cædere.* ſe gourmer, *pugnis decertare.*
Gourmer un cheval, *equi lupatos catellâ reſtringere.*
Heaumer, faire des heaumes, & toutes ſortes d'armure.
Humer, *ſorbere.*
Imprimer, *typis mandare.* au fig. dans le cœur, *imprimere.*
Infirmer, *reſcindere, tollere.*
Informer, *edocere, inquirere.*
Inhumer, *corpus componere.*
Intimer, *citare, denuntiare.*
Légitimer, *notbum paternæ hæreditatis jure donare.*

verbes à l'infinitif.

Limer, *-are.* au fig. uſer, *deterere.* il ſe dit des ouvrages d'eſprit, *polire.*
Méſeſtimer, *male æſtimare.*
Nommer, *nominare.*
Opprimer, *-ere.*
Pâmer, *animo linqui.*
Paraimer, vieux mot, *amare.*
Parfumer, *odoribus imbuere, unguento perfricari.*
Parſemer, *diſſeminare.*
ſe Paulmer, vieux mot, *de ficere animo.*
Périmer, terme de Palais, inſtance périmée.
Plumer. *explumare.* dépouiller; *ſpoliare.*
Préſumer, *præſumere.* de ſoi, *ſibi nimium tribuere.* ſoupçonner, *ſuſpicari.* croire, *credere.* eſtimer, *æſtimare.*
Primer à la paume, *primas tenere.* devancer, *anteire.*
Proclamer, *-are.*
Rallumer, *rurſùm accendere, ſuſcitare, redintegrare.*
Ramer, *remigare.* [illegible] *ramulis fulcire piſa.*
Recamer, broder, *acu veſtem pingere.*
Réclamer, *implorare, vindicare, repugnare.* un oiſeau, *emiſſum accipitrem accire.*
Reconfirmer, *iterùm firmare.*
Rédimer, *-mere.*
Réformer, *emendare.*
Réformer, ſupprimer, *exauctorare, dimittere.*
Réimprimer, *iterùm typis mandare.*

verbes à l'infinitif.

se Remplumer, *novis plumis velari.*
Renfermer, *iterùm concludere, complecti.*
Renommer, *nominare, prædicare.*
se Renommer, *nomen sibi facere.* de quelqu'un, *alicujus nomen usurpare.*
Rédimer, *cohibere.*
Résumer, *-ere.*
Semer, *seminare.*
Sommer, réduire plusieurs sommes, *in summam cogere.* quelqu'un d'une chose, l'avertir, *monere.* un débiteur, *debitorem appellare.* de sa parole, *fidem repetere.* une ville de se rendre, *ad deditionem repellere.* de comparoître, *denuntiare.*
Spalmer, *navem pice illinere.*
Sublimer, terme de Chymie, *-are.*
Supprimer, *-ere, rescindere.*
Surnommer, *cognominare.*
Tramer, ourdir, *ordiri, sub tegmen nere.* une trahison, *machinari proditionem.*
Transformer, *-are.*
Trimer, terme bas, marcher.

MET. *voyez* ET.

MEUX. *voyez* EUX.

MI.

subst. masc.

Ami, *-cus.*
Demi, *dimidius, dimidium.*
Endormi, *sopitus.*
Ennemi, *inimicus.*
Fami, v. mot, *fame pressus.*
Fourmi, *formica.*

substantifs masculins.

Guarami, peuple de l'Amérique Méridionale, *Guaramius.*
Mi, note de Musique.
Mi, pour Demi.
Parmi, prépositon, *inter.*
Queusli Queumi, expression payssanne, *similiter.*
Remi, nom d'homme, *-gius.*
Salmi, espece de ragoût.

VERBES.

Affermi, *firmo*
Blêmi, *palleo.*
Dormi, *dormivi.*
Endormi. *sumnum conciliavi.*
Frémi, *horrore perstringor.*
Gémi, *gemo.*
Raffermi, *confirmo.*
Vomi, *vome.*
Voyez les autres verbes en mir.

MIE.

substantifs féminins.

Académie, *-ia.*
Amie, *amica.*
Anatomie, *-ia.*
Angiotomie, dissection des vaisseaux, *-ia.*
Apobomies, au plur. fêtes Grecques, *-ia.*
Astronomie, *-ia.*
Bigamie...
Bonhommie, qualité d'un bonhomme.
Boulimie, maladie, *-ia.*
Cacochymie...
Chalémie, *ute symphonia cus.*
Chymie, *-ia.*
Dactylonomie...
Echinophthalmie, terme d'Oculiste.

Substantifs féminins.

il Emie, *friat.*
Ennemie, *inimica.*
Epidémie, *-ia.*
Exophthalmie, sortie de l'œil hors de son orbite.
Hippodamie, nom de femme, *-ia.*
Jérémie, (faire le)
Infamie, *dedecus.*
Lamie, monstre, *-ia.*
Latomie, *lapidicina.*
Lipothymie, *animi deliquium.*
Lithotomie, *-ia.*
Logophthalmie, terme de Médecine.
Loxodromie, *-ia.*
Mamie, *amica mea.*
Ménotomie, *-ia.*
Mie de pain, *mica.*
Mie, négation, vous ne l'aurez mie, *minime.*
Momie, *ou* Mumie, *-ia.*
Myotomie, partie de l'Anatomie, *-ia.*
Nymphotomie, terme de Chirurgie, *-ia.*
Œconomie, *-ia.*
Onkatomie, terme de Chirurgie, *-ia.*
Oxyregmie, *-ia.*
Palindromie...
Parémie, *paræmia.*
Phlébotomie, *-ia.*
Physionomie...
Polygamie...
Prudhommie, *probitas.*
Scotomie, terme de Médecine, *-ia.*
Sodomie, *-ia.*
Trémie, *infundibulum.*
Tristamie, couleur, *color subtristis.*

f Vidamie, dignité.

Plus, les participes féminins des verbes en mir : affermie.

MIER. monos. & dissyl. *voyez* IER. mon. & diss.

MIN. *voyez* IN.

MION. *voyez* ION.

MIR. *voyez* IR.

MIS. *voyez* IS.

MIT. *voyez* IT.

MON.

Substantifs masculins.

Artimon, *artemon.*
C'est-mon, *fane, ita fane.*
Démon, *dæmon.*
Gouêmon, herbe, *alga.*
Limon, fruit, *malum citreum.*
Limon de charrette, *temo.*
Limon, fange, *limus.*
Mommon, *pignus ab aleatoribus personatis oblatum.*
Mon, *meus.*
Pharamond, Roi de France, *-mundus.*
Salomon, Roi.
Saumon, *fulmo.* de plomb, *massa plumblea.*

v * Semond, impérat. *invita.*
Sermon, *concio.*
Timon, *temo.* gouvernail, *navis temo.*

MU. & MEU.

Emu, *emotus.*
Mu, *motus.*
Promu, *promotus.*

N.

N A.

substantifs masculins & féminins.

CInna, nom propre.
Dina, fils de Jacob.
Etna, montagne.
Guadiana, riviere.
Misna. *ou* Talmud.
Nundina, Deesse.
* O bénigna, soumission, *obsequium, demissio.*
Pinchina, sorte d'etoffe.
Porsenna, Roi.
Quinquina, arbre.
Villa Médiana, Poëte.
* un *salve Regina.*

VERBES.

verbes au prétérit défini.

Abandonna, *dereliquit.*
Accompagna, *comitatus est*
s'Acharna, *insectatus est.*
Affectionna, *amavit*
Ajourna, *vadimonium nuntiavit.*
Aliéna, *-vit.*
Amena, *adduxit*
Assassina, *trucidavit.*
Assigna, *constituit, adscripsit.*
Baigna, *in balneum demisit*
Berna, *irrisit.*
Borna, *limites posuit.*
Canona, *tormentis bellicis petiit.*
Cautionna, *spopondit.*
Chagrina, *molestiâ affecit.*
Chicana, *litigavit.*
Condamna, *condemnavit.*
Confina, *relegavit.*
Consigna, *deposuit.*
Contremina, *specus contra hostium specus fodit.*
Couronna, *coronavit.*
Daigna, *dignatus est.*
Damna, *damnavit.*
Déchaîna, *è vinculis exemit.* se déchaîna, *in aliquem sævit.*
Déclina, *-vit, effugit.*
Dédaigna, *dedignatus est.*
Dégaîna, *gladium evaginavit.*
Déjeûna, *jentaculum sumpsit.*
Déracina, *eradicavit.*
Désarçonna, *equo dejecit.*
Designa, *-vit.*
Détermina, *decrevit, præfinivit.*
Déthrôna, *è throno dejecit.*
Détourna, *avertit.*
Devina, *vaticinatus est.*
Discerna, *discrevit, dijudicavit.*
Discipline, *instituit.*
Domina, *-tus est.*
Donna, *donavit.*
Egratigna, *unguibus laceravit.*
Eloigna, *amovit, amandavit.*
Empriſonna, *in carcerem detrusit.*
Enchaîna, *catenis constrinxit.*
Enseigna, *docuit.*
Entérina, *approbavit.*

verbes au prétérit défini.

Entraîna, *abripuit.*
Environna, *circumdedit.*
Épargna, *pepercit.*
Etonna, *ſtupefecit.*
Etrenna, *ſtrenas dedit*, vel *accepit.*
Examina, *ponderavit.*
Extermina, *funditùs delevit.*
Façonna, *figuravit*, *finxit.*
Friſſonna, *horruit.*
Fulmina, *-vit.*
Gagna, *lucratus eſt.*
Gangrena, *gangrenâ vitia vit.*
Gêna, *vexavit*, *torſit*, *anguſtavit.*
Gouverna, *gubernavit.*
Hiverna, *hyemavit.*
Jeûna, *jejunavit.*
Imagina, *finxit.*
Importuna, *moleſtiâ affecit.*
Inclina, *-vit*, *nutavit.*
Machina, *-tus eſt*, *molitus eſt.*
Mena, *duxit.*
Mina, *cuniculos fecit.*
Moiſſonna, *meſſuit.*
ſe Mutina, *refragatus eſt.*
s'Obſtina, *animum obſtrmavit.*
Opina, *-tus eſt.*
Ordonna, *præſcripſit.*
Orna, *-vit.*
Pardonna, *condonavit.*
Perfectionna, *perfecit.*
Profana, *-vit.*
Promena, *ambulavit.*
ſe proſterna, *ſe proſtravit.*
Raffina, *excoxit.*
Raiſonna, *rationatus eſt.*
Rançonna, *extorſit.*
Regna, *-vit.*

verbes au prétérit défini.

Répugna, *-vit.*
Réſigna, *-vit*, *tranſtulit.*
Retourna, *reverſus eſt.*
Rogna, *reſecuit.*
Ruina, *deſtruxit.*
Saigna, *ſanguinem extraxit.*
Séjourna, *commoratus eſt.*
Signa, *chirographum appoſuit.*
Soigna, *curavit.*
Soupçonna, *ſuſpicatus eſt.*
Suborna, *-vit*, *appoſuit.*
Témoigna, *teſtatus eſt.*
Termina, *-vit.*
Tonna, *intonuit.*
Tourna, *vertit.*
Traîna, *traxit.*
Urina, *minxit.*

Voyez les autres verbes en ner.

NANT. *voyez* ANT.

NAT. *voyez* AT.

NÉ.

ſubſtantifs & adjectifs maſculins.

Accorné, terme de fortification, *cornuto propugnaculo munitus.*
Aîné, *natu major.*
Archidiaconé, *-natus.*
Baſané, *fuſcus.*
Blanc-ſigné, *charta vacua ſubſcripta.*
Blé embruiné, *frumentum uredine toſtum.*
Bois veiné, *lignum venoſum.*
Capuchonné, *cucullatus.*
Caſerné, *in tuguriis manens.*
Chagriné, *ſcaber.*
Chanſonné, *decantatus.*

ſubſtantifs & adjectifs maſculins.

Chan
Cloiſ
chy
Comi
Comp
ma
Conta
Coton
per
Cutan
Dama
cat
Daph
Daup
Deſir
un D
le Dt
Diſpr
ner
Doyè
Elléb
Emb
Emb
pe
Emé
Emm
pli
Emm
ca
Enca
* En
pr
Enco
Ende
Enſa
* En
Erein
ict
—é
Envo
E ré
m

Substantifs & adjectifs masculins.

Chantourné, piece d'un lit.
Cloisonné, terme de Conchyliologie.
Comminé, *comminatus.*
Complexionné, *bene* vel *male constitutus.*
Contaminé, *-natus.*
Cotoné, *lanuginosis flocculis perspersus.*
Cutané, *cutaneus.*
Damasquiné, *Damasceno encausto distinctus.*
Daphné de la Fable.
Dauphiné, *Delphinatus.*
Desir effrené, *libido.*
un Déterminé, *audax.*
le Dîné, *prandium.*
Disproportionné, *proportionem non habens, dispar.*
Doyènné, *Decanatus.*
Elléborine, *elleboro mixtus.*
Embâtonné, *fuste armatus.*
Embéguiné, *calanticâ coopertum habens caput.*
Emérilloné, *audaculus.*
Emmané, vieux mot, rempli de manne.
Emmariné, *rerum nauticarum peritissimus.*
Encapuchonné, *cucullatus.*
* Enchifrené, *gravedine oppressus.*
Encorné, *cornutus.*
Endeméné, *lascivus.*
Enfariné, *farinâ aspersus.*
* Enguignoné, *fascinatus.*
Ereinté de coups, *elumbatus ictibus.*
—éreinté, *lumbos fractus.*
Envoisiné, *vicinis instructus.*
E régioné, terme d'Imprimerie, *juxtà.*

Substantifs & adjectifs masculins.

Forcené, *vesanus, lymphatus.*
Géminé, terme de Palais, *iteratus.*
Goujonné, terme de chasse.
Homme ruiné, *bonis exutus.*
Indiscipliné, *indoctus.*
Innominé, terme d'Anatomie, *anonymus.*
Instantané, terme de Phys.
Intentionné, *bene* vel *male affectus.*
Intercutané, *quod est carnem inter & cutem.*
Maigné, *ou* Maisné, vieux mot, *natu minor.*
Mariné, *aquâ marinâ maceratus.*
Maroné, frisé, *crispatus.*
Méhaigné, vieux mot, *male affectus.*
Mort-né, *mortuus natus.*
Mutiné, *conjuratus.*
Né, *natus.*
Passionné, *cupidus.*
Pavillonné, terme de Blason.
Proportionné, *in quo est symmetria, accommodatus.*
Puiné, *postnatus, natu minor.*
Rassiné, *recoctus.*
Rapponé, vieux mot, Moqué, *irrisus.*
Refrogné, *corrugatus.*
Résiné, confiture, *racemi conditi tostum.*
Ruban satiné, *tænia presso bombyce texta.*
Seigné, vieux mot, Marqué, *signatus.*
Séné, drogue, *senna.*
Turbiné, terme de Conchyliogie, *turbinatus.*

VERBES.

verbes au prét. & part. masculin.

Abandonné, *derelictus.*
Acalifourchonné, *equo insidens cruribus hinc & inde diductis.*
Accompagné, *sociatus.*
Acharné, *carni assuetus, vehementiùs infectatus.*
Adonné, *addictus.*
Affectionné, *affectus.*
Ajourné, *citatus.*
Aliéné, *-natus.*
Amené, *adductus.*
Assaisonné, *conditus.*
Assassiné, *trucidatus.*
Assigné, *-natus, vocatus, præstitutus.*
Baigné, *lotus.*
Benné, *irrisus, illusus.*
* Besongné, vieux mot, *factus.*
Borné, *limitatus.*
Buriné, *cælatus.*
Canonné, *bellicis tormentis impetitus.*
Cantonné, *in angulum conjectus*, vel *in aliquem locum coiit.*
Chagriné, *molestiâ affectus.*
Chicané, *disceptatus.*
Citronné, *liquore citreo respersus.*
Combiné, *connexus, compositus.*
Condamné, *-demnatus.*
Conditionné, *cui apposita est aliqua conditio, probus & integer.*
Confiné, *amandatus.*
Consigné, *depositus.*
Contourné, *conversus.*
Contreminé, *cuniculis adversis effossus.*
Couronné, *coronatus.*
Damné, *damnatus.*
Déchainé, *vinclis solutus.*
Dédaigné, *dedignatus.*
Decliné, *-natus*, vel *effugit.*
Dégaîné, *districtus.*
Déjeûné, *jentavit.*
Déraciné, *eradicatus.*
Désarçonné, *equo dejectus.*
Désigné, *-natus, significatus.*
Desordonné, *inordinatus.*
Destiné, *-natus.*
Détourné, *aversus.*
Deviné, *vaticinatus est.*
Dîné, *prandium sumpsit.*
Discerné, *discretus.*
Discipliné, *eductus.*
Dominé, *domitus.*
Donjonné, *turriculas habens.*
Donné, *datus.*
Echigné, *delumbatus.*
Efféminé, *-natus.*
Egratigné, *unguibus laceratus.*
Eloigné, *elongatus.*
Emmené, *eductus.*
Empriſonné, *in carcere detentus.*
Enchainé, *concatenatus.*
Enluminé, *variis coloribus illustratus.*
Enseigné, *doctus.*
Entériné, *approbatus.*
Entraîné, *extractus.*
Environné, *circumdatus.*
Epargné, *reservatus*, vel *pepercit.*
Etonné, *stupefactus.*
Etrenné, *strenis donatus.*

verbes au prét. & part. masculin.

Examiné, *-natus.*
Exterminé, *deletus.*
Façonné, *efformatus.*
Festonné, formé en feston, *speciem encarpi præ se ferens.*
Fulminé, *diris devotus*, vel *debacchatus est.*
Gagné, *lucratus est.*
Gangrené, *gangrenâ vitiatus.*
Gêné, *vexatus.*
Gouverné, *gubernatus.*
Hiverné, *hyematus.*
Jeûné, *jejunavit.*
Imaginé, *effictus.*
Importuné, *divexatus.*
Incarné, *carnem assumpsit.*
Incliné, *-natus.*
Machiné, *molitus est.*
Maltourné, *male dispositus.*
Matiné, *objurgatus.*
Mené, *ductus.*
Mentionné, *commemoratus.*
Miné, *cuniculis suffossus.*
Mixtionné, *mixtus.*
Moissonné, *collectus.*
Mutiné, *seditionibus agitatus.*
Obstiné, *pervicax.*
Opiné, *sententiam dixit.*
Ordonné, *ordinatus*, *jussus.*
Orné, *-natus.*
Pardonné, *condonatus.*
Perfectionné, *elaboratus.*
Précautionné, *præcautus.*
Prédestiné, *prædestinatus & electus.*
Profané, *-atus.*
Promené, *circumductus.*
Prosterné, *prostratus.*
Raffiné, *cautus.*

verbes au prét. & part. masculin.

Raisonné, *ratiocinatus est.*
Rançonné, *is à quo pecuniæ præter æquum & bonum exacta est.*
Rechigné, *tetricus.*
Regné, *regnavit.*
Renfrogné, *caperatus.*
Résigné, *-natus.*
Retourné, *reversus.*
Rogné, *resecatus.*
Ruiné, *destructus.*
Safrané, *croco respersus.*
Saigné, *qui sanguinem emisit.*
Séjourné, *moratus.*
Signé, *subscriptus.*
Soigné, *curatus.*
Soupçonné, *suspectus.*
Suranné, *exoletus*, *vetustus.*
Subordonné, *-natus.*
Talonné, *pressus.*
Témoigné, *testificatus est.*
Terminé, *-natus.*
Tonné, *intonuit.*
Tourné, *versus.*
Tramé, *clandestino meditatus est.*
Uriné, *minxit.*

Voyez les autres verbes en ner.

NEAU. *voyez* AU.

NÉE.

subst. & adj. fém.

Aînée, *ætate major.*
Aminée, vin d'Aminée, *vinum Aminæum.*
Année, *annus. voyez* An.
Antipyrénées, au plur. *-næi montes.*
Apnée, difficulté de respirer, *apnæa.*

Substantifs & adjectifs masculins.

Araignée, *aranea.*
Aumônée, *panis distributio in gratiam pauperum.*
Batanée, Région de la Paleſtine, *Batanæa.*
Bazanée, *fusca.*
Brachypnée, reſpiration courte & lente, *brachypnæa.*
Bulle fulminée, *fulminata bulla.*
Capanée, un des ſept Chefs Argiens à la guerre de Thèbes, *Capaneus.*
Carnées, au plur. fêtes Lacédémoniennes en l'honneur d'Apollon, *Carnea.*
Cénée, un des Lapithes, *Ceneus.*
Charbonnée, *toſtæ carnis offella.*
Chaſſe-poignée, outil de Fourbiſſeur.
Chauderonnée, plein un chaudron.
Cheminée, *fumarium.*
Chienuée, herbe. *colchicum.*
Citronée, *liquor citrinus.*
Coignée, *ſecuris.*
Cyanées, au plur. *cyaneæ inſulæ.*
Deſtinée, le ſort, *ſors.*
Dinée, la Dinée, le tems, *prandii tempus.* le lieu, *locus.* le prix, *pretium.*
Donnée, vieux mot, *largitio.*
Dulcinée, maîtreſſe, *amica.*
Echignée, *ou* Echinée, *dorſi pars.*
Egrenée, étoffe qui n'eſt pas emballée.

Substantifs & adjectifs masculins.

Enée, nom d'homme. *Æneas.*
Enfournée, *panis in furnum calidum immiſſio.*
Erronée, *falſa.*
Fournée, *panes fornacei.*
* la Gueule enfarinée, *os patulum*, vel *inhians.*
Graminée, couronné Graminée, *corona graminea.*
Guinée, pays. *Guinea.*
— monnoie, *Anglica moneta.*
* Halenée, *halitus.*
Haquenée, *tollutarius equus. aſturco.*
Hymenée, *...næus.*
Jornée, vieux mot, pour Journée, *dies.*
Journée, *dies.* travail d'un jour, *diurnum opus.* entiere, *juſta diei opera.* demie, *dimidia.* journée & demi, *diurna ſeſquiopera* paiement du travail d'un jour, *diurna merces.* chemin d'un jour, *diurnum iter.* journée de bataille. *pugna.* journée, tâche. *penſum diurnum.*
Juge pédanée, *judex pedaneus.*
Licence effrénée, *licentia effrænata.*
Lignée, *progenies.*
Macaronnée, *macaronea poëſis.*
Maiſonnée, terme populaire, *familia.*
Manée, vieux mot, *pugillus.*
Matinée, *matutinum tempus.*
Megnée, vieux mot, *familia.*

Menée,

substantifs & adjectifs féminins.

Menée, *factio.* intrigue, *clandestinum consilium.*
Menée, terme de Chasse, *cornu.*
Mer Méditerranée, *mare Mediterraneum.*
Momentanée, *-nea.*
Mort-née, *mortua nata.*
Mouné, vieux mot, monture.
Mécanées, au plur. toiles rayées de bleu & de blanc.
Née, *nata.*
Partie ignée, *ignea pars.*
Périnée, terme d'Anatomie, *femen.*
Plume érenée, *calamus detritus.*
Poignée, *capulus.* ce que l'on peut empoigner, *pugillus, fascis.* de fil, *fili.* d'épée, *capulus.* de gens, *manipulus.*
Poilonnée, *sartaguncula plena.*
Puînée, *postnata.*
Pyrénées, au plur. *Pyrenæi montes.*
Succédanée, *succedanea*
Safranée, *croco respersa.*
Saignée, *phlebotomia.* de fossé ou de riviere, *alveolus.*
Sangrenée, *condimentum ex sale & aquâ.*
Scammonée, *-nia.*
Semnée, terme d'Histoire Ecclésiastique, *monasterium.*
Senée, rime Senée.
Simultanée, de même tems, *neus.*

substantifs & adjectifs féminins.

Spontannée, *-neus.*
Tannée, couleur, *fulva.*
Taupinée, pour Taupiniere.
Terrinée, ce que contient une terrine pleine.
Tournée, *circuitus.*
Traînée de poudre, *tractus pulveris tormentarii.*
Truite saumonée, *truta stellata.*
Vinée, *proventus vinearum.*

Plus, les participes féminins des verbes en ner : ajournée, *in jus vocata.*

NENT. voyez ANT.

NER.

subst. masc.

Châtaigner ; arbre, *castanea.*
Coigner, arbre, *malus cotonea.*
Guigner, arbre, *cerasus racemata.*

VERBES.

verbes à l'infinitif.

Abandonner, *linquere.*
s'Abandonner, *se mancipare.*
Abominer, vieux mot, *execrari.*
Accompagner, *sociare.*
* s'Accoquiner, *desidere.*
* Acertainer, vieux verbe, *certiorem facere.*
Achaisonner, *iniquam exigendi occasionem captare.*
s'Acharner, aimer le carnage, *in cædem avide ferri.* se déchirer par médisances, *mutuis contumeliis se discerpere.* persecuter à

verbes à l'infinitif.

outrance, *pertinaciſſime inſectari.*
Acheminer, *proficiſci.*
Actionner, *actiones intendere.*
s'Adonner, *dedere ſe.*
Affectionner une choſe, *rei deſiderio teneri.* quelqu'un, *bene velle alicui.*
Affiner de l'or, *aurum purgare.* du fromage, *caſeum maturare.* tromper, *aſtute decipere.* rendre plus fin, *recoctum reddere.*
Aiguillonner, *ſtimulare.* exciter, *-tare.*
Ajourner, *diem dicere.* aſſigner, *vadari.*
Aliéner ſon bien, *alienare bona.*
Aligner, *ad amuſſim dirigere.*
Aluiner un étang, *in ſtagnum piſces immittere.*
Amariner, *viros ad navem mittere.*
Ambitionner, *ambire.*
Amener, *adducere.*
Amidonner, *odorato pulvere capillos inſpergere.*
* Anonner, lire mal, *inepte legere.* faire un ânon, *aſinum pullum edere.*
Aplaner, *villos ſtraguli carduis erigere.*
Arraiſonner, *colloqui.*
Aſſaiſonner, *condire.* donner de l'agrément, *ſuavitatem afferre.*
Aſſaſſiner, *trucidare.* au fig. importuner, *vexare.*
* Aſſener, *certo ictu ferire.*
Aſſigner, *-nare.*

verbes à l'infinitif.

* s'Aviner, *vino ſe ingurgitare.*
Avironner, *remo impellere.*
Avoiſiner, *vicinum eſſe.*
Aumôner, *largiri ſtipem paupertibus.*
Auner, *ulnâ metiri.*
Babouiner, *ſcurriliter jocari.*
Babigeonner, *incruſtamento lapideo*, vel *gypſeo inducere.*
Badiner, *nugari.*
Baigner, *lavare.*
Baillonner, *lignum in os animalis inſerere.*
Baliverner, *jocari.*
Barguigner, *hæſitare.*
Baſſiner le lit, *lectum igni tabulo calefacere.* une plaie, *vulnus colluere.*
Bâtonner, *bacillo cædere.* terme de Chancellerie, *delere.*
Baudouiner, *aſinum gignere.*
Beliner, il ſe dit de l'accouplement des béliers & des brebis.
Berner, *diſtento ſago impoſitum in ſublime jactare.* ſe moquer, *aliquem ludificare.*
Beſogner, *operari.*
Beſtourner, *turbare.*
Bienveigner, vieux mot, *ſalutare aliquem.*
Bigorer, *ferrum retundere.*
Billonner, *forcipe obnoxiam monetam conquirere.*
Biſtourner, *biſtorquere.*
Blâſonner, *gentilitia ſcuta explicare.* injurier, *contumeliis afficere.*

verbes à l'infinitif.

Bobiner, *torquere fuſum.*
Bondonner, *dolium obturare.*
Borner, *terminare.*
Boucaner, *carnes fumo ſiccare.*
Bouchonner un cheval, *equum perfricare.* chiſonner, *deterere.*
Bouffonner, *nugari.*
Bouillonner, *bullire.* ſortir en bouillon, *ſcaturire.* par deſſus, *ebullire.*
Bouillonner, en terme de Médecine, faire vivre un malade de bouillons.
Bouquiner, lire de vieux livres, *viles & obſoletos codices evolvere.*
Boudonner, *bombum excitare.*
Bourgeonner, *gemmare.*
Boutonner; il ſe dit des arbres, *gemmare.* du viſage, *papulis rubeſcere.* un habit, *globulis veſtem aſtringere.*
Braconner, chaſſer furtivement ſur les terres d'autrui.
Bruiner, *uredine torrere.*
Buriner, *inſculpere, cælare.*
Butiner, *prædari.*
Cabaner, faire des cabanes, *caſas conſtruere.*
Calciner, *exurere.*
Caliner, *ruſtice agere.*
Caner, vieux mot, *cacare.*
Canner, auner, *ulnâ metiri.*
Canonner, *tormenta diſplodere.* une ville, *tormenta in urbem vibrare.*
Canonner, *in angulum colligere.*

verbes à l'infinitif.

ſe Cantonner, s'attrouper, *coïre.*
Caparaçonner, *phaleris inſtruere.*
Carabiner, *ſclopetum explodere.*
Caréner; terme de Marine, *rimas navis obturare.*
Carilloner, *tympanum modulate pulſare.*
Caſerner, loger dans des caſernes, *in tuguriis manere.*
Cautionner, *ſpondere.*
Cerner d'un cerne, *circulum ducere.*
— une noix, *juglandem enucleare.*
Chagriner, *moleſtiâ afficere.*
Chanfreiner, *aſſerem obliquè angulare.*
Chanſonner, faire des chanſons.
Chanſonner, médire, *maledicis cantiunculis alicujus famam impetere.*
Chantourner, *extrorſùm*, vel *introrſùm incidere.*
Chaperonner un oiſeau, *calyptrum avis capiti imponere.*
Chaponner, *pullum gallinaceum caſtrare.*
Charbonner, *carbone denigrare.*
Charlataner, *uti verboſis ſtrophis.*
Cheminer, *ambulare.*
Chicaner quelqu'un, *vitiligare.* plaider, *litigare.*
Chienner, faire des chiens, *catellos edere.*

verbes à l'infinitif.

Chiffonner, *rugis veſtes deformare*, vel *moleſtare.*
Chopiner, *bibere.*
Citroner, *citreo ſucco imbuere.*
Cligner, *connivere.*
* Clopiner, *claudicare.*
Cogner, *trudere.*
Combiner, *connectere*, *componere.*
Comminer; il ſe dit des cenſures comminatoires, *comminari.*
Complexionner, *benè*, *aut male conſtituere.*
Contaminer, vieux mot, *contaminare.*
Concerner, appartenir, *pertinere.* regarder, *ſpectare.*
Condamner, *condemnare.* à une amende, *mulctam irrogare.* une porte, *januam obſtruere.*
Conditionner, *conditionem apponere.*
Confiner, reléguer, *relegare.*
—aboutir à, *confinem eſſe.*
* Conglutiner, terme de Médecine, *-nare.*
Conſigner, *-nare.*
Contemner, vieux mot, *contemnere.*
Contourner, terme de Peinture, *conformare.*
Contreminer, *adverſos cuniculos ſuffodere.*
Coqueliner; ce mot exprime le chant du coq.
Cordonner, *tæniolis implicare.*
Corner, publier, *-icare.* ſonner du cor, *cornu canere.* comme les oreilles, *tinnire.* réſonner, *clangere.*

verbes à l'infinitif.

Cotonner, *goſſypio infarcire.*
Couronner, *coronare.*
Couſiner, *cognitionem affectare.*
Coyonner, *vecordem eſſe.*
Cramponner, *fibulâ conſtringere.*
Crayonner, *delineare.*
Cuiſiner, faire la cuiſine, *cibis coquentis operam dare.*
Culminer, terme d'Aſtronomie, *culminare.*
Daigner, *dignari.*
Damaſquiner, *Damaſceno encauſto pingere.*
Damner, *-nare.*
* Dandiner, niaiſer, *ineptire.*
—ſe branler, *ſe jactare.*
Débondonner, *ſuum dolio operculum extrahere.*
Décerner, *-ere.* établir, *ſtabilire.*
Déchagriner, *curas pellere.*
Déchaîner, *excatenare.*
Déchaperonner, *capitio aliquem exuere.*
Décharner, *artus carne ſpoliare.*
Déclaver, terme de Muſique, *clavem mutare.*
Décliner, *-nare*, *flectere.* ſon nom, *nomen appellare.* eſquiver, *effugere.* ſur l'âge, *in ſenium vergere.* terme d'Aſtrologie & de Grammaire, *declinare.*
Dédaigner, *dedignari.*

verbes à l'infinitif.

Définer, *ad finem vergere.*
Défourner, *è clibano extrahere.*
Dégaſconner, *dedocere aliquem Vaſconum loquendi modum.*
Dégaîner, *evaginare.*
Déguignonner, *dura fata avertere.*
Déjeûner, *jentare.*
Démainer, vieux mot, *tractare.*
* Démener, *agitare.*
Déraciner, *eradicare.*
Déraiſonner, *delirare.*
Déſarçonner, *equo dejicere.*
Déſengrener, *extricare.*
Déſétriner, ôter les pieds de dedans les étriers.
Déſigner, *-nare.*
Déſordonner, *ordinem confundere.*
Deſſaiſonner, *culturæ ordinem mutare.*
Deſtiner, *-nare.*
Déterminer...
Détignonner, *capillorum ordinem invertere.*
Détonner, terme de Muſique, *perverſo cantu voces inflectere.* terme de Chymie, fulminer, *partes impuriores ex metallis expellere.*
Détourner, *avertere.* une riviere, *amnis curſum contorquere.* de quelque choſe, *abducere.* du vice, *à vitio deterrere.* un coup, *ictum excludere.* empêcher, interrompre, *interpellare.*

verbes à l'infinitif.

Détrôner, *ſolio exturbare.*
Dîner, *prandere.*
Diſcerner, *-ere.*
Diſcipliner, *edocere.*
Diſproportionner, *diſcrimen apponere.*
Dodeliner, *mollius tractare.*
* ſe Dodiner, *mollius curare ſe.*
Dominer, *-nari.*
Donner, *dare.* accorder, *concedere.* attribuer, *tribuere.* céder, *cedere.* libéralement, *largiri.* en pur don, *donare.* dans un ſentiment, *opinionem ſequi.* mettre, *infamare.* employer, *conſumere.* combattre, *irruere.* à entendre, *declarare.* a garder, faire a croire, *imponere.* dans le panneau, *induere ſe in laqueos.* hurter, *impingere.* des éperons, piquer, *calcar admovere.*
Douanner, mettre le plomb à quelque marchandiſe.
Eborgner, *eluſcare.*
Ebouziner, terme de Maçon.
Echantillonner, couper des échantillons.
Echardonner, *carduis purgare.*
Echigner, *delumbare.*
Echiner, *interficere.*
Ecorner, *cornu frangere.*
Efféminer, *effeminare.*
Egrener, *grana decutere.*
Egratigner, *unguibus lacerare.*
Eloigner, *elongare.*

verbes à l'infinitif.

Emaner, *-nare.*
Embabouiner, *aliquem dictis lactare.*
Embâilloner, *os alicui occludere.*
Embataillonner, *in agmen adscribere.*
Embâtonner, *fuste armare.*
* Embéguiner, *involvere linteo.*
Embesogner, vieux mot, *opus alicui dare.*
Embobeliner, *subdolâ oratione accipere.*
* Embrener, *stercore inficere.*
Embriconner, vieux mot, *decipere.*
Emmanequiner, *ciſtis deponere.*
Emmener, *educere.*
Empaner, élargir d'un empan, *palmum addere.* meſurer d'un empan, *palmo metiri.*
Empanner, mettre un vaiſſeau en panne.
Empatronner.
Empenner, *pennis inſtruere.*
Empoigner, *manu capere.*
Empoiſonner, *veneno inficere.* donner du poiſon, *toxicum miſcere.*
s'Empoiſonner, *veneno ſe perimere.*
Empoiſſonner, *piſces ſerere.*
Empreigner, terme de Phyſ.
Empriſonner, *in carcerem detrudere.*
Emulſionner, *refrigeſcere.*
Encapuchonner, *cucullo caput involvere.*
Enchaîner, *concatenare.*
Encomédienner.

verbes à l'infinitif.

Encourtiner, *faſciis ornare.*
Enfariner. *farinâ inſpergere.*
Enfourner, *in furno condere.* commencer bien *ou* mal une affaire, *rem recte* vel *perverſe aggredi.*
Enganner, *decipere.* en Italien, *ingannare.*
Engeigner, *ou* Enginer vieux mot, *fallere.*
Engrener, *infundibulo ingerere.*
Enguaîner, *invaginare.*
Enchifrener, enrhumer du cerveau, *gravedine opprimere.*
Enligner, *ad lineum efformare.*
Enluminer, *variis coloribus colluſtrare.*
s'Enraciner, *radicari.*
Enſaiſiner un contrat, *contractum civilem in cenſum referre.*
Enſeigner, *docere.*
Entériner, *ratum facere.*
— une requête, *poſtulationi annuere.*
Entonner du vin, *vinum in cados infundere.* un air, *cantilenam incipere.*
Entourner, vieux mot, *circumdare.*
Entourtiner, *conopæo inſtruere.*
Entraîner, *extrahere.*
Environner, *circumdare.*
Epargner. *ſumptibus parcere.*
Eperonner, *calcar adhibere.*
* Epoinçonner, *ſtimulare.*
s'Epoumoner, *totis viribus vocem attollere.*
Errener, *delumbare.*

verbes à l'infinitif.

Eſcadr *jung*
* Eſcar *men*
Eſpion
Eſtanç
Eſtram
Etalon *men exig in e*
Etonne *trea*
—épo *pr*
Etrenn
s'Evalt *mani mod*
Exami
Exter
Façonn *figur façon ager*
Faner, *faire ſicca*
Faſcine
Fener,
Feſtine
Feſton *effice*
* Flag
Fleuro *reſc*
Forcen
* Forli
Forme *vex*
Fourg *bar*

verbes à l'infinitif.

Eſcadronner, *in turmas con jungere.*
* Eſcarpiner, courir légérement, *leviter currere.*
Eſpionner, *explorare.*
Eſtançonner, *fulcire.*
Eſtramaçonner, *cædere.*
Etalonner, échantilloner, *menſuras ad archetypum exigere.* faillir la jument, *in equam ſalire.*
Etonner, *admirationem creare.*
— épouvanter, *terrere.* ſurprendre, *commovere.*
Etrenner, *ſtrenas dare.*
s'Evaltonner, prendre des manieres libres, *liberiori modo agere.*
Examiner, *perpendere.*
Exterminer, *funditùs tollere.*
Façonner, inſtruire, *docere.* figurer, *fingere.* faire des façons, *parùm ingenue agere.*
Faner, ſe flétrir, *flacceſcere.* faire du foin, *fœnum exſiccare.*
Faſciner, *faſcinare.*
Fener, *fœnum exſiccare.*
Feſtiner, *epulari.*
Feſtonner, *coronam foliatam efficere.*
* Flagorner, *adulari.*
Fleuronner, vieux mot, *floreſcere.*
Forcener, *furore corripere.*
* Forligner, *degenerare.*
Formener, vieux mot, *vexare.*
Fourgonner, *ignes diſturbare.*

verbes à l'infinitif.

Fredonner, *vocem canendo criſpare.*
Friponner, *furripere.*
Friſonner, *criſpare.*
Friſſonner, *inhorreſcere.*
Fulminer une Bulle, *diploma Pontificium publicare.* fulminer contre, *invehi in.*
Gabioner, *terra fartis corbibus munire.*
Gagner, *lucrari.*
Galonner, *tæniolis exornare.*
Gangrener, *gangrænâ inficì.*
* Garçonner, *mares frequentare.*
* Gaſconner, *Vaſcones imitari.*
Gaudronner un navire, *navem pice linire.*
Gazonner, *cæſpitibus munire.*
Gêner, *vexare.*
Glaner, *ſpicas colligere.*
Godronner, faire de gros plis ſur une toile empeſée.
Gouverner, *gubernare.* adminiſtrer, *-trare.* diriger, *dirigere.*
Grener, *in grana efformare.*
Griſſonner, *rubibus lineamentis adumbrare.*
Grimeliner, *grammaticare.*
Griſonner, *canescere.*
* Grogner, *grunnire.*
Grogner, terme du jeu de la Canette.
* Guerdonner, *ſolvere.*
Guidonner, terme de filou, *voyez* Guidon.
Guigner, *collimare.*
Halener, *halare.*
ſe Hargner, *invicem jurgari.*
Harpigner, *altercari.*
Harponner, *harpagare.*

verbes à l'infinitif.

Hériſſonner, *pilis inhorreſcere.*
Hogner, vieux verbe, *queri.*
Hongner, *murmurare.*
* Houſſiner, *virgulâ percutere.*
Hiverner, *hyemare.*
Jardiner, *hortum colere.* terme de Faucon.
Jardiner l'oiſeau, *accipitrem exhilarare.*
Jargonner; *plebeïo ſermone uti.*
Jaſpiner, parler à tort & à travers.
Jeûner, *jejunare.* garder les jeûnes, *jejunia ſervare.* s'abſtenir de manger, *cibo abſtinere.*
Illuminer, *-nare.*
Imaginer, *animò effingere.*
Importuner, *moleſtiam exhibere.*
s'Impreigner, *imbuere ſe.*
Impugner, *-nare.*
Incarner, terme de Théologie, *humanam carnem aſſumere.* ſe faire homme. *hominem fieri.* terme de Chirurgie, *carnem ingenerare.*
Incliner, *inclinare.*
s'incliner, *inclinare ſe.*
s'Indigner, *indignari.*
Infortuner, vieux mot, *vegare.*
Inquiner, *inquinare.*
Intentionner, *mentem dirigere.*
Ivrogner, *inebriari.*
Lambiner, *lente agere.*
Laminer; mettre en lame, *in laminas dividere.*

verbes à l'infinitif.

* Lanterner, *nugari.*
Lantiponner, terme populaire, *ceſſare.*
Léſiner, *perparcum eſſe.*
Liaiſonner, *adaptare.*
Libertiner, faire le libertin.
Loër, vieux mot, *probare.*
* Lorgner, *avidius lumina conjicere.*
* Lutiner, *larvam agere.*
Machiner, *-nari.*
Machonner, parler entre les dents.
Maçonner, *aliquid ſtruere.*
Maiſonner, *ædificare.*
Malmener, *male accipere.*
Maquignonner, *mangonizare.*
Mariner du poiſſon, *piſces aquâ maris macerare.*
Marmitonner, *lixam culinariam agere.*
Marmonner, *muſſare.*
Marner, *margâ campum pinguefacere.*
Maronner, friſer en groſſes boucles, *in cincinnos criſpare.*
Mataſſiner.
Mâtiner, *male tractare.*
Médeciner, *mederi.*
Médionner, terme d'Arch.
Médonner, en terme de joueur, Maldonner.
Méhaigner, vieux mot, *mulctare.*
Mener, *ducere.*
Mal mener, *male tractare.*
Mentionner, *mentionem facere.*
Merliner, *velum funiculis alligare.*
Méſeſtimer, *parvi facere.*

verbes à l'infinitif.

Miner une muraille, *murum suffodere.* un édifice, *ædificium subruere.* les forces, *vires frangere.*
Mittonner, du potage, *jusculum leviter fervefacere.* une affaire, *fovere.*
Mixtionner, *miscere.*
Moiſſonner, *messem colligere.*
Moyenner la paix, *pacem conciliare.*
ſe Mutiner, *refragari.*
Naſonner, *balbâ de nare loqui.*
Obſtiner, *pervicacem efficere.*
s'Obſtiner, *animum obfirmare.*
Ocagner un gant, terme de Parfumeur.
Occaſionner, *anſam præbere.*
Oquiſener, vieux mot, *iniquis tributis vexare.*
Oeilletonner, *surculos resecare.*
Opiner, *-nari.*
Ordonner, mettre en ordre, *ordinare.* diſpoſer, *diſponere.* établir, *conſtituere.* impoſer, *imponere.* commander, *decernere.*
Ordonner, conférer les Ordres, *sacris Ordinibus inaugurare.*
Orner, embellir, *ornare.*
Paner, terme de cuiſine, couvrir de pain.
Papillonner, *volitare.*
ſe Parangonner, terme de Fleuriſte.
Parangoner, vieux mot, *comparare.*

verbes à l'infinitif.

ſe Paſſionner, *rei cupiditate flagrari.*
ſe Paſſionner, *exardeſcere.*
Pateliner, *decipere.*
Patiner, *attrectare.*
Patiner, courir ſur la glace avec des patins.
Patrociner, vieux mot, *patrocinare.*
Patronner, *applicito archetypo figuram delineare.*
Pavaner, *superbe & graviter incedere.*
Peigner, *pectere.*
Peiner, travailler, *laborare.* quelqu'un, *sollicitudinem afferre.* ſe peiner, *multum laboris sumere.*
Pelotonner, mettre en peloton.
Pener, vieux mot, *punire.*
Penſionner, *annuam pecuniam miniſtrare.*
Perfectionner, *perficere.*
Petuner, fumer, *ſiſtulâ tabaci fumum haurire.*
* Piétiner, *pedibus proterere.*
Piétonner, *ire pedes.*
Pigeonner, *gypſum macerare.*
Planer du bois, *dolare.* terme de Fauconn. *pendere expanſis alis in aëre.*
ſe Plaſtronner, ſe ſervir de quelque choſe comme d'un plaſtron.
Poliçonner, *ſcurriliter jocari.*
Poullener, *pullum edere.*
ſe Précautionner, *proviſione uti.*
Prédeſtiner, *eligere & ad vitam æternam deſtinare.*

verbes à l'infinitif.

Prédominer, *prævalere.*
Préopiner, *præjudicare.*
Profaner, *-nare.* mesurer, *abuti.*
Promener, *ambulare.* ènvoyer promener, *expellere.*
Prôner, *promulgare.* publier, *-icare.* prêcher, *monere.* reprendre, *objurgare.*
Proportionner, *aptare.*
se Prosterner, *-ere se.*
Provigner, *propagare.*
Pugner, vieux mot, *pugnare.*
Questionner, *interrogare.*
Rabobeliner, Rapetasser, terme bas.
Raciner, faire raciner des plantes, *radices impetrare.*
Raffiner les métaux, *purgare.* sur les choses, *de rebus nasutiùs judicare.*
Raisonner, *ratiocinari.*
Ramener, *reducere.*
Ramoner une cheminée, *camini spiraculum purgare.*
Ramponer, se moquer de quelqu'un.
Rancoliner, vieux mot. *attollere terrâ superinjectâ.*
Rançonner, *ab aliquo pecuniam præter æquum & bonum exigere.*
Rapiner, *rapere.*
Rasserener, *serenum efficere.*
Rataconner, terme populaire, *resarcire.*
Ratatiner, *constringere.*
Rayonner, *radiare, radios emittere.*
Réassigner, *-nare.*
Rebiner, *iterùm arare.*

verbes à l'infinitif.

Rebourgeonner, *novas gemmas agere.*
Rechigner, *frontem caperare.*
Récliner, *retrò inclinare.*
Recogner, *retundere.*
Récriminer, *crimen ab adversario illatum, in illum transferre.*
Refaçonner, *novam operam navare.*
Refectionner, *cibum sumere.*
Refrener, *-nare.*
se Refrogner, *vultum contrahere.*
Regagner, *recuperare.*
Regner, *-nare.*
Rejanner, contrefaire quelqu'un en l'insultant.
Rejettonner, *surculos emittere.*
Rimaçonner, *iterùm aliquid struere.*
Renfrogner, *vultum corrugare.*
Rengaîner, *vaginâ abscondere.*
Résigner un Bénéfice, une Charge, *sacerdotium*, vel *munus alicui transcribere.*
se Résigner, *se totum permittere.*
Résonner, *-are.* retentir, *sonitum dare.* fort, *personare.*
Ressiner, faire collation, *merendare.*
Retourner, *redire.* revenir, *reverti.* un habit, *vestem invertere.*
* Ricaner, *cachinnari.*
Rogner, *resecare.*

verbes à l'infinitif.

Rognonner, vieux mot, *murmurare.*
Rondiner, terme populaire, *fuste dolare.*
Rouanner, *radio ferreo versatili notare.*
Ruginer, *dentis cariem tollere.*
Ruiner, renverser, *evertere.* désoler, *depopulari.* ravager, *vastare.* priver de biens, *fortunis spoliare.* sa santé, *valetudinem affligere.* le commerce, *commercia tollere.* de fond en comble, *delere funditùs.*
Ruminer, *-nare.* penser avec attention, *recogitare.* rêver, *meditari.*
Safraner, *croco respergere.*
Saigner, *venam incidere.*
Saner, vieux mot, *sanare.*
Satiner, *serico panno densiori ornare.* travailler en satin, *sericum pannum texere.*
Savonner, *sapone perluere.*
Séjourner, *commorari.*
Semonner, vieux mot, prier, appeller.
Sermonner, *concionari.*
se Signer, *se crucis signo munire.*
Signer, *manum*, vel *chirographum apponere.*
Sillonner, *sulcare.*
Soigner, *curare.*
Sonner, *sonare.* une cloche, *æs campanum pulsare.* du cor, de la trompette, *tubâ canere.* voyez Battre.
Sorner, vieux mot, se moquer.
Soupçonner, *suspicari.*

verbes à l'infinitif.

Souffigner, *subscribere.*
Strapaçonner, terme de Peintre, *male pingere.*
Subordonner, *inferiorem superiori submittere.*
Suborner, *-nare.* apoſter, *apponere.*
Suranner, *legitimum tempus supergredi.*
Surmener un cheval, *celerius concitare.*
Talonner un cheval, *calcibus urgere.* ſuivre de près, *insistere.*
* Tambouriner, *tympanum pulsare.*
Tamponner, *obturare.*
Tanner le cuir, *coria solidare.*
Tatillonner, entrer mal-à-propos dans toutes ſortes de petits détails, *minutissima quæque expendere.*
Tâtiner, terme populaire, *subtentare.*
Tâtonner, *manu tentare.* — aller à l'entour, *iterpretentare.*
Teignonner, *ou* Tignonner, ſe prendre par le tignon.
Témoigner, *testari.*
Terminer, *-nare.*
* Teſtonner, *capillos & caput concinnare.*
* Tiſonner, *titiones movere.*
Tonner, *tonare.*
Tourbillonner, en tournoyant, *gyrare.*
Tourner au tour, *tornare.* en rond, *circumflecti.* à l'envers, *invertere.* d'un côté, *convertere.* à l'oppoſite, *obvertere.* à l'entour, *circumire.* tourner à ſon

verbes à l'infinitif.

profit, *in commodum vertere.* traduire, *vertere.* tourner le dos, *terga dare.* casaque, *transfugere.* vers un lieu, *spectare.* la broche, *versare veru.*

se Tourner, *corrumpi.*

Trainegainer, vieux mot, battre le pavé l'épée au côté.

Traîner, *trahere.*

Trépaner, *calvarium terebrare.*

* Trépigner, *tripudiare.*

Tretorner, vieux mot, *divertere.*

Tronçonner, *truncare.*

Tronçonner, *in frusta diffringere.*

* Trotiner, *cursitare.*

Turlupiner, *ineptas facetias proferre.*

Vagabonner, être vagabon, *vagari.*

Vaner, *ventilare.*

Vaticiner, *vaticinari.*

Vener, vieux mot, *-nari.*

Villonner, *décipere.*

Voisiner, *vicinos frequentare.*

Uriner, *meïere.*

NET. *voyez* ET.

NEUX. *voyez* EUX.

NEZ. *ou* NÉS.

subst. & adj. masc.

Aînés, *majores natu.*

Fortunés, *fortunati.*

Infortunés, *infortunati.*

Nés, *nati.*

Puînés, *minores natu.*

Plus, les pluriels des participes des verbes en ner.

substantifs & adjectifs masculins.

NI.

Assani, sorte de monnoie.

Banni, *exul.*

Banni, *expulsus.*

Béni, *benedictus.* pain Béni, *panis lustralis.*

* Brouillamini, désordre, *obscuritas, confusio.*

Cassini, Astronome, *-us.*

* Catimini, *clanculum.* en cachette, *latenter.*

Clugny, petite ville & célèbre Abbaye de France dans le Mâconnois.

Déni de justice, *denegatio justitiæ.*

Désuni, *disjunctus.*

Gémini du Zodiaque, *Gemini.*

Indéfini, *-tus.*

Infini, *-tus.*

à l'infini, *in infinitum.*

Nenni, *ou* Nani, Non.

Nid, le *d* ne se prononce point, *nidus.*

Or bruni, *aurum politum.*

Omni, vieux mot, *similis.*

Racorni, *induratus ut cornu.*

Repleni, vieux mot, *repletus.*

le Tassoni, Poëte Italien, *-us.*

Uni, *-tus.*

Zini, bouffon, *-us.*

VERBES.

au prét. & part. masc.

Applani, *æquavit.*

Bruni, *polivit.*

Défini, *-vit.*

Dégarni, *nudavit.*

Désuni, *disjunxit.*

Fini, *-vit.*

Garni, *instruxit.*

verbes au prét. & part. masc.

Henni, *hinnivit.*
Jauni, *flavo infecit.*
Muni, *-vit.*
Puni...
Rajeuni, *juventuti restituit.*
Rembruni, *iterùm polivit.*
Réuni, *conjunxit, reconciliavit.*
Terni, *obscuravit.*
Verni, *juniperi gummi linivit.*
Uni, *-it.*

Voyez les autres verbes en nir, *excepté* venir, tenir, *& leurs composés.*

NIE.

substantifs féminins.

Abyssinie, pays, *-ia.*
Acarnanie, pays...
Acrimonie...
Agonie...
Angermanie...
Aphonie, extinction de voix, *-ia.*
Astymonie, Police, *-ia.*
Atonie, terme de Médecine, affoiblissement, *-ia.*
Avanie, *contumelia.*
Babylonie, pays d'Asie, *-ia.*
Bannie, vieux mot, *promulgatio.*
Baronie, *Baronatus.*
Bibliomanie, *-ia.*
Cacophonie, terme de Médecine, voix viciée, *lt.* Chant désagréable & contre les regles.
Calomnie, *calumnia.*
Campagnie, pays, *-ia.*
Caramanie, pays...
Cérémonie...
Chanoinie, *canonicatus.*
Chapellenie, *capellania.*
Châtellenie, *castellania.*
Colonie, *-ia.*
Compagnie, assemblée de personnes, *cœtus.* société, *-tas.* conversation, *consuetudo.* humeur, *usus.* compagnie de gens qui mangent ensemble, *sodalitas.* qui accompagnent, *comitatus.* qui ne cherchent qu'à se divertir, *circulus.* de visite & d'entretien, *salutatōres.* de soldats, *centuria.* de gens de cheval, *equitum turma.* de gens à pied, *manipulus.* de gens de guerre, *cohors.*
Compagnie Religieuse, *sacer ordo.* de marchands, *negotiantium societas.* d'artisans, *artificum collegium.* de perdrix, *perdicum grex.* aller de compagnie, *simul ire.* fausser compagnie, *discedere ab.* homme de compagnie, *societatis amans.* de bonne compagnie, *hilaris.*
Cosmogonie, description de la maniere dont le monde a été formé.
Démonomanie, *-ia.*
Epiphanie, fête des Rois.
Erotomanie, delire amoureux, *-ia.*
Esclavonie, *Sclavonia.*
Félonie, *clientis fraus capitalis.*
Franconie, province de l'Allemagne.
Gastromanie, *-ia.*
Génie, esprit, *ingenium.* démon, *dæmon.*

Substantifs féminins.

Germanie, pays, *-ia.*
Gloutonie, *gula.*
Grifonnie, *prava scriptura.*
Hamonie, *-ia.*
Hyrcanie, pays...
Ignominie...
Ionie, pays...
Iphigénie, fille d'Agamemnon, *-ia.*
Laconie, pays, *-ia.*
Laponie, pays...
Litanie, *-iæ.*
Lithuanie, pays, *-ia.*
Manie, folie.
Megnie, viéux mot, *domus, familia.*
Métromanie; manie des vers.
Monotomie, *-ia.*
Néoménie, *nova luna.*
Nénie, terme de Poëſie ancienne, *nænia.*
Neulénie, Divinité de l'Antiquité, *-ia.*
Neuranie, *numerus novenarius.*
Nymphomanie, *furor uterinus.*
Odontotechnie, partie de la Chirurgie.
Pannonie, *-ia.*
Papimanie...
Parſimonie, vieux mot...
Penſylvanie, pays...
Pérégrinomanie, maladie de voyage.
Péripneumonie, inflammation de poumon.
Polymnie, Muſe.
Poméranie, pays.
Poſt liminie, terme de Droit, *poſt-liminium.*
Preſtimonie, *-ia.*
Pyrotechnie, art des machines à feu.
Quanie, vieux mot, déshabillé, chemiſe.
Quérimonie, *querimonia.*
Sclavonie, pays, *-ia.*
Simonie...
Strénie, Déeſſe qui préſidoit aux Etrennes.
Symphonie, *-ia.*
Théogonie, Généalogie des Dieux.
Tranſylvanie, pays, *-ia.*
Tyrannie, *tyrannis.*
Vilainie, *ſordes.*
Villonie, *improbitas.*
Virginie, pays, *-ia.*
Volhinie, pays...
Uranie, muſe, *-ia.*
Zizanie, mauvaiſe herbe.

Substantifs féminins. verbes au préſent.

VERBES.

Calomnie, *calumnior.*
Commupie, *-nico.*
Dénie, *denego.*
Excommunie, *hominis caput devoveo.*
Monie, *contrecto.*
Nie, *nego.*

Voyez les participes féminins des verbes en nir, *excepté* tenir, venir, *& leurs compoſés.*

NIER. *voyez* IER.

NIN. *voyez* IN.

NION. *voyez* ION.

NIR. *voyez* IR.

NIS. *voyez* IS.

NIT. *voyez* IT.

NOM. & NON.

substantifs masculins.

Agamemnon, Roi de Micène, *Agamemnon.*
Anon, *asellus.*
* un Atrape-minon, *subtilis.*
Avignon, ville, *Avenio.*
— d'Avignon, *Avenionensis.*
Bourguignon, *Burgundus.*
— du Duché, *Burgundio æduus.*
Brugnon, fruit, *persicum duracinum.*
Cabanon, *casula.*
Canon, artillerie, *tormentum bellicum.* d'un Concile, *-lii.* Régle, *regula.* ſtatut, *-um.* décret, *-um.* de la Meſſe, *Canon Miſſæ.* d'armes à feu, *tubus.* d'une ſeringue, *fiſtula.*
tirer le Canon, *tormentum diſplodere.*
portée du Canon, *globi tormento emiſſi jactus.*
volée de Canon, *tormenti emiſſio.*
Canon à boter, *tibialia majora ocrearum.*
Canon, terme d'Imprimerie, gros & petit Canon, *typi canonis majores & minores.*
Canon de ſoie, terme de Bonnetier, *tibialia ſerica majora.* de plombier, *tubus plumbeus ſubrugun-*

ſubſtantifs maſculins.

dæ. d'éperonnier, *epiſtomii equini ſpecies.* de ſerrurier, tuyau de fer dans une ſerrure, *tubulus ferreus.* de chaudronnier, canon de l'arroſoir, *irrigatorii alveoli tubus.* à dévider, *tubulus convolutorius.* pot de fayance long, *vas faventinum longius.*
Chaînon, *catenæ annulus.*
Champignon, *fungus.* homme de fortune, *homo ſubitæ & fecundæ fortunæ.*
Chignon, *cervix.*
Compagnon de travail & d'office, *ſocius.* de voyage, *comes.* de guerre, *commilito.* d'école, *condiſcipulus.* de bouteille, *compotator.* de jeu, *colluſor.* de métier, *operarius.* de logis, *contubernalis.* de même charge, *collega.* à cauſer & railler, *congerro.* de fortune, *fortunæ conſors.* compagnon hors d'apprentiſſage, *tyro emeritus.* faire le compagnon, *nimium ſibi arrogare.* bon compagnon, *genialis homo.* paire à compagnon, *æquipar.* petit compagnon, *homuncio.*
Droit Canon, *jus Canonicum.*
* Eſcafignon, *pedum fætor.*
Faſſion, manipule de Prêtre, *manipulus.* étendart de bagage, *ſarcinarium vexillum.* terme de Blaſon, *teſſerarum brachiale.* pen-

Substantifs masculins.

dant de la mitre de l'Evêque, *mitræ pendula fascia.* de bœuf, peau qu'on lui pend sous le col, *palearia.* toupet de poil au derriere du boulet d'un cheval, *cirrus.* de marine, racourcissement de la voile, *veli contractio.*

Fanons, especes d'atelles qu'on met à la jambe ou à la cuisse fracturée.

Galbanon, drogue, *galbanum.*

* donner du Galbanon, fig. en faire à croire, *aliquid persuadere.*

Gonfanon, banniere, *vexillum.*

Grenon, vieux mot, qui signifie poil, *granus.*

Grognon, rude coup.

Guenon, sorte de singe, *cercopithecus.* petite guenon, *simia.* barbue, & à longue queue, *callitrix.*

Guenon, injure, *deformis*

Guignon, malheur, *infortunium.*

Guignon de pain, *panis segmen*, vel *fruſtum.*

Junon, Déesse, *Juno.*

Lavignon, coquillage de mer.

Lignon, riviere, *Lignius.*

Linon, toile fine, *tela tenuissima.*

Lumignon, *ellychnium.*

Maintenon, petite croix qu'on pend au cou.

Maquignon, *mango equorum.* courtier de chevaux, *equarius proxenata.* faire le métier de Maquignon. *mangonisare.*

Memnon, fils de l'Aurore, *Memnon.*

Minon, chat, *felis.*

Moignon, muscle, *tori orum.*

Moignon d'épaule, *scapulæ extremitas.*

Nom, *nomen.*

Nomocanon, recueil de Canons.

Non, particule, *non.*

Oignon, *cepa*, vel *cæpa.* de fleurs, *bulbus.*

petit Oignon, *cepula.* terre semée d'oignons, *cepina.*

* en rang d'Oignon, *in ordine superiori.*

Pennon, *ou* Pannon, étendart, *pinnatum scutum vexillumque.*

Pignon de pin, *mucis pineæ nucleus.* de maison, *fastigium*, *culmen.* haut d'une muraille qui se termine en angle, *muri triangulare fastigium.* hérisson, *ou* rouet, *denticulata rota.* à lanterne, *instructa fusis rota.*

Porte-guignon, *infortunii causa.*

Prête nom, *qui suum alteri nomen commodat.*

Renom, *fama.*

Rognon, *ren*

Sinon, conjonction, autrement, *alioquin.*

Sternon, le devant de la poitrine, *sternum.*

substantifs masculins.

Surnom, *cognomen.*
Tenon, bout de bois qui entre dans une mortaise, *subscus*, *cardo.* taillé en queue d'aronde, *fecuricula.* à mordant, *cardo quadratus.* à patte d'oie, *cardo triangularis.* d'un fusil, *tubi catapultarii lingula.* d'une régle, *gnomonis manubrium.* d'un étui par où passe la corde, *rotaria fibula.* d'une vigne, *viticulum.*
Tiennon, pour Tiennette, *Stephana.*
Tignon, le même que Teignon.
Toinon, *Antonia.*
Trognon, *trunculus.* de chou, *caulis truncus.* petite fille, *puellula.*
Tympanon, instrument de Musique, *tympanum fidicular.*
Zénon, Philosophe, *Zeno.*

N U.

adjectifs masculins.

Bienvenu, *gratus*, vel *acceptus.*
Biscornu, mal bâti, *male constitutus*, vel *conformatus.*
Charnu, *carnosus.*
Chenu, vieux mot poétique, *canus.*
Connu, *cognitus.*
le Contenu, *summa.*
Continu, *-nuus.*
Cornu, *-tus.*
Grenu, *granosus.*
Inconnu, *incognitus.*
Ingénu, *ingenuus.*

adjectifs masculins.

Méconnu, *ignotus.*
Menu, *minutus.* mince, *exilis.* délié, *tenuis.* menu peuple, *vulgus.* hacher menu, *minutim interere.* couper menu, *minute secare.* par le menu, en détail, *sigillatim.*
Nû, *nudus.*
Ponnu, vieux mot, pour Pondu.
Provenu, pour profit, *lucrum.*
Revenu, qui est de retour, *reversus.* rente annuelle, *annuus reditus.* fruit, *fructus.*
Saugrenu, *insipidus.*
Trotte-menu, épithéte d'une souris.

V E R B E S.

verbes au prétérit.

Abstenu, *abstinuit.*
Contenu, *continuit.*
Contrevenu, *contrà egit.*
Convenu, *convenit.*
Détenu, *detinuit.*
Devenu, *factus est.*
Disconvenu, *non convenit.*
Entretenu, *sustentavit.*
Intervenu, *intervenit.*
Maintenu, *tuitus est.*
Obtenu, *obtinuit.*
Parvenu, *pervenit.*
Provenu, *provenit.*
Revenu, *reversus est.*
Soutenu, *sustinuit.*
Souvenu, *recordatus est.*
Survenu, *supervenit.*
Tenu, *tenuit.*
Venu, *venit.*

O.

Substantifs masculins & féminins.

AB Abrupto, terme Latin, sur le champ & sans nulle préparation.
Abdenago, Juif.
Abucco, poids du Pégu.
Annibal Caro, Poëte Italien.
Argument en Baroco.
A poco, mal habile.
Arrêt d'Itérato.
Asso, pierre dont on faisoit autrefois des cercueils, qui consumoient les corps jusqu'aux os, *assius lapis*.
Barbelo, Divinité des Nicolaïtes.
Baroco, sorte d'argument.
Bobo, terme d'enfant.
Bocardo, terme de Logique.
le Broglio.
Cacao, arbre, *ou* fruit.
Calypso, Déesse.
Cartero, porte-lettre, de l'Italien, *curtiero*.
Cérigo, isle de la Méditerranée, *Cythera*.
Chaco, grand pays de l'Amérique.
Cicéro, terme d'Imprimerie, sorte de caractere.
Clameur de Haro, *quiritatio*.
Clio, Muse.
Coco, fruit du Cocotier.
Concedo, terme Latin, qui signifie je l'accorde.
Congo, Royaume d'Afrique.
Conjungo, terme de Collége.
Coquerico, chant du coq.

Substantifs masculins & féminins.

Coraco-brachial, muscle, *-lis*.
Coraco-radial, muscle...
Corbegeo, espece d'oiseau Aquatique.
Credo, symbole des Apôtres.
Cusco, ville.
Dodo, mot popul. *somnus*.
Domino, capuchon, *cucullus*.
Ecce-homo.
Echo, Nymphe.
Echo, qui répéte le son de la voix, &c.
Ello, harpie,
Erato, Muse.
Ero, Maitresse de Léandre.
Escampativo, fuite, *fuga*.
Ex professo.
Ex voto.
Fabago, plante.
Fapesmo, Ferio, Festino. } mots artific. de Log.
Gano, terme de jeu de l'Ombre.
Gerbo, animal de Barbarie.
à Gogo, *opiparè*.
tout de Go, *uno tractu*.
Gogo, dim. de Marguerite.
Halo, *ou* parélie. *parelion*.
Hoho, ho! interjections.
Jéricho, ville.
Incognito.
Indigo.
Ino, fille de Cadmus.
Io de la Fable.
un Juge *à quo*, *Judex à quo*.

substantifs masculins & féminins.

Livre *in-folio*, *in-quarto*, *in-octavo*, &c.
Manto, fille de Tiresias.
Marforio, *-us.* statue de Rome opposée à celle de Pasquin, *-us.*
Memento.
Monaco, ville, *berculis Monæci portus.*
Niso, une des cinquante Néréïdes.
Numéro de Marchand, *numerus.*
* entendre le Numéro, *callere numerum.*
O, quatorzieme lettre de l'Alphabet.
In petto, mots Italiens qui signifient *in pectore.*
Pitho, Déesse de l'Eloquence, *Suadela.*
le Pô, fleuve d'Italie, *Padus*, vel *Eridanus.*
Po, vieux mot, *parùm.*
Populo, petit enfant.
Prestò, adverbe Italien.
Oh! interjection.
Quiproquo, *error.*
Quévedo, Auteur Espagnol.
Saint-Malo, ville, *Maclovium.*
Sapho, fille sçavante.
Sthenyo, une des Gorgones.
Vertigo, grain de folie.
Virago, grande Virago, injure, *mulier procera.*
Zéro, un homme, qui ne sert de quoi que ce soit, *nullo numero homo.*

O B.

m Jacob, Prophète, *-us.*
m Baton de Jacob, instrument de Mathématique, *crux geometrica.*
Job, modele de la patience.
Rob, suc dépuré de fruits, cuits en consistance de miel.

subst. masc.

O B E.

v Dérobe, *furor.*
f Garderobe pour les habits, *vestiarium.* maître de la garderobe, *vestispicus.* fourreau pour conserver les habits, *vestium tegmen.* lieu où est la chaise percée, *latrina.*
m Globe, *globus.*
v * Gobe, *haurio.*
m Lobe, terme d'Anatomie, *lobus.*
f Robe, vêtement, *vestis.* de chambre, *cubicularia.* de femme, *cyclas.* de Palais, *forensis.* d'Université, *academica.* d'enfant, de Sénateur, *prætexta.*

O B L E.

subst. & adj. masc. & fém.

Archinoble, *nobilissimus.*
Garde noble, *nobilium orphanorum tutela.* qui a la Garde-noble, *nobilium tutor.*
Grenoble, ville, *Gratianopolis.*
Ignoble, *vilis.*
Noble, *nobilis.* généreux, *-rosus.* excellent, *clarus.* célébre, *celeber.*
parties Nobles, au pluriel, *partes nobiles & præcipuæ.*
terre Noble, *nobilis notæ prædium.*
Vignoble, *vinetum.*

OBRE.

m Octobre, *-ber.*
m Opprobre, *-brium.*
m Sobre, *ſobrius.*

OC. & OQ.

ſubſtantifs maſculins.

Aſtroc, terme de Marine, *rudens.*
Bloc, une choſe en gros, *ſumma rei.* de marbre, *deformatum marmor.* de plomb, *maſſa plombea.* ſur quoi on coupe la tête des criminels, *brevis ſudes.* vendre en bloc, *globatim vendere.*
Broc, *amphora.*
Choc, *ou* Choq, heurtement, *colliſus.* combat, *conflictus.* impétuoſité, *impetus.* le premier choc, *primus conflictus.*
Coq, *gallus.* herbe, *menta Græca.* coq, au fig. le premier, *coryphæus.* coq, eſpece de ſerment, *baſiliſcus.* coq-à-l'âne, *alienum abs re propoſitâ reſponſum.*
Crête de coq, *criſta.*
Croc, *uncus.* à pendre la viande, *uncinus.*
arquebuſe à Croc, *hamata catapultâ.*
* Croc, terme de débauche.
Croc, pendu au croc, mis en oubli, *oblivione deletus.*
Croc de batelier, *harpago.*
Crocs, au plur. les défenſes d'un ſanglier, *falcati dentes.*
un Eſcroc, *æruſcator.*
Défroc, vieux mot, *calamitas.*
Eſtoc, épée longue, *longior gladius.* de taille & d'eſtoc, *punctim & cæſim.* coup d'épée, *punctim in flicta plaga.* être, race, *genus, ſtirps.*
Froc, *capitium.* jetter le froc, *monachiſmum ejurare.*
Hoc, jeu, *ludus.*
Hoc, pour dire Sûr, *certus.*
* cela m'eſt hoc, *hoc mi certo manet.*
Le Hoc, *nodus difficultatis.*
Manioc, racine, * *-us.*
Maroc, Royaume d'Afriq. *-um.*
Roc, rocher, *rupes.*
Roc, piece d'échecs, *turriculæ.*
Roch, nom propre, *-us.*
Siroc, terme de Marine, vent, le Sud-Eſt, *Euronotus.*
Soc de la charue, *vomer.*
Toc, toc, *ſtrepitus.* tic & toc, *ſtrepitus inconcinnus.*
Troc, *permutatio.*

ſubſtantifs féminins.

OCE. & OPCE.

voyez OSSE.

OCHE.

Accroche, *uncus.* empêchement, *impedimentum.*
Anicroche, acroc, *conciſſura.* à un habit, *laceratio.* retardement, *mora.*
Antioche, *-chia.* d'Antioche, *Antiochenus.*
Approche, *approximatio.* lu-

subſtantifs feminins.

nette d'approche, *tubulatum conſpicillum.*
Arroche, plante, *atriplex.*
Baloche, Capucin ou autre Religieux qui ne prêche, ni ne confeſſe.
Bamboche, petite perſonne, injure, *homuncio.*
Bancroche, *qui divaricatis eſt cruribus.*
Baſoche, terme de Palais, *ſcribarum juriſdictio.*
Bourroche, herbe, *borrago.*
Brioche, *placenta.*
Broche, *veru.*
Caboche, tête, *caput.* terme de Lapidaire, *gemma rudis.* vieux clou, *clavis rubiginoſus.*
Cloche, *tintinnabulum.* ampoulle, *tumor.*
Coche, chariot, *eſſedum.* truie, *ſus femina.* cran, *crena.* enflure, *tumor.* fig. graſſe, *pinguis.*
m Coche, petit vaiſſeau.
Croche, *nota muſicæ adunca.*
Double-croche, *nota bis adunca.*
Filoche, gros cable de moulin.
Galloches, au plur. eſpece de ſouliers, *Gallicæ, Calones.*
Gloſſocatoche, inſtrument de Chirurgie.
Hoche, *quaſſatio.* faire hoche, *quaſſare caput.*
Hoche, ville, *Lochiæ.*
— poiſſon, *aphia cobites.*
Mailloche, *malleolus.*
Médianoche, réveillon ou repas après un bal.

ſub. fem. a

Pioche, *ligo.*
Poche d'habit, *ſacculus.* eſtomac d'oiſeau de proie, *ingluvies.* violon, *fidicula.*
Proche, *proximus.*
ici Proche, *hic prope.*
m Reproche, *objurgatio.*
Roche, *ſaxum.*
Sacoche, pour Bougette, *hippopera.*
Synecdoche, *ſynecdoche.*
* Taloche, coup, *ictus.*
m Tourne-broche, inſtrument d'Horlogerie, *obelotropium.* chien qui tourne la broche, *obelotropos canis.*
Zoroche, eſpece de minéral d'argent.

verbes au préſent.

VERBES.

Accroche, *adunco.*
Broche, *intexo.*
Cloche, *claudico.*
Décoche, *vibro.*
Embroche, *tranſigo.*
Empoche, *in perulam injicio.*
* Hoche, *caput quatio.*
* Poche, *oculos contundo.*
Reproche, *exprobo.*
Voyez les autres verbes en oche.

OCLE.

ſubſtantifs maſculins.

Binocle, inſtrument d'Optique, *tubulatum conſpicillum binoculum.*
Sophocle, Poëte Grec, *-es.*
Thémiſtocle, nom propre.
Tourne-bocle, vieux mot, *ſupine.*
Zocle, piedeſtal, *ſtylobata.*

OCRE.

a Médiocre, *-cris.*
m Ocre, terre jaune, *ochra.*

OCTE.

a Docte, *-tus.* ſçavant, *eruditus.* très-docte, *perdoctus.*

OD.

m Ephod, habit ſacerdotal des Juifs.
m Nemrod, Roi, *-us.*

ODE.

ſubſtantifs maſculins & féminins.

Antipodes, au plur. *Antipodes.*
Antiſpode, terme de Médecine, ſorte de cendre.
Code, Ordonnance du Roi, *Edictum Regis.*
Commode, accommodant, *commodus. Voyez* facile, convenable, propre, profitable.
Commode, coëffure de femme, *caliendrum. Item*, meuble.
Commode, Empereur, *-dus.*
Cuſtode, gardien, *cuſtos.* de Vaſe ſacré, *Euchariſtiæ pyxis.* d'un carroſſe, *rhedarium pulvinar.* de piſtolet, *minoris ſclopeti theca.*
Donner le fouet ſous la cuſtode, *flagris excipere ſub cuſtodiâ.*
Epiſode, *-dium.*
Epode, *-dus.*
Exode, un des cinq livres de Moyſe, *-dus.*
Gaude, plante, *luteola.*

ſubſtantifs maſculins & féminins.

Hérode, *-des.*
Vieux comme Hérode, *decrepitus.*
Héſiode, *-dus.*
Incommode, *-dus. Voyez* Importun, Fâcheux.
Méthode, *-dus.* voie, *via.* maniere, *modus.* régle pour faire ou pour apprendre, *ratio. regula.* de doctrine, *-næ.* d'invention. *inventionis.* de diſpoſition, *-nis.* analytique, *-ica.* ou de réſolution, *-nis.* ſynthétique, *-ica.* ou de compoſition, *-nis.*
Méthode, habilité, *habilitas.* adreſſe, *dexteritas.* ſubtilité, *-tas.*
Mode, maniere, *modus.* coutume, *mos.* rit, *-us.* uſage, *uſus.*
à la Mode, *more.* mode d'habits, *veſtimenti genus.*
Mode, terme de Grammaire, *modus.* de muſique, *modus muſicus.*
Ode, *ode.*
Pagode, temple des Idolâtres Orientaux, *-dus.*
Pagode, monnoie des Indes, *-dus. It.* idole.
Période, terme d'Aſtronomie, *-dus.*
Période de diſcours, *-dus.*
Rhode, iſle, *Rhodus.*
——de Rhode, *Rhodius.*
Synode, *Synodus.*

VERBES.

Accommode, *-odo.*

verb. au pref. Brode, *Phrygium opus facio.*
Incommode, *noceo.*
Inféode, terme de Palais, *in clientelam tribuo.*

O É.

substantifs féminins. Aloé, ſuc épaiſſi, *aloë.*
Arſinoé, nom de pluſieurs villes anciennes.
Callirhoé, fille d'Achéloüs.
Chiloé, iſle de l'Amérique Méridionale.
Doué, *ou* Doé, *caſtrum Doadium.* C'eſt une petite ville d'Anjou, à trois lieues de Saumur, où eſt un Chapitre de Chanoines, ſous l'invocation de ſaint Denis.
Évoé, cri poëtique.
Hippothoé, nom de deux Néréïdes.
Leucothoé, Princeſſe ſéduite par Apollon, & changée en encens.
Méroé, iſle du Nil.
Noé, Patriarche.
Ocyroé de la Fable.
Ocythoé, une des Harpies.
Phemonoé, Sybille.
Siloé, piſcine.

O E T E.

Boëte, *voyez* ète, *pyxis.*

O E S N E. *voyez* E N E.

O E U D. *voyez* E U. diphth. car le D. ne ſe pron. pas.

m Nœud, *nodus.* petit nœud, *nodulus.* coulant, *fluens.* dans les arbres, *nodatio.* plein de nœuds, *nodoſus.* de cannes & tuyaux de bled, *geniculum.* article, *articulus.* nœud, difficulté d'une affaire, *cardo rei.* d'une piece de théâtre, *fabulæ nodus.* jointure, *junctura.* qui a force nœuds, *articuloſus.*
Nœud, liaiſon, *nexus, commiſſura.* ſerré, *adſtrictus.* durillon d'un bois, *callus.* d'une charniere de compas, d'un couplet, &c. *commiſſura fibulæ.* morceau de chair qui s'éleve aux flancs d'un cerf, *carnea projectio.*

O F.

substantifs masculins & féminins. Au Lof, au vent, *ad ventum.*

OFE. & OPHE.

Antiſtrophe, *antiſtrophe.*
Apoſtrophe, *-pha.*
Buſtrophe, terme dogmatique. C'eſt la maniere d'écrire de la gauche à la droite, & enſuite de la droite à la gauche ſans diſcontinuer.
Cataſtrophe, *triſtis fabulæ exitus.*
Chriſtophe, nom propre. *-phorus.*
Etoffe, *pannus.* matiere, *materia.*
v il Etoffe, *opus exornat.*
baſſe Etoffe, terme de Potier d'Etain, compoſition de plomb & d'étain.

m Limitrophe, *conterminus.*
m Offe, eſpece de jonc d'Eſpagne.
m Philoſophe, *-phus.*
v il Philoſophe, *philoſophatur.*
f Strophe, terme de Poëſie, *ſtropha.*

OFLE.

m Cloud de Girofle, *caryophylla.*
m Girofle, *caryophyllus.*

OFRE.

m Coffre, *arca.*
v * Encoffre, *in arcam condo.*
v Méſoffre, *minus offero.*
f Offre, *oblatio.*
v Offre, *offero.*
v * Suroffre, *ſuperoffero.*

OGE.

Subſtantifs maſculins & féminins.

Allobroges, au plur. peuple, *Allobroges.*
Allobroge, au fig. ſot, *fatuus.*
Doge de Veniſe, *ou* de Gênes, *Dux.*
Eloge, *-gium*, *præconium.*
Epitoge, partie de l'habit de Préſident à Mortier, *epitogium.*
Eucologe, recueil de prieres.
Horloge, *horologium.* à roue, *rotale.* à eau, *hydraulicum.* de ſable, *arenarium.* clepſydre, *-dra.* au ſoleil, *ſciothericum*, *ſolarium.* réguliere, *-lare.* horizontale, *-ale.* verticale, *-ale.* équinoxiale, *-ale.* polaire, *-are.* méridienne, *-ianum.* ſeptentrionale, *-ale.* Orientale, *-ale.* Occidentale, *-ale.* ſupérieure, *-rius.* inférieure, *-rius.* déclinante, *-ans.* inclinante, *-ans.* aſtronomique, *-icum.* Babylonique, *-icum.* antique, *-iquum.* Judaïque, *-icum.* petite horloge, *manuale.* quadrant, *quadrans horarius.* boëte, bouſſole, *pyxis horaria.* cylindre, *cylindrus horarius.* bâton, *baculus horarius.* croix, *crux.* anneau, *annulus horarius.*
Loge, *caſa.* de Comédie, *caſula.*
Martyrologe, hiſtoire de la mort des Martyrs, *-gium.*
Ménologe, Office qui ſe dit chez les Grecs dans chaque mois, *-gium.*
Nécrologe, catalogue des morts, *-gium.*

Subſtantifs maſculins & féminins.

VERBES.

verbes au préſent.

Abroge, *abrogo.*
Déloge, *migro.*
Déroge, *derogo : ſtemmata natalium ſordidis factis inquino*, vel *maculo.*
Loge, *habito.*
Proroge, *prorogo.*
Subroge, *ſubrogo.*
Voyez les rimes en auge.

OGME.

f Dogme, *dogma.* opinion par-

ticuliere, *placitum.* maxime, *aphorisma.* chose connue, *scitum.*

OGNE.

substantifs féminins.

Besogne, *opus.*
Besognes de nuit, au plur. *opera nocturna.*
Bisogne, vieux mot, nouveau soldat.
Boulogne, *Bolonia.*
Bourgogne, *Burgundia.*
* Carogne, injure, *fœtens.*
Charogne, *caro putrida.* cadavre, corps mort, *cadaver.* puant comme charogne, *cadaverosus.*
Cigogne, *ciconia.*
m Conte à la Cigogne, *aniles fabulæ.*
Dordogne, riviere, *Duranius.*
m Gascogne, *Vasconia.*
Hôtel de Bourgogne, ci-devant Théâtre des Comédiens à Paris, *Palatium Burgundicum.*
Ivrogne, *ebriosus.*
Pologne, *Polonia.*
Rogne, gale, *scabies.*
* Trogne, *vultus.*
Vergogne, *pudor.*
m Vigogne, espece de mouton du Pérou, *Vicunius.* chapeau de Vigogne, *pileus ex Vicuneis lanis compositum.*

VERBES.

verbes au présent.

Besogne, *operor.*
Cogne, *tundo.*
Grogne, *grunnio.*
Ivrogne, *perpoto.*
Renfrogne, *vultum corrugo.*
Rogne, *resecco.*

OGRE.

substantifs masc.

Ogre, monstre imaginaire.

OGUE.

Apologue, fable, *-ogus.*
Astrologue...
Catalogue...
Chronologue...
Décalogue...
Dialogue...
Dogue, *molossus canis.*
Dogue, injure, *canis.*
f Drogue, *pharmacum.*
f Eglogue, *-oga.*
Emménagogue, remede qui provoque les menstrues.
Epilogue, fin, *-ogus.*
Flegmagogue, *-gus.*
f * Gogue, *hilaritas.* au plur. il est dans ses Gogues, *hilaris & festivus est.*
Héréfiologue, *de hæresibus scriptor.*
Hogue, vieux mot, *collis.*
Lithologue, Naturaliste.
Matrologue, sorte de registre.
Mélanagogue, terme de Médecine.
Mimologue, *mimorum scriptor.*
Monologue, Auteur qui parle seul.
Mythologue, Auteur de Mythologie.

substantifs masculins.

Néologue, qui affecte un nouveau langage.
Paléologue, *-ogus.*
Panchymagogue, terme de Médecine, *-gogus.*
Paradoxologue, *qui aliquid vel dicit, vel scribit contra omnium opinionem.*
Pédagogue, *pædagogus.*
Philologue, *-ogus.*
Prologue...
Rogue, *arrogans.*
f Synagogue, *-oga.*
f Trialogue, dialogue de trois personnes.
f Vogue, *fama.*

VERBES.

Epilogue, *concludo.*
Homologue, *auctoritate confirmo.*
Vogue, *navigo.*

OI. & OY.

substantifs masculins.

Aloi, de la Monnoie, *justa & proba monetæ temperatio.* bon aloi, *æris justa conflatura.*
* Arroi, *ordo.* assortissement, *concinnitas.*
Beffroi, *ou* Beffrai, charpenterie des cloches, *campani æris canterii.* grande cloche, *maximum cymbalum.* échauguette, *specula pensilis.* sonner le beffroi, le tocsin, *æs campanum in re trepidâ pulsare.*
Charroi, voiture, *vectura.* l'action de charrier, *vectio.*
Cheval de renvoi, *equus remissus.*
Coi, *quietus, quiete.*
Convoi d'armée, *commeatus.*
— d'enterrement, *funus.*
Corroi, vieux mot, la façon que le Corroyeur donne aux cuirs.
Dénoi, vieux mot, *denegatio.*
De quoi? *quâ de re.*
De quoi, richesses, *divitiæ.*
Désarroi, *dissipatio.*
v je Doi, *debeo.*
Effroi, *pavor.*
Emoi, vieux mot, *emotio.*
Emploi, charge, *officium.* commission, *provincia.* affaire, *negotium*, occupation, *opera.* usage, *usus.* dépense, *impensa.* achat, *coemptio.* qui a de l'emploi, *negotiosus.* emploi dans la guerre, *stipendium.*
f Envoi, *missio, missus.* lettre, *epistola.*
Foi, loyauté, *fides.* serment, *sacramentum.* créance chrétienne, *fides christiana.* vertu théologale, *fides.* fidélité, *-tas.* confiance, *fiducia.* sans foi, *infidelis.* de bonne foi. *fidei bonæ.* à la bonne foi, *ex æquo & bono.* ingénuement, *ingenue.* faire foi, *fidem facere.* tenir sa foi, *stare fidei.* fausser sa foi, *fidem violare.* auteur digne de foi, *auctor locuples.* ajouter foi à, *fidem habere.*

subſtantifs maſculins.

Fontenoi, village des Pays-Bas, célébre par la victoire remportée par la France ſur ſes ennemis en 1745.

Le je ne ſçai quoi, *neſcio quid.*

Leveroy, ſerment ancien, *per verum regem.*

f Loi, *lex.* éternelle, *æterna.* divine. *na.* naturelle, *-ralis.* poſitive, *-iva.* humaine, *-ana.* eccleſiaſtique, *-ica.* civile, *-ilis.* directive, *-iva.* prohibitive, *-iva.* qui commande, *præceptiva.* faire une loi, *legem ſancire.* faire la loi, *legem dicere.* l'abolir, *abrogare.* l'annuler, *reſcindere.* donner la loi, *legem dare.* prendre la loi, *obſequi.* ajouter à la loi, *legi addere.* garder la loi, *legi parere.* exempt de la loi, *lege ſolutus.* ſans rien faire contre la loi, *ſalvâ lege.* peine ordonnée par la loi, *ſanctio.* ſans loi, *exlex.* loi donnée par le peuple, *plebiſcitum.* par une Cour Souveraine, *Senatûs conſultum.* par le Prince, *Regis edictum.*

Moi, *ego.* c'eſt moi, *ego ſum.* à vous & à moi, *tibi & mihi.* à cauſe de moi, *mei cauſâ.* ce n'eſt pas à moi, *meæ partes non ſunt.* moi-même, *egomet.* qui eſt à moi, *meus.* de moi-même, *ex me.* par moi, *per me.* en moi-même, *mecum tacitus cogito.* quant à moi, *ego vero.* ſur ſon quant à moi, *glorioſo ſufflatus tumore.*

subſtantifs maſculins.

Noy, mettre en noy, nier, conteſter.

Octroi, *conceſſio.* choſe octroyée, *conceſſum.* don obtenu, *donum.*

Orfroi, *ſacræ trabeæ ornamenta interiora.*

v j'Oi, *audio.*

Paleſroi, cheval de parade, *equus phaleratus ad pompam.*

Paroi, muraille, *pariès.*

Pourquoi, *quare.*

Puleſoi, vieux mot, *mala fidès.*

Quoi, *quid.*

Remploi, *ſubſtitutio.*

Renvoi, *dimiſſio.* au Juge, *commeatus ad judicem.*

Roi, *Rex.* petit Roi, *Regulus.* héréditaire, *-arius.* électifs, *-ivus.*

Soi, pronom réciproque, *ſui, ſibi, ſe.* avec ſoi, *ſecum.* qui eſt à ſoi, *ſui compos.*

Toi, pronom de la ſeconde perſonne, *tu, tui, tibi, te.* avec toi, *tecum.* toi-même, *tumet ; tu ipſe.* parler par toi, *parum comiter appellare.*

Tournoi, *torneamentum.*

Vaultroi, vieux mot, chien de chaſſe.

Vertugoi, *me hercle.*

Viceroi, *prorex.*

Plus, *l'impératif des verbes en* oire, oiſtre, *& d'une partie de ceux en* oir : boi, convoi, prévoi.

OIBLE.

a Foible, *debilis.* imbécille, *-illis.* infirme, *-mus.* je ſuis foible, *vires deficiunt.*

m Foible, *imbecillitas.* c'eſt-là mon foible, *id mihi vitii eſt.* le fort & le foible des raiſons, *quid valent rationes.* le foible d'une place, *quâ parte ſit expugnatu facilior.* le fort porte le foible, *ditiores paupertorum vices explent.*

OIA. & OYA.

Oya, dignité Siamoiſe, *oyans.*

VERBES.

verbes au préterit défini.

Broya, *contrivit.*
Côtoya, *littus legit.*
Dévoya, *in errorem induxit.*
Employa, *occupavit.*
Envoya, *emiſit.*
Foudroya, *fulmine percuſſit.*
ſe Fourvoya, *à vid aberravit.*
Nettoya, *deterſit.*
Noya, *demerſit.*
Octroya, *conceſſit.*
Ondoya, *baptizavit.*
Soudoya, *ſtipendiatus eſt.*
Tournoya, *circuivit.*

Voyez les autres verbes en oier *&* oyer.

OID. *voyez* OIT.

OIDE.

Froide, adj. *frigida.* d'une maniere froide, *frigide.*

a Roide, *rigidus.* fort, *valens.* robuſte. *-tus.* engourdi, *rigens.* bandé, *contentus.* rapide, *-dus.* eſcarpé, *arduus.* opiniâtre, *tenax.* tenir roide contre, *obniti.* devenir roide, *rigeſcere.*

OIE. & OYE.

f Aboie, tenir en aboie, repaître de vaines eſpérances, *vanâ ſpe lactare.*

m Anchoie, poiſſon, *lycoſtomus.*

* Arboie, boccage, *ſilvula.*
Bivoie, vieux mot, *bivium.*
Charmoie, *carpinetum.*
Courroie, *lorum.*

m Foie, *jecur.* petit foie, *jecuſculum.* qui a mal au foie, *hepaticus.* maladie du foie, *morbus hepaticus.* le haut du foie, *jecoris caput.* l'entre-deux des pieces du foie, *fiſſum jecoris.* lobe du foie, *jecoris lobus*, *fibra.* de foie, *hepaticus.*

ſubſt. fem.

de Guingoie, adv. *oblique.*
Joie, *gaudium.* lieſſe, *lætitia.* être dans la joie, *gaudere.* être ravi de joie, *lætitiâ efferri.* combler de joie, *lætitiâ afficere.* fille de joie, *proſtibulum.*

subſtantifs féminins.

Ivroie, *zizania.*
Lamproie, poiſſon, *lampetra, muſtela marina.*
Monnoie, *moneta.*
Monnoie, lieu où l'on fabrique la monnoie, *monetaria.*
fauſſe Monnoie, *moneta adulterata.*
m La Monnoie, Poëte François.
Montjoie, nom de Héraut d'armes.
Montjoie, cri de France.
Oie, oiſeau, *anſer.* ſauvage, *ferus.* graſſe, *pinguis.* petite oie, jeune, *anſerculus.* d'oie, *anſerinus.* crier comme une oie, *gingrire.* pied d'oie, herbe, *chenopus.* l'iſle d'oie, *anſerina inſula.* jeu d'oie, *ludus anſeris.*
* petite Oie d'habit, *veſtium ornamenta.* petite oie de Rôtiſſeur, *volatilium reſegmina.* peau d'oie, rude, *pellis anſerina.* pate d'oie, *pes anſerinus.*
m Oiſeau de proie, *accipiter.*
Ormoie, *ulmarium.*
m Pou de ſoie, étoffe, *pannus ſericus.*
Proie, *præda.*
m * un Rabat-joie, *lætitiæ contrarius.*
Roie, vieux mot, ligne.
Savoie, pays, *Sabaudia.*
—de Savoie, *Sabaudus.*
Soie, *ſericus.*
Soie de pourceau, *ſeta.*
Troye, ville, *Troja.*
—de Troye, *Trojanus.*

m Ver à ſoie, *bombyx.*
f Voie, *via.* chemin, *iter.*
f Voie de bois, *vectura liguea.*

VERBES.

verb. au ſubjonct.

Entrevoie, *ſtrictim ce[illegible]m.*
Pourvoie, *provi[illegible]am.*
Prévoie, *prævideam.*
Voie, *videam.*
Plus, divers tems & diverſes perſonnes des verbes en oier, fourvoie.

OIÉ. & OYÉ.

ſubſt. maſc.

un Dévoyé, *devius.*
un Envoyé, *nuntius.*
Plaidoyé, *cauſæ dictio.*

VERBES.

verbes au prétérit & participe maſculin.

Broyé, *tritus.*
Charroyé, *vectus.*
Côtoyé, *littus legit.*
Dévoyé, *devius.*
Employé, *occupatus.*
Envoyé, *miſſus.*
Fêtoyé, *convivio exceptus.*
Foſſoyé, *foſſus.*
Foudroyé, *fulmine percuſſus.*
Fourvoyé, *aberravit.*
Groſſoyé, *majuſculis litteris exaratus.*
Nettoyé, *terſus.*
Noyé, *merſus.*
Octroyé, *conceſſus.*
Ondoyé, *baptizatus.*
Renvoyé, *remiſſus.*
Soudoyé, *ſtipendio donatus.*
Tournoyé, *circumactus.*
Voyez les autres verbes en oier *&* oyer.

OIER. & OYER.

substantifs masculins.

Foyer, *focus.*
Loyer, *merces.* louage, *conductus.*
Monnoyer, qui travaille à la monnoie, *monetarius opifex.*
Noyer, arbre, *nux.*
Voyer, Grand Voyer, *summus viarum curator.*

OIER. ou plutôt OYER.

verbes à l'infinitif.

Atermoyer, *diem pecuniæ proferre.*
Broyer, *conterere*
Charroyer, *vehere.*
Convoyer, *comitari.*
Corroyer, *argillâ subactâ inducere.* de la terre, *terram urgere.* le mortier, *arenatum.* des cuirs, *coria.* du fer, *ferrum subigere.* le bois, *dolare.*
Côtoyer, *ad latus esse.* le rivage, *littus legere.* raser le bord, *abradere oram.* les troupes, *copias obequitare.* suivre la côte de la mer, *oram maris legere.*
Déployer, *explicare.*
Dévoyer du chemin, *à viâ deducere.* l'estomac, *solvere stomachum.*
se Dévoyer, *à viâ aberrare.*
Emoyer, vieux mot, *commovere.*
Employer, occuper, *-pare.* dépenser, *insumere.* s'occuper, *operam dare.* se servir de, *uti.* mettre à, *ponere in.*
Enfoyer, *ferico filo munire.*
Envoyer, *mittere.*
s'Esbanoyer, vieux mot, *voluptati indulgere.*
Fêtoyer, faire un festin, *epulas dare.*
—faire fête, *festum agere.*
Flamboyer, *flammas evomere.*
Fossoyer, *fodere.*
Foudroyer, *fulmine percutere.*
se Fourvoyer, *à viâ deflectere.*
Giboyer, *venari.*
Grossoyer, terme de Notaire, *ex archetypo describere.*
Larmoyer, *lacrymari, flere.*
Louvoyer, courir des bordées en mer, *modò in hanc, modò in aliam partem navem detorquere.*
Monnoyer, *monetam cudere.*
Nettoyer, *mundare.*
Noyer, *mergere.* une boule, *globum immergere.*
Octroyer, *concedere.*
Ondoyer, baptiser, *baptizare.*
Ondoyer, se dit d'une banderole, *undulare.*
Ployer, *plicare.*
Rudoyer, *asperè tractare.*
Soudoyer, *stipendiari.*
Tournoyer, aller en tournant, *in orbem agi.* faire tourner, *agere gyros.* aller autour, *circumagere se.* aller autour, *circumire.* çà & là, *huc illuc circumagi.*
Tutoyer, *rustice appellare.*

verbes à l'infinitif.

v Verdoyer, *virescere.*
v Versoyer, vieux mot, *miscere.*

OIF.

f Soif, *sitis.* qui a soif, *siticulosus.*
f Soif, convoitise, *cupiditas.* avidité, *-tas.*

OIFE.

f Coife, couverture de la tête, *capitis tegumen.* à l'usage des femmes, *calentica.* peau qui couvre les intestins, *omentum.* peau qui enveloppe l'enfant au ventre de sa mere, *tunica.*
v Coife, *como.*
v Décoife, *calenticâ exuo.*

OIGNE.

verbes au subjonctif.

* Ajoigne, *adjungam.*
Conjoigne, *conjungam.*
Déjoigne, *disjungam.*
Empoigne, *manu capiam.*
Enjoigne, *injungam.*
Joigne, *jungam.*
Oigne, *ungam.*
Poigne, *pungam.*
Témoigne, *testificor.*

OIL.

m * Contrepoil, *adversus pilus.*
m Passe-poil, *tænia bombycina.*
m Poil, *pilus.* de tête, *crinis.* des paupieres, *cilium.* des narines, *vibricæ.* des animaux, *villus.* de pourceau, *seta.* poil folet, *lanugo.* prendre poil, *pilum induere.* perdre le poil, *glabrescere*, dresser le poil, *inhorrescere.* faire le poil, *tundere.* couvert de poil, *villosus.*

OILE.

Apostoile, vieux mot, *apostolus.*
Coille, sorte de tabac tamisé.
v Dévoile, *develo.*
f Etoile, *stella.* marque au front d'un cheval, *nota alba.* d'Imprimeur, asterique, *asteriscus.* d'un bois, *stella in silvâ efformata.*
Oille, espece de potage.
f Toile, *tela.* de Hollande, *linum Batavicum.* fine, *byssinum.* d'argent, *argenteum textile.* de toile, *linteus.* ouvrier en toile, *linteo.* ouvrage de toile, *lintearia.* blanchisseur de toile, *lintearius fullo.*
Toile, terme de chasse, *tela venatoria.*
Voile de navire, *velum.* de grand mât, *maximi mali.* du trinquet, *dolon minus.* de miséne, *ou* de pouppe, *velum ad puppim.* de beaupré, *proclinati ad proram mali.* caler la voile, *velam contrahere.* la mettre au vent, *permittere velum ventis.* hausser la voile, *elevare.* la ferler & dé-

ployer, *explicare.* faire force voile. *pandere velum.* vaisseau à voile, *navis.*

m Voile, obscurité, *-tas.* prétexte, *ficta species.*

v Voile, *velo.*

OILE. *ou* OISLE. prononcez Oële.

Poële d'Eglise, *umbella.* à feu, *pultarium.* à frire, *sartago.*

m [illegible]le, lieu chaud, *hypocaustum.*

OIN, OUIN, OIND. & OING.

substantifs masculins.

Aubifoin, plante, *cyanus.*
Babouin, *simius major.*
* Baiser le babouin, *simium osculari.*
Baragouin, *intricatum loquendi genus.*
Bédouin, *ou* Bédun, secte qui croit en la loi d'Hély.
Besoin, , *opus.*
Chasoin, maigre de visage, *macilentus.*
Coin, *angulus.* de fer, *cuneus.* de monnoie, *typus.* fruit, *malum cidonium.* coin de cheveux, *angulus crinium.* de mire, il sert à lever la culasse du canon.
Foin, *fœnum.*
* Foin, terme de dépit, *apage.*
Groin de cochon, *suis rostrum.* petit groin, *rostellum.* groin, fig. visage, *facies, vultus.*

substantifs masculins.

Jamboloin, arbrisseau des Indes.
Loin, riviere, *Lupa.* adv. *longe.* bien loin, *longissime, procul.*
Marsoin, *turfio.* pourceau de merc, *marinus sus.*
Poing, *ou* la main fermée, *pugnus.* fermer le poing, *pugnum facere.* un coup de poing, *colaphus.* de la grosseur d'un poing, *pugillaris.*
Recoin, *recessus.*
Sagouin, singe, *simiolitus.* sale, *sordidus.*
Sainfoin, *mēdica.*
Soin d'une chose, *cura.* étude, *studium.* affection, *-tio.* diligence, *-entia.* exactitude, *accuratio.* inquiétude, *sollicitudo.*
Talapoin, Prêtre Siamois, *-onius.*
Témoin, *testis.* oculaire, *oculatus.* qui a oui, *auritus.* irréprochable, *gravis locuples.* suborné, *-natus.* faux témoin, *falsus testis.*
* Tintoin, *tinnitus.*
Vieux-oing, *vetus adeps.*

Plus, l'impératif des verbes en oindre : joindre.

OINDRE.

v Moindre, *minor.* le moindre, *minimus.*

VERBES.

* Ajoindre, *adjungere.*

Conjoindre,

verbes à l'infinitif.

Conjoind
Déjoindre
disjung
Enjoindre
Joindre,
congreg
pellere.
Oindre,
* Poindre
Poindre,
roître,
Rejoindre
jungere
Voyez

substantifs masculins & féminins.

Aigremoi
Antimoin
Avoine,
Bétoine,
Calcédoi
se,
Cassidoin
num.
Chanoine
Coine de
feu saint
cer.
Macédoi
Moine,
solitari
Moine à
calefac
Le Moin
Patrimoi
Pétitoine
Persil de
Maced
Sardoine
Sardo

Moins,

verbes à l'infinitif.

Conjoindre, *conjungere.*
Déjoindre, *ou* Disjoindre, *disjungere.*
Enjoindre, *præcipere.*
Joindre, *jungere.* assembler, *congregare.* aborder, *appellere.*
Oindre, *ungere.*
* Poindre, *pungere.*
Poindre, commencer à paroître, *erumpere.*
Rejoindre, *disjuncta iterùm jungere.*
Voyez INDRE.

substantifs masculins & féminins.

OINE.

Aigremoine, *eupatorium.*
Antimoine, *stibium.*
Avoine, *avena.*
Bétoine, *betonica.*
Calcédoine, pierre précieuse, *Chalcedonia.*
Cassidoine, pierre, *murrhinum.*
Chanoine, *canonicus.*
Coine de lard, *laridi cutis.*
feu saint Antoine, *ignis sacer.*
Macédoine, *-donia.*
Moine, *monachus.* solitaire, *solitarius.*
Moine à chauffer le lit, *lecti calefactorium.*
Le Moine, Poëte François.
Patrimoine, *-onium.*
Péritoine, *-onæum.*
Persil de Macédoine, *apium Macedonium.*
Sardoine, pierre précieuse, *Sardonix.*

substantifs & adjectifs masculins.

OINS.

Moins, adv. *minùs.*
du Moins, adv. *saltem.*
au Moins, *ad minus.*
Néanmoins, *nihilominus.*
Plus, le pluriel des noms en oin.
Plus, divers tems & diverses personnes des verbes en oindre : joins.

OINT.

Acoint, vieux mot, *amicus familiaris.*
Ajoint, *adjunctus.*
Appoint, *minuta moneta.*
Arriere-point, *futura retroacta.*
Coint, vieux mot, *venustus.*
Contrepoint, terme de Musique, *compositio.*
Disjoint, *disjunctus.*
Embonpoint, *bona corporis habitudo.*
Joint, *junctus.*
Mal en point, *non prorsùs.*
Oint, *unctus.* l'Oint du Seigneur, fig. le Roi, *unctus Domini.*
Point, négation, *non.* point du tout, *minimè.* point en interrogeant, *an? nonne? num?*
Point, corps indivisible, *punctum.* trou de piquure, *punctio.* article d'un discours, *caput, pars.* le point, le principal chef d'une affaire, *rei summa.* point du jour, *diluculum.* point de côté, douleur, *lateralis dolor.* état, *status.* lieu, *locus.* moment, *-um.*

Substantifs & adjectifs masculins.

un Point d'aiguille de coûture, *limi per acum tra jectus.*
être en bon Point, *recte se habere.* point d'honneur, *honoris prærogativa.*
de tout Point, adv. *omninò.* tout à point, *opportune.* de point en point, *per capitula singula.*
petit Point, tapisserie, *Phrygionium minutulum.*
Pourpoint, *thorax.*
le moule du Pourpoint, fig. le corps, *corpus.*
Plus, divers tems & diverses personnes des verbes en oindre : joint.
Rejoint, *conjunctus.*
Rond-point, l'extrémité d'une Eglise opposée au grand portail.
Tiers-point, terme de Perspective.
Vieux-oint, *adeps vetus.*

OINTE.

Substantifs féminins.

Courtepointe de lit, *lecti stragulum.*
Pointe d'épée, *acumen.* d'armée, *prima acies.* de rocher, de clocher, *apex, cacumen.* d'esprit, *acies ingenii.* d'une sauce, *sapor gustum pungens.*
Pointe, coëffure de femme, *calyptra pulla angularis.*
Trépointe de soulier, *assuta soleæ corii tænia.*

VERBES.

Verb. au prét. & part. féminins.

Ajointe, *adjuncta.*
Apointe un procès, *litem esse perpendendam pronuntio.*
Conjointe, *conjuncta.*
Contrepointe, *obsisto.*
Dejointe, *disjuncta.*
Desapointe, *stipendio privo.*
Enjointe, *injuncta.*
Jointe, *juncta.*
Ointe, *uncta.*
Pointe, *dirigo.*
Voyez les autres verbes en ointer & oindre : *voyez* inte.

OIR.

Substantifs masculins.

Les noms en oir, *pour la plupart, signifient quelque sorte d'instrument, ou quelque lieu.*
Abreuvoir, *aquarium.* à mouche, fig. plaie. *lucu lenta plaga.* terme d'Architecture, *apertura, rima.*
Accordoir, *instrumentum quo aptantur instrumenta musica.*
Accotoir, ou plutôt Accoutoir, *fulcrum.*
Accoudoir, *cubitale.*
— terme d'Architecture, *pluteus.*
Achevoir, *locus in quo perficitur aliquid.*
Affinoir, terme de Cordier, *echinus.*
Ajustoir, terme de Fontainier, *fistula quædam ærea.*
* Amusoir, *ludificatio.*
Arrosoir, *hydria irrigua.* c'est aussi un coquillage.
Assommoir, *muscipula.*
Avoir, pour Richesses, *di-*

Vérole, *morbus Venereus.*
Mariaule, témoin peu digne

Substantifs masculins.

viriæ. les
Baignoir, *lo neus.*
Batoir à jou *soria.* de *tei tudicu* pavé, *ma* battre un
Beaurevoir,
Birloir, pet fert à ar levé.
Blé noir,
Bouchoir,
Boudoir, p
Bougeoir, *c capulo.*
Bouloir, in çon, *tudi*
Boustoir de f instrumen *equini co cula.*
Bruniſſoir,
Chargeoir d *dibu um veris.*
Chauſſoir,
Codé-noir, de 1685.
Cognoir, i primerie,
Comptoir, *clave.*
Couchoir, *candæ br*
Cueilloir, *c collectori u*
Décognoir,
Décrocholr *excmptor*
Déſeſpoir,

substantifs masculins.

vitiæ. les facultés, *bona.*
Baignoir, *locus lavationi idoneus.*
Batoir à jouer, *palmula lusoria.* de lavandiere, *lintei tudicula.* à battre un pavé, *malleus ferreus.* à battre un pieu, *fistuca.*
Beaurevoir, terme de chasse.
Birloir, petite machine qui sert à arrêter un chassis levé.
Blé noir, *melampyrum.*
Bouchoir, *operculum.*
Boudoir, petit réduit.
Bougeoir, *candelabrum cum capulo.*
Bouloir, instrument de Maçon. *tudiculus*, vel *contus.*
Boutoir de sanglier, *rostrum.* instrument de Maréchal, *equini cornu sectrix novacula.*
Bruniſſoir, *politorius lapis.*
Chargeoir de poudre, *infundibulum tormentarii pulveris.*
Chauffoir, *calefactorium.*
Code-noir, nom d'un Edit de 1685.
Cognoir, instrument d'Imprimerie.
Comptoir, *rationum conclave.*
Couchoir, *buxum applicandæ bracteæ idoneum.*
Cueilloir, *cadus.* de cerises, *collectorium ceraſorum.*
Décognoir, *cuneus.*
Décrocholr, instrument, *exemptor.*
Déſeſpoir, *deſeſperatio.*

substantifs masculins.

Devidoir, *rhombus.*
Devoir, *officium*, obligation, *debitum.*
Dévouloir, vieux mot, *voluntatis ceſſatio.*
Doroir, *ſcopula qua piſtores panem illinunt.*
Dortoir de Couvent, *dormitorium.*
Douloir, vieux mot, *dolere.*
Drageoir, *ciſtella tragemata.*
Dreſſoir.
Ebarboir, instrument des Chaudronniers.
Ebauchoir.
Echarnoir, outil.
Echaudoir, terme de Boucher, lieu où entrent les bêtes, *laniarium.*
Ecuſſonnoir, *cultellus ſcutulæ inſerendæ idoneus.*
Egoutoir.
Egriſoir, *capſula poliendis acuterendis lapidibus.*
Egrugeoir, *infritabulum.*
Emouchoir, pour chaſſer les mouches, *muſcaria ſcutica.* de cheval, *reticulum.*
Embouchoir, c'eſt le bout d'une trompette ou d'un cor qui ſe ſépare.
Emouchoir, *ſcutica abigendis muſcis idonea.*
Encenſoir, *thuribulum.* navette d'encenſoir, *capſula thuraria.*
Entonnoir, *infundibulum.*
Epanchoir, *foramen.*
Epinçoir, gros marteau de Paveur.
Epluchoir, *cultellus mundator.*

Opium, ſuc de pavots, *opium.*

Substantifs masculins.

Eſpoir, *ſpes.*
Eteignoir, *extinctorium.*
Etouffoir, *præfocator.*
Eventoir, *flabellum majus.*
Fendoir, outil de Vannier.
Fermoir de livre, *fibula.* ciſeau de Menuiſier, *ſcalprum acie latiori.* de Sulpteur, *ſcalper trifidus.*
Fraiſoir, eſpece de villebrequin.
Friſoir, ciſelet des Fourbiſſeurs.
Frottoir, *fricatorium.*
Heurtoir, *tudes oſtiarius.*
Hoir, terme de Palais, *hæres.*
Houſſoir, *ſcopula plumalis.*
Germoir, ſorte de cellier, où l'on porte l'orge germée.
Grattoir, inſtrument d'écritoire, *radula.*
Juchoir, *ſedile aviarium.*
Lançoir, palle de moulin.
Laminoir, *laminarum ductoria machina.*
Lavoir à laver les mains, *lavacrum.* cuve à ſe baigner, *labrum balnearium.* lieu à ſe baigner, *balneum.*
Loir, eſpece de rat, *glis.*
Manoir, vieux mot, *domicilium.*
Mattoir, *depreſſorium.*
Miroir, *ſpeculum.* ardent, *uſtorium.* plein, *planum.* convexe, *-xum.* concave, *-vum.* parabolique, *-icum.* elliptique, *-icum.* hyperbolique, *-icum.*
Montoir, *aſcenſorium.* pied du montoir, *pes ſiniſter.*

Substantifs masculins.

Mouchoir, *ſudarium.* de col, *ſtrophium.*
Nichoir, terme d'Oiſelier.
Noir, du noir, *atrum, ater color.* noir, adj. *ater.* un peu noir, *nigellus, ſubniger.* de fumée, *fuligo.* il fait noir, *nox atra incumbit.* tirer au noir, *ſubnigreſcere.* vêtu de noir, *atratus.*
Ouvertoir, *ou* Ouvroir, vieux mot, *officina.*
Ouvroir, lieu où l'on travaille, *officina.*
Parloir de Religieuſe, *allocutorium.*
Pendoir, *funis ſuſpenſor.*
Perçoir, *terebella.*
Plioir, inſtrument de faiſeur de gaze.
Poliſſoir, *lævigatorium.* roue d'Emouleur, *lævigatoria rota.*
Portoir, chez les Chartreux, *portorium.*
Pouvoir, puiſſance, *potentia.* autorité, *auctoritas.*
ſelon ſon pouvoir, *pro viribus parte.*
Preſſoir, machine à preſſer, *torculare.* le lieu où eſt le preſſoir, *torcularium.*
Promenoir, *ambulacrum.*
Puiſoir, terme d'Aſtronomie, *hauſtrum.*
Rafraîchiſſoir, terme de Sucrerie.
Raſoir, *novacula.*
Recueilloir, terme de Cordier, *ligneum inſtrumentum intortum.*

Substantifs masculins.

Reposoir, *quietis sedes.*
Repoussoir, instrument de Chirurgie.
Réservoir, *receptaculum.* d'eau, *aquæ.* de poisson, *piscina*, *lacus.* de la provision, *asservandæ annonæ locus.*
Saloir, *vas salsamentarium.*
Sautoir, terme de Blason, *de cussis.* passer en sautoir, *de cussare.*
Sçavoir, science, *-tia.* érudition, *-io.* doctrine, *-ina.* littérature, *litteratura.*
à Sçavoir, *scilicet.*
Semoir, vieux m. *satorium.*
le Soir, *vespera.* au soir, *ad vesperam.* hier au soir, *heri vespere.* sur le soir, *vesperascente cælo.* du soir, *vespertinus.*
Tailloir, *ou* abaque, terme d'Architecture, *abacus.*
Terroir, *territorium*, *ager.*
Tiroir, *cista ductilis.*
Traçoir, *graphis.*
Tranchoir, *scalper.* terme d'Architecture, *abacus.* terme de cuisine, assiette de bois, *orbis mensarius ligneus.*
Vendangeoir, maison où l'on fait vendange.
Vouloir, *voluntas.*

VERBES.

Appercevoir, *aspicere.*
— connoître, *cognoscere.*
* Apparoir, vieux v. n. *innotescere.*

Verbes à finissans.

Asseoir, mettre en un siége, *in sede locare.*
s'Asseoir, *assidere.* se rasseoir, *rursùm sedere.* laisser rasseoir le vin, *vinum defæcare.*
Avoir, *habere.* n'avoir pas, manquer, *carere.* faim, *esurire.* soif, *sitire.* peur, *pavescere.* crainte, *timere.* du bien, *divitem esse.* la paix, *pace frui.*
Chaloir, vieux mot, *curare.*
Choir, vieux mot, *cadere.*
Concevoir, parlant d'une mere, *concipere.* comprendre, *percipere.* de grands desseins, *magna animo cogitare.*
Décevoir, *decipere.* tromper, *fallere.* circonvenir, *-nire.* induire dans l'erreur, *in errorem inducere.*
Décheoir, *decidere*, *dejici*, *descisse.* tomber, *cadere ex.* diminuer, *diminui.* de son espérance, *spe depelli.*
Démouvoir, *demovere.*
Devoir, *debere.* être tenu, *teneri.* avoir des dettes, *in ære alieno esse.* ne rien devoir, *solutum esse ab ære alieno.*
Echeoir, avenir, *advenire.* arriver, *obtingere.*
Emouvoir, *permovere.* agiter, *-tare.* exciter, *-tare.* sa compassion, *miserationem commovere.* ne s'émouvoir de rien, *nullâ re moveri.*
Entrevoir, voir à demi, *non satis cernere.*

verbes à l'infinitif.

—une penſée, *mentem ſubodorari.*
—prévoir, *parùm proſpicere.*
s'Entrevoir, ſe viſiter, *ſe invicem inviſere.*
Equivaloir, *æquivalere.*
Falloir, *oportere.*
Mouvoir, *movere.* exciter, *-are.* pouſſer, *impellere.* ſort, *permovere.* ſe mouvoir, *moveri.* qui ſe peut mouvoir, *mobilis.* qui ne ſe peut mouvoir, *immobilis.*
Ombroir, *ou* Ombroyer, vieux mot, *in umbrâ collocare.*
Percevoir, *percipere.* recueillir, *colligere.*
Pleuvoir, *pluere.* par-tout, *perpluere.*
Pourvoir, *providere.* quelqu'un de, *ſuppeditare.* fournir, *ſubminiſtrare.* une fille, la marier, *filiam nuptui collocare.*
ſe Pourvoir, *ſibi quærere.* acheter, *comparare.* contre une perſonne, *agere jure contra aliquem.*
Pouvoir, *poſſe.* avoir puiſſance, *valere.* faire une choſe, *quire.* ne pouvoir, *nequire.* n'en pouvoir plus, *defiœre.*
Prévaloir, *præſtare.* gagner, *vincere.* ſe prévaloir de, *commodum capere ex.*
Prévoir, *prævidere.* voir l'avenir, *proſpicere.*
Promouvoir, *promovere.* aux charges, *ad dignitates.* élever, *efferre.*

verbes à l'infinitif.

Remanoir, vieux mot, *remanere.*
Ramentevoir, vieux mot, *in memoriam reducere.*
Ravoir, recouvrer, *recuperare.* ſe ravoir d'une maladie, *recolligere ſe ex morbo.*
Recevoir, *recipere.* quelque perte, *jacturam facere.* quelqu'un, *excipere.* admettre, *admittere.* au nombre des citoyens, *in civitatem adſcribere.*
Revaloir, *rependere.*
Revouloir, vouloir de nouveau.
Sçavoir, *ſcire.* connoître, *noſcere.* faire ſçavoir, *certiorem facere.* être ſçavant, *doctum eſſe.* ſon monde, *multâ humanitate limatum eſſe.* ne ſçavoir, *neſcire.*
Seoir, *ſedere.*
Souloir, vieux mot, *ſolere.*
Surſeoir, *ſuperſedere.* différer, *differre.* le jugement d'un procès, *judicium litis ſuſtinere.* faire ſurſeoir un procès, *cauſæ judicium inhibere.*
Valoir, être d'un certain prix, *valere.* beaucoup, *maximi pretii eſſe.* beaucoup plus, *multò pluris valere.* faire valoir ſes terres, *agros ſuos colere.* ſe faire valoir, *ſua venditare.* faire valoir, exagérer, *exagerare.*
Valoir, coûter, *conſtare.* rapporter, *reddere.* valoir

verbes à l'infinitif. ſubſtantifs & adjectifs maſculins & féminins.

mieux,
rien val
Voir, *via*
picere.
intueri.
picere.
viſiter q
conſidé
der, *at*
oſtende
num fa
Vouloir,
pas, *no*
malle.
qu'un,
du mal
vouloir

La pl
oire *ſont*
mens, de
de Méde
nomsſubſ
ils ſont p
minés en
um.
Abſoluto
abſolu
Acceſſoi
acceſſ
additio
faire Ac
fucum
accroi
mere.
* Adjute
auxil
Ambulat
Armoire
piers,

verbes à l'infinitif.

mieux, *longè præstare.* ne rien valoir, *vitiosum esse.*
Voir, *videre.* regarder, *aspicere.* de près, *cominùs intueri.* appercevoir, *perspicere.* discerner, *-nere.* visiter quelqu'un, *invisere.* considérer, *-rare.* regarder, *attendere.* faire voir, *ostendere.* montrer, *planum facere.*
Vouloir, *velle.* ne vouloir pas, *nolle.* vouloir mieux, *malle.* du bien à quelqu'un, *benè cupere alicui.* du mal, *malè cupere.* en vouloir à, *insensum esse.*

OIRE.

La plupart des mots en oire *sont des mots d'instrumens, de Jurisprudence ou de Médecine; il y en a des noms substantifs & adjectifs: ils sont pour la plupart terminés en Latin en* orius, a, um.

substantifs & adjectifs masculins & féminins.

Absolutoire, *-orius.* sentence absolutoire, *-tia -latoria.*
Accessoire, *accessio.* choses accessoires, *res ascititiæ.* addition, *additamentum.*
faire Accroire, *persuadere. fucum facere.* s'en faire accroire, *nimiùm sibi sumere.*
* Adjutoire, vieux mot, *auxilium.*
Ambulatoire, *-orium.*
Armoire, *armarium.* à papiers, *tabularium.* à livres, *librarium.* à argent, *pecuniarium.* à serrer la viande, *obsoniarium.*
Atteloire, sorte de cheville.
Attrapoire, *decipula.*
Avaloire, *guttur.*
Auditoire, assistance, *auditores.* de Juge, *auditorium forense.*
Avocatoire, *-orium.*
Baignoire, cuve où l'on se baigne, *labrum balneare.*
Bajoire, terme de Monnoyeur & de Médailliste, *numisma cum duplici effigie.*
Bassinoire, *vas excalfactorium.*
Blasphématoire, *in Deum* vel *Sancto contumeliosus.*
Boire, *bibere.* peu, *subbibere.* tout, *epotare.* vuider le gobelet, *exhaurire poculum.* à quelqu'un, *alicui propinare.*
Bouilloire, vaisseau de métal, propre à faire bouillir de l'eau.
Brandilloire, *oscillum.*
Branloire, ais par le moyen duquel deux enfans font tour-à-tour le contrepoids.
Cauletoire, petit fauteuil, *sedecula.* de charrue, *aratri sedile.*
Caution juratoire, *cautio juratoria.*
Ciboire, *sacra pyxis.*
Circulatoire, *-orius.*
Clifoire, *syrinx, sambuca.*
Colluſoire, *-orius.*
Combinatoire, *ars comparandi.*

Substantifs & adjectifs masculins & féminins.

Comminatoire, *-orium.*
Compulsoire...
Conservatoire, Siége d'un Conservateur des droits de quelque Siége, *-orium.*
Consistoire *-orium.*
Consolatoire, *-orius.*
Correctoire, livre dont se servent les Minimes, *correctorium.*
Couloire, *colum.*
Croire, *credere.* penser, *arbitrari.* estimer, *æstimare.* être persuadé, *persuasum esse.* écouter, *audire.* avoir opinion, *opinari.* s'en faire accroire, *nimium sibi arrogare.*
Débellatoire, vieux mot, victorieux, *-orius.*
Déboire, *injucundus sapor. Item*, desagrément, *injuria.*
Déclaratoire, *-orium.*
Déclinatoire...
Décroire, *negare.*
Décrotoire, *detersorium.*
Délégatoire, rescription du Souverain Pontife.
Dépilatoire, *-orium.*
Dépurgatoire...
Dérogatoire...
Diffamatoire, *famosus*, *probrosus.*
Dilatoire, *-orius.*
Dilatoire, instrument de Chirurgie.
Dimissoire, *-orium.*
Dinatoire.
Directoire, *ordo.*
Discretoire, *consilium monialium.*

Substantifs & adjectifs masculins & féminins.

Distillatoire, terme de Chymie.
Doloire, outil de Tonnelier, *dolabra.* petite doloire, *dolabella.*
Echappatoire, *effugium.*
Ecritoire, *calamaria theca.*
Ecumoire, *spumatorium.*
Egrainoire, petite cage.
Ejaculatoire, *-orius.*
Elévatoire, *-orium.*
Emunctoires, au plur. *-oria.*
Epître dédicatoire, *epistola dedicatoria.*
Estoire, vieux mot, *classis.*
Evocatoire, *-orium.*
Exécutoire, *pigneratitiâ auctoritate litteræ.*
Exécratoire, terme de Théologie.
Expiatoire, *piacularis.*
Expurgatoire, *index expurgatorius.*
Foire, marché extraordinaire, *nundinæ.* le lieu où elle se tient, *emporium.* de foire, *nundinarius.* établir une foire, *nundinas instituere.*
Foires, excrémens liquides, *foria.* il a la foire, *cita est ipsi alvus.* qui a la foire, *foriolus.*
Frustratoire, terme de Palais, *-orius.*
Frustatoire, vin où l'on met du sucre & de la muscade.
Génitoires, au plur. *genitalia.*
Glissoire, chemin glacé sur quoi on glisse, *stadium glaciatum.*
Gloire, *gloria.* faire gloire

Substantifs & adjectifs masculins & féminins.

de, *gl*
de la g
quirere
pisci. g
perbia.
Grimoire
Histoire,
Illusoire,
Imprécato
Inflammat
nes exc
Interlocut
Interrogat
Invitatoir
Invocatoi
Joire, po
Ivoire,
Laboratoi
pour l
miques
Lacrymat
tiquaire
Lardoire
der,
carnib
Lédoire,
tium.
Loire, ri
Machicat
toire,
Machoire
d'un fu
tapulta
tarii.
torculi
Mangeoi
ratelier
bulari
Mécroire
picari.
Mémoire
nir, *n*
record

Substantifs & adjectifs masculins & feminins.

de, *gloriari de.* acquérir de la gloire, *gloriam acquirere.* en obtenir, *adipisci.* gloire, orgueil, *superbia.*
Grimoire, *libellus magicus.*
Histoire, *-oria.*
Illusoire, *fallax.*
Imprécatoire, *-orius.*
Inflammatoire, *inflammationes excitans.*
Interlocutoire, *-orium.*
Interrogatoire...
Invitatoire...
Invocatoire...
Joire, pour dire George.
Ivoire, *ebur.*
Laboratoire, lieu destiné pour les opérations chymiques.
Lacrymatoire, terme d'Antiquaire, *-orium.*
Lardoire, instrument à larder, *acus quâ laridum carnibus inseritur.*
Lédoire, vieux mot, *convitium.*
Loire, riviere, *Liger.*
Machicatoire, *ou* Masticatoire, *masticatorium.*
Machoire, *maxilla.* du chien d'un fusil, *labra rostri catapultarii, canis catapultarii.* d'un étang, *labra torculi.*
Mangeoire, crêche, *præsepe.* ratelier, *ou* creneau, *pabularius alveus.*
Mécroire, vieux mot, *suspicari.*
Mémoire, faculté de retenir, *memoria.* souvenir, *recordatio.* papier pour se ressouvenir, *commentarius.* instruction, *monitum scripto editum.*
de Mémoire d'homme, *post hominum memoriam.*
rappeller la Mémoire, *renovare,* vel *refricare memoriam.*
Méritoire, *præmio dignus.*
Moire, *bombyx spissiori filo texta.*
Monitoire, *-orium.*
Nageoire de poissons, *pinna.* vessie pour nager, *natantis fulcra axillaria.*
Noire, *nigra,* petite noire, *nigella.* brune, *fusca.* un peu noire, *subnigra.* pierre noire, *stylus plumbeus.* la mer noire, *mare nigrum.*
Notoire, *notus manifestus.*
Obligatoire, *-orius.*
Observatoire, *-orium.* lieu destiné pour les opérations astronomiques.
Offertoire, *-orium.*
Oire, vieux adj. *hodie.*
Olfactoire, terme d'Anatom.
Oraison jaculatoire, *oratio jaculatoria.*
Oratoire, lieu pour prier Dieu, *oratorium.*
Pere de l'Oratoire, qui est de la Congrégation de l'Oratoire, *Congregatio Oratorii Jesu.*
style Oratoire, *ou* fleuri, *stilus oratorius, floridus.*
Passoire, *colum.*
Péremptoire, terme de Palais, *-orium.*
une raison Péremptoire & tout-à-fait décisive, *cer-*

subſtantifs & adjectifs maſculins & féminins.

tiſſimum & perſuaſibile argumentum.
Pétitoire, ter. de Pal. *-orium.*
Poire, fruit, *pyrum.* à poudre, *pyxis pulveraria.* d'angoiſſe, *pyrum cruciando ferreum.*
Portoire, vaiſſeau pour porter la vendange.
Poſſeſſoire, *ou* la maintenue. *poſſeſſio.* le plein poſſeſſoire, *exhauſta controverſia juſtæ poſſeſſionis, pleneque juris poſſidendi.* poſſeſſoire, adj. *poſſeſſorius.*
Préparatoire, *præparatorium.*
Prétoire, *prætorium.*
Préfet du Prétoire, *præfectus prætorii.*
Probatoire, acte probatoire.
Profeſſoire, un an de Profeſſion, terme uſité chez les Bernardins.
Promontoire, Cap.
Propitiatoire, *-orium.*
Provoire, vieux mot, *oratio & oratorium.*
Purgatoire, *-orium.*
Purificatoire, *-orium linteum.*
Ratiſſoire, *radula.*
Réfectoire, *cœnaculum.*
Répertoire, *index.*
Réquiſitoire, *-orium.*
Réſolutoire...
Révocatoire, dont on peut ſe relever.
Ruptoire, terme de Chirurgie, *cauterium potentiale.*
Satisfactoire, terme de Palais.

ſubſtantifs & adjectifs maſculins & féminins.

Secrétoire, *ſecretioni inſerviens.*
Séparatoire, *-orium.*
Soupatoire, heure ſoupatoire, *hora cœnandi.*
Spéculatoire, *cœli phænomenon ſcientia ſpeculativa.*
Sternutatoire, *ſternutationes movens.*
Style, *ſtylus.* déclamatoire, *-orius.*
Suaſoire, perſuaſif, *-orius.*
Suppoſitoire, *-orium.*
Suſpenſoire...
Territoire...
Tranſitoire, *-orius.*
Trémoire, de moulin, *ou* Trémie, *piſtrinæ infundibulum.*
Trouſſoire, vieux mot, relève-mouſtache.
Véſicatoire, *-orium.*
Victoire, *-oria.*
Vomitoire, *-orium.*
Voire, *verùm etiam.* voire qui en auroit, *& verò qui haberet.*

OIRS.

Voyez les noms en oir, *dont le pluriel fait* oirs.

OIS. & OIX.

ſubſt. & adj. maſc.

Abois de la mort, *extrema cum morte lucta.*
Abois, terme de chaſſe.
Adénois, terme de Géographie, *adenenſis.*
Alénois, *Naſturtium.*
Alténois, nom de peuple. *Altenenſis.*
Ambergois, *Ambergenſis*
Anchois, *encraſicholus.*

ſubſtantifs & adjectifs maſculins.

Anglois,
Arbois, vi
Comté,
vin d'Arbo
ſium.
Artois, pa
—d'Artoi
Auchois,
Aucunefoi
Avignonn
Autrefois
Autunois
ager.
Auxois,
Belgeois,
Bas,
Blois, vill
ſenſe c
Bois de c
de taill
de taill
haute
riaria.
bois de
gnum.
lignum
tibus d
caudex
charpe
marrei
rium.
Bois de c
de cer
ter bie
gerere
ſaltus.
le. de
maiſon
ment
famili
terme
tura

substantifs & adjectifs masculins.

Anglois, peuple, *Anglus.*
Arbois, ville de la Franche-Comté, *Arborosa.*
vin d'Arbois, *vinum Arbesium.*
Artois, pays, *Artesia*
—d'Artois, *Artesius.*
Auchois, *Caletensis.*
Aucunefois, *aliquoties.*
Avignonnois, *Avenionensis.*
Autrefois, adv. *olim.*
Autunois, *Augustodunensis ager.*
Auxois, *Alexiensis tractus.*
Belgeois, qui eſt des Pays-Bas, *Belga.*
Blois, ville de France, *Blesense castrum.*
Bois de coupe, *silva cædua.* de taille, *cæduum nemus.* de taillis, *tonsilis silva.* de haute futaie, *silva materiaria.* mort, *arboretida.* bois de quartier, *fissum lignum.* à brûler, *focarium lignum.* flotté, *lignum ratibus devectum.* de moule, *caudex annularius.* de charpente, *materies.* de marrein, *lignum tignarium.* forêt, *nemus.*
Bois de cerf, ramure, cornes de cerf, *cervi cornua.* porter bien ſon bois, *bene se gerere.* ſur une montagne, *saltus.* fût d'armes, *hastile.* de touche, proche la maiſon pour le divertiſſement, *voluptuaria silva familiaris.* taille de bois, terme de Graveurs, *scalptura in typo ligneo formata.* bois conſacré à quelque Divinité, *lucus.*

substantifs & adjectifs masculins.

Bourgeois, *civis.*
Briois, de Brie, *Briensis.*
Carquois, *pharetra.*
Chamois, animal, *rupicapra.*
Chamois, peau, *rupicapræ pellis.*
Champenois, *campanus.*
Chaumonnois, Contrée de Baſſigny en Champagne.
Chinois, peuple, *Sina.*
Choix, élection, *electio.*
Co-bourgeois, celui à qui un vaiſſeau appartient en commun.
Contrepoids, *æquipondium.*
Courtois, *urbanus.* civil, *elegans.*
Croix, *crux.* peine, affliction, *crux, cruciamentum.* de ſaint André, *crux decussata.*
Danois, peuple, *Danus.*
Dauphinois, *Delphinas.*
Diſcourtois, *inurbanus.*
Dunois, pays, *Dunensis ager.*
Empois, *amylum aquâ dilutum.*
Ferrarois, *Ferrariensis.*
Feu Grégeois, *ignis Græcus.*
Fois, *vices.*
à la Fois, *una, simul.*
François, nom, *Franciscus.*
François, peuple, *Gallus, Francus.*
Garde bois, *silvarum custos.*
Gaulois, peuple, *Gallus.*
Génois, peuple, *Genuensis.*
Grand-Croix, Chevalier de Malthe, *Eques Melitensis ex primariis.*

subst. & adj. masc.

Gravois, *ruderà.*
Grivois, bon compagnon, *genialis animi vir.*
de Guingois, de travers *oblique.*
Harnois de cheval, *equorum strata.*
Hautbois, *major tibia.* joueur de Hautbois, *tibicen.*
Hibernois, peuple, *Hibernus.*
Hongrois, peuple, *Hungarus.*
Japonnois, peuple, *Japonensis.*
Iéçois, qui est d'Iéço, *Iesoensis.*
Indois, des Indes, *Indicus.*
Iroquois, peuple, *Iroquoïus.*
Issinois, Habitant du Royaume d'Issinio, *Issiniensis.*
Lectrois, vieux mot, *locus lectioni destinatus.*
* Maintefois, souvent, *sæpe.*
Maconnois, *Malicensis ager.*
* Matois, *callidus.*
* Minois, *vultus.*
Mois, *mensis.*
Namurois, *Namurcensis.*
Narquois, vieux mot, *homo recoctus.*
Noblois, vieux mot, *nobilitas.*
Noix, *nuces.*
Ocondrois, vieux adv. *posteà.*
Pantois, vieux mot, *anxie anhelans.*
* Parfois, *aliquando.*
* Patois, *sermo plebeïus.*
Pavois, *scutum.* bastingue de navire, *navis peribolus.*
Piois, gazouillis d'oiseaux, *avium cantus.*

subst. & adj. masc.

Poids à peser, *pondo.* fardeau, *onus.*
Pois, légume, *pisum, cicer.*
Poix, *pix.*
Polonois, *Polonus.*
Putois, animal, *putorius.*
Quelquefois, *aliquando.*
Rochelois, *Rupellensis.*
Siamois, peuple, *Siamus.*
Sordois, vieux mot, *surdus.*
Souriquois, qui appartient aux rats & aux souris.
Sournois, dissimulé, *tectus & tacitus.*
Suédois, peuple, *Suevus.*
* en Tapinois, *secretò.*
Terrenoix, plante, *bulbocastanum.*
Tournois, monnoie, *moneta Turonica.* exercice, *ludicrum certamen.*
Toutefois, adv. *tamen.*
Tramois, bled de Mars.
Tricois, vieux mot, ornement, broderie.
Trois, *tres.*
Turcois, vieux mot, carquois.
Vaudois, hérétique, *Valdensis.*
Villageois, *villanus.*
Voix, *vox,* bruit, *sermo.* opinion, *sententia.* suffrage, *gium.* voix basse, *vox demissa.* claire, *clara.* musicale, *canora.* belle, *resonans.* douce, *suavis.* haute, *alta.* forte, *grandis.* discordante, *absona.* fausse, *fucata.* foible, *languens.* grosse, *inflata.* rude, *rauca.*

Voyez le pluriel des noms en oi, oit & oid : Rois, froids, droits, *&c.*

Plus, divers tems & diverſes perſonnes de tous les verbes : aimois, pouvois, tenois.

OISSE.

Angoiſſes, au plur. *angustiæ.* être dans les angoiſſes d'une priſon, *esse in angustiâ carceris.*

Poire d'angoiſſes, *pyrum anginum.*

Poire d'angoiſſes, fig. fâcherie, *anxietas.*

Paroiſſe, *parœcia.*

* coq de Paroiſſe, *parœcius cum[illegible]rimarius.*

VERBES.

Accroiſſe, *accrescat.*
Apparoiſſe, *videatur.*
Comparoiſſe, *comparcat.*
Connoiſſe, *cognoscat.*
Croiſſe, *crescat.*
Décroiſſe, *decrescat.*
Diſparoiſſe, *evanescat.*
Froiſſe, *confringat.*
Méconnoiſſe, *ignoret.*
Paroiſſe, *videatur.*
Poiſſe, *impicet.*
Reconnoiſſe, *agnoscat.*

OIST. & OIT.

m Le croît du bétail, *pecudum accretio.*

m Surcroît, augmentation, *accessio.* de malheurs, *miseriarum cumulus.*

VERBES.

Accroît, *accrescit.*
Apparoît, *videtur.*
Comparoît, *comparet.*
Connoît, *cognoscit.*
Croît, *crescit.*
Décroît, *decrescit.*
Diſparoît, *evanescit.*
Méconnoît, *ignorat.*
Paroît, *videtur.*
Reconnoît, *agnoscit.*

OIT.

Adroit, *dexter.* fin, *callidus.*
Ainſi ſoit, *sic fiat.*
Détroit, *fretum.*
Doigt, *digitus.* petit doigt, *digitulus.* ſur le bout du doigt, par cœur, *memoriter, ad unguem.* à l'échedoigt, *stillatim.*
Droit, adj. *rectus.*
un Droit, *Jus.*
Droit, ſcience, *Juriſprudentia.*
Endroit, *locus.* d'une étoffe, *pars panni ſpecioſior.*
* à l'Endroit, envers, *erga.*
Etroit, *strictus.*
Exploit militaire, *fascinus, expeditio militaris.*
Exploit de Juſtice, *dica.*
Froid, *frigidus.*
piſſe-Froid, mélancolique, *tcus.*
Faire froid à quelqu'un, *remiſſiùs agere cum.*
Maladroit, *parum induſtrius.*
Paſſe droit, *indulgentia, relaxatio.*

ſubſt. maſc. & adj. maſc. verbes au préſent, &c.

ſubſt. maſc. & adj. maſc. verbes au ſubjonctif.

m Toit de maiſon, *tectum.*
Plus, divers tems de tous les verbes : aimoit, aimeroit, faiſoit, feroit, *&c.*

OITE.

ſubſt. & adj. fém.
Adroite, fille adroite, *callida.*
Boite, appas pour attirer la morue.
Boſte, (long) *claudico.*
vin en Boite, *vinum potui aptum.*
Coite, lit de plume, *culcitra plumea.*
Convoite, *appeto.*
Droite, terme de Tiſſerand pour marquer la groſſeur du fil.
Droite, choſe droite, *recta.*
Emboſte, (long) *includo.*
Exploite, *dicam ſcribo.*
Moite, *madida.*

OITRE.

Cloître, *clauſtrum.*

VERBES.

verbes à l'infinitif.
Accroître, *augere.*
Apparoître, *apparare.*
Comparoître, *comparere.*
Connoître, *noſcere.*
Croître, *creſcere.*
Décroître, *decreſcere.*
Diſparoître, *evaneſcere.*
Méconnoître, *beneficiorum acceptorum immemorem eſſe.*
Paroître, *apparere.*
Reconnoître, *agnoſcere.*

v Reconnoître un bienfait, *gratiæ memorem eſſe.* une place, *locum explorare.*
De la maniere que l'on prononce à préſent ces verbes, on les peut rimer avec être, & aitre.

OIVE.

verbes au ſubj.
Apperçoive, *aſpiciat.*
Boive, *hibat.*
Conçoive, *concipiat.*
Deçoive, *decipiat.*
Doive, *debeat.*
Reçoive, *recipiat.*

OIVRE.

ſubſtantifs malculins.
m Poivre, *piper.* blanc, *album.* broyé, *tritum.*
Poivre, fig. quelque choſe de piquant, *piperatus.*
v il Poivre, *pipere condit.*
v il Poivre, il y a de la ſatyre, *mordicat.*

OISE. & OIZE.

ſubſt. & adj. fém.
Amboiſe, ville, *Amboſia*, vel *Ambacia.*
Ambroiſe, nom prop. *-oſius.*
Ardoiſe, *ardoſia.*
Bavaroiſe, liqueur chaude.
Bourgeoiſe, *civis.*
Cervoiſe, boiſſon, *cerviſia.*
Courtoiſe, *civilis.*
Eloiſe, vieux mot, qui ſignifie éclair.
Framboiſe, fruit, *rubi Idæi morum.*
Grivoiſe, *meretrix.*
Hollandoiſe, (à la) *dure.*

substantifs & adjectifs féminins.

Matoiſe, *callida.*
Narquoiſe, *recocta & vafra mulier.*
Noiſe, *rixa.* querelle, *contentio.* débat, *jurgium.*
Oiſe, riviere, *Oeſia.*
Pontoiſe, ville, *Pontiſara.*
Portugaloiſe, pièce d'or de Portugal.
Toiſe, *orgyia, ſexpedalis pertica.*
Turquoiſe, pierre précieuſe, *turcoïs.*
Vandoiſe, poiſſon, *vandeſius piſcis.*

O L.

substantifs masculins.

B-mol, terme de Muſique.
Bol de caſſe, *bolus.* d'Arménie, *gleba Armenia.*
Capiſcol, Chef *ou* Doyen de Chapitre, *Decanus, capituli caput.*
Caracol, *equeſtris in gyrum procurſio.*
Col, *ou* cou, *collum.*
Dol, *dolus.*
Ecu ſol, *ſolatus aureus.*
Entreſol, *intertabulatum.*
Eſpagnol, *Hiſpanus.*
Faire à col, terme d'Eaux & Forêts, le fardeau qu'une perſonne emporte elle même.
Fol, *ou* Fou, adj. *ſtultus.*
Flageol, vieux mot, *fiſtula.*
G-ré-ſol, clef de Muſique.
Giraſol, pierre précieuſe, *opalus.*
Hauſſe-col, *ſubjecta collo pelta.*
Licol, *ou* licou, *capiſtrum.*
Mogol, Indien, *Mogolus.*
le Grand Mogol, Empereur des Indes, *Mogolorum Imperator.*
Mol, *ou* mou, adj. *mollis.*
Mouchoir de col, *ſtrophium.*
Paraſol, *umbella.*
Pol, vieux mot, *pentarium.*
Roſſignol, *philomela.*
Sol, *ou* ſou, monnoie, *ſolidum.*
Sol, *ou* Soleil, or des Chymiſtes, *ſol, aurum.*
Sol, note de Muſique.
Tourneſol, fleur, *heliotropium.*
Tourneſol à faire empois, *ſcorpioïdes.*
Vitriol, *chalcanthum.*
Viol, *violatio.*
Vol d'oiſeaux, *volatio.*
Vol, larcin, *furtum.*

O L D E.

f Solde, *ſtipendium.* être à la Solde de, *mereri ſub alio quo.*

O L E. bref.

m Acanthabole, inſtrument de Chirurgie, *-bolus.*
Ancillariole, *-riolus.*
Apoſtole, vieux mot, *-lus.*
Archiviole, terme de Muſiq.
Aréole, terme d'Anat.
Artériole, terme d'Anatomie, *-la.*
Aſtropole, term. de Fleuriſte.
Atolle, potion des Eſpagnols des Iſles.
Auréole, couronne, *-la.*
Azérole, fruit.

substantifs féminins.

subst. fem.

Babiole, *ineptiæ.* d'enfans, *crepundiæ.*
Bractéole, *auri ramentum.*
Banderolle, *pinna vixillaris.*
Barbacolle, *ludi magister.*
a Bénévole, *-lus.*
* Bestiole, *parvula bestia.*
Boussole, *pyxis nautica.*
Bouterolle, *baculus rotâ instructus.*
Bricole, sangle, *cingulum bajulatorium.*
Bricole de paume, *pilæ obliquæ impactio.*
Bricole, fig. *frustratio.*
Camisole, *subucula.*
m Canacopole, Catéchiste qui travaille aux Indes sous les Missionnaires.
m Capitole, *-lium.*
Capriole, *agilis in sublime saltus.*
Caracole, *equestris in orbem procursio.*
Cariole, *minor rheda.*
Carmagnole, ville de Savoie, *Carmaniola.*
Carniole, Province d'Autriche.
Casserolle, *ænea paropsis.*
Caulicole, terme d'Architecture, *cauliculus.*
Chantignole, *laterculus.*
Colle, *gluten.* de poisson, *ichthyocolla.*
—de cuir de bœuf, *taurinum.*
Colle, cassade, *stropha.*
Cocole, pour Nicole.
Console d'Architecture, *ancones, prothyrides.*
Coupole d'un Dôme, *cameræ fastigium.*

substantifs feminins.

* Croquignole, *talitrum.*
Dariole, *cibi ac placentæ genus.*
Devole, *nulla luforia folia auferre.*
Diastole, *-le.*
Discobole, Athléte qui disputoit le prix au disque.
Echaudole, v. m. *scandula.*
Echignole, fuseau de Boutonnier.
Ecole, *schola.*
Ecole, faute au jeu de Trictrac, *error.*
Entresole, *interjectum tabulatum.*
m Eole, Dieu des Vents, *Æolus.*
Etole, vieux mot, *stola.*
Etudiole, v. m. *musæolum.*
Faribole, *nugæ.*
Févrole, petite féve, *fabilla.*
Folle, adj. *stulta.*
Folle, filet à prendre du poisson.
a Frivole, *-lus.*
Furolle, exhalaison enflammée qu'on voit sur mer.
Fuserolle, brochette de fer, dont se servent les Tisserands.
Gingeole, cadet la Gingeole.
Girandole, chandelier à plusieurs branches, *girandula.*
Girandole, corde de feu d'artifice, *pyraustici funis.*
Gloriole, *-la.*
Gondole, bateau, *cymbula.*
Grolle, cornelle, *cornicula, corvus.*
Hélépole, terme d'Antiq.
Hyperbole, *-le.* exagération, *superlatio.*

Hypocole,

substantifs masculins & feminins.

Hypocole
maire,
gule,
Ichthyoc
son,
Idole,
Idole, so
Ignicole,
Lauréole
Lithocole
-la.
Malévole
levolus.
Maléole,
Mariole,
beatæ
Mausole,
Ménole,
mer.
Mensole,
Métropol
Molle,
mollis.
Molle,
effemin
Monopol
Moucher
cipeta.
Muzeroll
cella.
Nicole,
Nicola
Nicolle,
Nicola
Niole,
ictus.
Nole, a
lie,
Norole,
Obole,
Ouiropol
Pactole,
Parabole

substantifs masculins & feminins.

Hypocole, terme de Grammaire, le point & la virgule, *hypocolon.*
Ichthyocolle, colle de poisson, *-la.*
Idole, *idolum.*
Idole, sot, *fiultus.*
Ignicole, qui adore le feu.
Lauréole, laurier, *laureola.*
Lithocolle, sorte de ciment, *-la.*
Malévole, malveillant, *malevolus.*
Malléole, *-lus.*
Mariole, vieux mot, *imago beatæ Virginis.*
Mausole, Roi de Carie, *-lus.*
Ménole, petit poisson de mer.
Mensole, *cameræ tholus.*
Métropole, *-lis.*
Molle, cire molle, *cera mollis.*
Molle, efféminée, *mollis, effeminata.*
Monopole, *-lium.*
Moucherolle, oiseau, *muscipeta.*
Muzerolle de cheval, *fiscella.*
Nicole, Auteur François, *Nicolaïs.*
Nicolle, nom de femme, *Nicolaa.*
Niole, terme d'Ecolier, *ictus.*
Nole, ancienne ville d'Italie, *Nola.*
Norole, brioche, *crustulum.*
Obole, *-lus.*
Ouiropole...
Pactole, fleuve, *-olus.*
Parabole, *parabola.* similitude, *similitudo.* allégorie, *allegoria.*
Parole, *vox, verbum.*
Passe-parole.
Pentapole, *-lis.*
Péribole, transport des humeurs sur la surface du corps.
Pétrole, liqueur bitumineuse.
* Pharmacopole, *-ola.*
Phiole, ou Fiole, *lagena citrea.*
Pistole, *nummus aureus.*
Pole, *polus.* arctique, *-icus.* antarctique, *-icus.*
Profiterole, *ossa subcinericia.*
Protocole, *scriptum archetypum.*
Regnicole, habitant d'un royaume, *-cola.*
Rigole, *incile, rivulus.*
Riole, terme bas, faire la riole, se divertir.
Ristole, *minutal totum.*
Rocambole, légume, *-allium tenue.* faire la rocambole, faire bonne chere, *epulari.*
Rougeole, maladie, *rubentes pustulæ*, ou *morbilli*, au plur.
Samole, plante, *samolus.*
Sole, poisson, *solea.* de navire, *planus.* terre, *solum.* d'un cheval, *cornu equi tenerius.*
Symbole, *-lum.* des Apôtres, *Apostolorum.* de Nicée, *Nicenum.*
Systole, contraction du cœur, *-le.*
Tavayole, *tegmen linteum.*
Victoriole, *-la.*

substantifs masculins & feminins.

subst. masc. & fém.

Vérole, *morbus Venereus.*
petite Vérole, *variolæ.*
Viole, instrument de Musique, *Lyra.*
Virevole, *ou* Dévole, terme du jeu de la Bête, *nullorum foliorum lusoriorum ablatio.*
Virole, *carchebus.*

VERBES.

verbes au présent.

Accole, *amplexor.*
Bricole, fig. *tergiversor.*
Cageole, *blandior.*
Capriole, *saltito.*
Colle, *glutino.*
Console, *-olor.*
Décolle, *deglutino.*
Désole, *devasto.* Item, *mœrore afficio.*
Dessole, *soleam eximo.*
Immole, *-olo.*
Recolle, *reglutino.*
* Rigole, *epulor.*
Viole, *violo.*
Vole, *volo.* dérobe, *furor.*
Voyez les autres verbes en oler.

OLE. long. OSLE. & AULE.

subst. & adj. masc. & fém.

Contrôle, *album.* régistre, *strum.*
Dôle, ville, *Dola.*
* Drôle, *facetus.* plaisant, *lepidus.*
Epaule, *scapula.*
prêter l'Epaule, *adjuvare.*
Forte-Epaule, nom de Lutin.
Garde-Rôle, *indicum custos.*
Gaule, pays, *Gallia.*
Gaule, bâton, *pertica.*
Geole, *carcer.*

subst. & adj. masc. & fém.

Mariaule, témoin peu digne de foi.
Mole d'un port de mer, *moles.*
Mole de femme, *mola.*
Saint François de Paule, *sanctus Franciscus de Paulâ.*
Rôle, *catalogus.* indice, *index.*
Saule, *salix.*
Tôle, lame de fer battu, *lamina ferrea.*

VERBES.

verbes au présent.

Contrôle, *describo acta in antigrapho.* It. *redarguo.*
Enjaule, *phaleratis verbis duco.*
Enrôle, *conscribo.*
Epaule, estropie, *mutilo.*
Epaule, soutiens, *fulcio.*
Miaule, crie comme un chat, *mia clamito.*

OLFE.

subst. mascul.

Adolphe, nom propre, *Adolphus.*
Astolfe, nom propre, *Astolphus.*
Golfe, *sinus.*

OLTE.

subst. fém.

Récolte de fruits, *frugum collectio.*
— faire la récolte, *fruges colligere.*
Révolte, *rebellio.*
Révolte, *rebello.*
Virevolte, *circumactus.*
Volte, danse, *saltatio.*
Volte, terme d'Ecuyer, *circumactus.*

OM. & OMBE.

m Nom, *nomen.*

substantifs masculins.

Opium, suc c
Plomb, mét
à Plomb, *pe*
Pronom,
Renom,
un Retentur
Surnom,
Tire-plomb,
culos duce
Voyez les

O

substantifs féminins.

Bombe, inst
re,
Catacombes
souterrain
Colombe, p
Dombes, P
Hécatombe,
ciens,
Lombes, t
lumbi.
Plombe,
Rhombe, te
Succombe,
Tombe, pie
tumulus.
Tombe, t
chrum.
Tombe,

OM

substantifs masculins.

Comble de r
extrémité
il est au Co
sirs, *vo*
de fond en
tus.
Comole, pl
pié Comble
val,

Opium, fuc de pavots, *opium.* *subſtantifs maſculins.*
Plomb, métal, *plumbum.*
à Plomb, *perpendiculariter.* *m*
Pronom, *pronomen.*
Renom, *fama.* *m*
un Retentum, *-tum.* *v*
Surnom, *cognomen.*
Tire-plomb, *plumbi in cuniculos ducendi rotulæ.*
Voyez les rimes en on.

OMBE.

Bombe, inſtrument de guerre, *glans igniaria.* *subſtantifs feminins.* *v*
Catacombes au plur. grottes ſouterraines, *catacumbæ.* *f*
Colombe, pigeon, *columba.*
Dombes, Principauté, *-bæ.*
Hécatombe, ſacrifice des Anciens, *hecatombæ.* *v*
Lombes, terme d'Anatom. *lumbi.* *f*
Plombe, *plumbo.* *a*
Rhombe, terme de Géomet.
Succombe, *-cumbo.*
Tombe, pierre de ſepulchre, *tumulus.*
Tombe, tombeau, *ſepulchrum.*
Tombe, *cado.* *subſtantifs maſculins.*

OMBLE.

Comble de maiſon, *cacumen.*
extrémité, *-itas.*
il eſt au Comble de ſes deſirs, *votorum compos eſt.*
de fond en Comble, *funditùs.*
Comole, plein, *completus.*
pié Comble, ſe dit d'un cheval, *pes plenus.*

OMBRE.

Concombre, légume, *cucumer.*
Décombres, au plur. *ruderæ.*
Dénombre, *dinumero.*
Hombre, jeu, *humbra.*
Nombre, *numerus.*
Nombre d'une période, *numerus periodi.*
ſcience des Nombres, arithmétique, *arithmetica.*
les nombres, un des cinq livres de Moyſe, *liber numeri.*
Nombre, *numero.*
Ombre, *umbra.*
Ombre, fig. l'ame ſéparée du corps, *manes.*
Ombre, poiſſon, *thymallus.*
Ombre, *adumbro.*
Pénombre, terme d'Aſtronomie, *penumbra.*
Sombre, obſcur, *-us.* épais, *caliginoſus.* tenebreux, *tenebroſus.* triſte, *triſtis.* melancolique, *-icus.* temps ſombre, *tempus ſubnubilum.* mélancolique, *triſtis.*

OMME.

Bon-homme, pour dire vieillard, *vetulus.* bon & ſimple, *rectus ac ſimplex.* & pour cocu auſſi quelquefois, *curruca.*
Carcinome, *cancer.*
Cardamome, graine, *-omum.*
Comme, ainſi, *ſic, ut.*
Comme, lorſque, *cum.*
Eurynome, Dieu infernal, qui, ſelon Pauſanias, ſe nourriſſoit de la chair des morts.

substantifs masculins.

Gentilhomme, *nobilis scutifer.*
f Gomme, *gummi.*
Hippodrome, *-mus.*
Homme, *homo.*
Lépidosarcôme, sorte de tumeur.
Lipome, loupe graisseuse.
Lithotome, instrument de Chirurgie.
Majordôme, *promus condus.*
Pharyngotome, instrument de Chirurgie, *-mus.*
f Pomme, fruit, *malum.* capendu, *-tum.* reinéte, *venetinum.* de Calvire *Calvirium.* d'Adam, *Adamium.* d'amour, *amatorium.* d'api, *apiolum.* pomme-poire, *melapium.* saint Jean, *melimelum.* girolle sans pepin, passe-pomme, *malum spadonium.* de nouveau, de hâtiveau, *-precox.* tardive, *serotinum.* de garde, *conditaneum.* qui n'est pas de garde, *fugax.* de merveille, *balsamine.* de pin, *pineum.* de senteur, *pila odoraria.*
Pomme de lit, *encarpus.*
Pomme de discorde, *pomum discordiæ.*
Prud'homme, *probus homo.*
Quatrinome, terme d'Algébre, *-mus.*
Rogomme, liqueur.
Rome, ville, *Roma.*
Sclérome, maladie, *-ma.*
Somme d'argent, *summa pecuniæ.*
Somme arrêtée d'un compte, *summarium.*

substantifs masculins verbes au présent.

cheval de Somme, *equus sarcinarius.*
Somme, sommeil, *sumnus.*
en Somme, enfin, *tandem.*
nous Sommes, *du verbe* être, *rime avec le pluriel des noms en* omme.
Stadiodrome, terme d'Antiquité, *-mus.*
Syringotome, terme de Chirurgie.
Zigôme, terme de Médecine, *zigoma.*

VERBES.

Assomme, *neco.*
Chomme, *festum observo.*
Consomme, *consumo.*
Gomme, *gummi illinio.*
Nomme, *nomino.*
Renomme, *prædico.*
Somme, *in summum cogo.*
Surnomme, *cognomino.*

OME, long. OSME. & AUME.

substantifs masc.

Ancylotome, instrument de Chirurgie, *-mus.*
Astronome, *-mus.*
Atôme, petit corps, *-mus.*
Axiôme, *axioma.*
Baume, arbre, *balsamum.*
Baume, grotte, *spelunca.*
f la sainte Baume, *sacra spelunca.*
Baume, drogue, *balsamum.*
Brantôme, Aut. Franç. *-mus.*
Cardamôme, plante, *-mum.*
Chaume, *stipula.*
Chrysostome, nom propre. *Chrysostomus.*

subst. masc.

Cinnamôm
Côme, vi
—de Côm
Cosme, n
Deutéron
livres d
Dôme,
v il embaum
Epitome,
Fantôme,
umbrat
Fantôme
species.
Gnome,
lon les
Guillaume
Guillelm
Heaume,
Hippodro
Jérôme,
ronymus
Idiôme,
Majordôm
en Itali
Môme, b
-mus.
Œconome
f Paume d
jeu, *sp*
Paume, m
Pseaume,
Royaume
Sodôme,
Symptôme
Tome d'u

OMNE

O

f Archipom
rine,

subst. masc.
Cinnamôme, *-omum.*
Côme, ville, *Comum.*
—de Côme, *Comenſis.*
Coſme, nom propre, *-mus.*
Deutéronome, un des cinq livres de Moyſe, *-mium.*
Dôme, *tholus.*
v il embaume, *ſpirat odoram.*
Epitome, abrégé, *-me.*
Fantôme, *phantaſma, larva umbratilis.*
Fantôme d'armes, *armorum ſpecies.*
Gnome, eſprit terreſtre, ſelon les Cabaliſtes, *gnome.*
Guillaume, nom propre, *Guillelmus.*
Heaume, *galea.*
Hippodrome, cirque, *-mus.*
Jérôme, nom propre, *Hieronymus.*
Idiôme, *idioma*
Majordôme, Maître d'Hôtel en Italie, *palatii major.*
Môme, bouſon des Dieux, *-mus.*
Œconome, *-omus.*
f Paume de la main, *vola.* jeu, *ſphæriſterii ludus.*
Paume, meſure, *palma.*
Pſeaume, *pſalmus.*
Royaume, *regnum.*
Sodôme, ville, *Sodoma.*
Symptôme, *-oma.*
Tome d'un livre, *tomus.*

OMNE. *voyez* ONNE.

OMPE.

f Archipompe, terme de Marine, *anthlia primaria.*

subſt. fém.
Pompe, *pompa.*
Pompe à tirer l'eau, *anthlia hydraulica.*
Trompe de Laquai, *buccinula.*
Trompe d'éléphans, *proboſcis.*

VERBES.

verb. a l'ind. & ſubj.
Corrompe, *corrumpam.*
Détrompe, *errore expedio.*
Interrompe, *interrumpam.*
Pompe, *ſentinam exhaurio.*
Rompe, *rumpam.*
Trompe, *fallo.*

OMPHE.

m Triômphe, *Triumphus.*
f Triomphe, jeu, *triumphus ludus.*
v Trioniphe, *triumpho.*

OMPRE.

verbes a l'infinitif.
Corrompre, *corrumpere.*
Interrompre, *interpellare.*
Rompre, *rumpere.* briſer, *frangere.* déchirer, *ſcindere.* une choſe qui tient à une autre, *abrumpere.* par le milieu, *interrumpere.* par deſſous, *ſuffringere.*
ſe Rompre par éclats, *diffilire.* rompre avec quelqu'un, *ab amico diſcedere.* le diſcours, *abrumpere ſermonem.* la tête, *obtundere.* l'aſſemblée, *conſilium dimittere.* une affaire, *rem*

verbes à l'infinitif.

disturbare. les mesures, *consilia dissolvere.* l'alliance, *fœdus frangere.* ses chaînes, *se in libertatem vindicare.* la glace, *difficultates perfringere.* les escadrons ennemis, *acies hostium perfringere.* à tout rompre, tout au plus, *ad summum.*

OMPS.

Voyez divers tems & diverses personnes du verbe rompre, *& de ses composés :* romps.

Le p *ne se prononce point, on les peut rimer avec les rimes en* ons.

OMPTE. & OMTE.

voyez ONTE.

ON.

substantifs masculins.

Arbillon, *assumentum corii.*
Arcanson, *resinæ species quâ plectrum illinitur.*
Artimon, terme de Marine, *acatium.*
Attrapemínon, *hypocrita.*
Lycaon de la Fable.
Machaon.
Manon, vieux mot, gros sol de cuivre.
On, particule, *homo.*
Phaon, nom propre.
Pharaon, Roi d'Egypte.
—sorte de jeu de cartes,

ONC.

Adonc, adv. alors, *igitur.*
Donc, adv. *ergo.*
Onc, adv. *unquam.*

ONCE. & ONSE.

m Alfonse, nom propre, *-sus.*
Annonce, publication de bancs, *proclamatio.*
Exponce, terme de Jurisprudence, espece d'abandonnement, *ou* déguerpissement.
m Internonce, *internuncius.*
m Nonce, *Nuncius.*
Once, *uncia.* vingt-quatrieme partie de l'once, *scrupulum:* la sixieme, *sextula.* la douzieme, *sextula dimidium.* le quart, *sicilicus.* la demi-once, *semuncia.* once & demie, *sescuncia.* deux onces, *sextans.* trois onces, *triens.* quatre onces, *quadrans.* cinq onces, *quincunx.* six onces, *semis.* sept onces, *sexunx.* huit onces, *bes.* neuf onces, *dodrans.* dix onces, *dextans.* onze onces, *deunx.* douze onces, *libra.* d'une once, *unciarius.* de demie once, *semunciarius.* d'une once & demie, *sescunciarius.* de deux onces, *sextentarius.* de trois onces, *triuncius.* de quatre onces, *quadrantarius.* de cinq onces, *quincunciarius.* de six onces, *semissis.* de sept onces, *septunciarius.* de huit onces, *bessalis.* de neuf onces, *dodran-*

substantifs & adjectifs masculins.

substantifs & adjectifs masculins.

talis. de
tentarius
decuncia
onces,
un quart
sicilicum.
ciatim,
tite once
Once, sou
Pierre-ponc
Quinconce
quincunx
Raiponce,
Renonce,
nunciati
Réponse,
Réponse, h
Ronce,
* Semonce

VE

verbes au présent.

Annonce,
Défronce,
Dénonce,
Enfonce,
Fonce,
Fronce, *li*
go. Item
Prononce,
Renonce,
ejuro.

O

v Bronche,
pingo pe
labor.
f Conche, v
vel adve
* en bonn
propre,
vestitus.
Conches,
die.

substantifs & adjectifs masculins.

talis. de dix onces, *dextentarius.* de onze onces, *decunciarius.* de douze onces, *librarius.* pesant un quart d'once, *pendens ſicilicum.* once à once, *unciatim*, *ſingulis unciis.* petite once, *unciola.*

m Once, ſoup cervier, *lynx.*
m Pierre-ponce, *pumex.*
Quinconce, *ou* Quinconche, *quincunx.*
Raiponce, *rapunculus.*
Renonce, terme de jeu, *renunciatio.*
Réponſe, *reſponſum.*
Réponſe, herbe, *rapunculus.*
Ronce, *rubus.*
* Semonce, *invitatio.*

VERBES.

verbes au preſent.

Annonce, *annuntio.*
Défronce, *explico.*
Dénonce, *denuntio.*
Enfonce, *deprimo.*
Fonce, *fundum induco.*
Fronce, *linteum in rugas cogo.* Item, *frontem capero.*
Prononce, *pronuntio.*
Renonce, *renuntio*, *abdico*, *ejuro.*

ONCHE.

v Bronche, *ad ceſpitem impingo pedem.* It. *offendo*, *labor.*
f Conche, vieux mot, *ſecunda vel adverſa fortuna.*
* en bonne Conche, ſig. propre, bien habillé, *benè veſtitus.*
Conches, ville de Normandie.
v Jonche, *ſpargo.*
m Quinconche, plan d'arbres, diſpoſés comme un cinq de jeu de cartes, *quincunx.*

ONCLE.

* Froncle, *furunculus.*
Oncle paternel, *patruus.*
— maternel, *avunculus.*

substantifs & adjectifs masculins.

OND.

Blond, *flavus.*
Bond, *ſaltus.*
Facond, vieux mot, *facundus.*
Faire faux-bond, *rem decoquere.*
Fécond, *fœcundus.*
Fond, *fundum.* creux en large, *latitudo.* en hauteur *ou* profondeur, *altitudo.*
Fond, terroir, *prædium.* fond d'un tableau, *medium tabella.*
Fonds en deniers *ou* marchandiſes, *res*, *fortunæ*, *copiæ.*
Furibond, *furibundus.*
Gond, *cardo.*
Pharamond, premier Roi de France, *-dus.*
Plafond, *lacunar.*
Profond, creux, *profundus.*
Profond, ſavant, *eruditus.*
Rond, *rotundus.*
* Rond, ſaoul, *ſatur.*
Sirmond, Jéſuite ſçavant, *Sirmondus.*
le Sond, détroit, *Sundicum fretum.*

VERBES.

verbes au présent.

Confond, *-fundit.*
Correspond, *-det.*
Fond, *liquescit, liquat, tabescit.*
Morfond, *frigus contrahit.*
Pond, *ova edit.*
Répond, *respondet.*
Tond, *tondet.*
Voyez les rimes en on : bon, don, &c. onc, ong & ont.

ONDE.

substantifs féminins.

Almonde, mesure de Portugal, *almonda.*
Aronde, vieux mot, pour Hirondelle.
Aronde, terme de Charpenterie, *incisio caudæ hirundininæ in morem facta.*
Blonde, espece de dantelle.
Bonde, *obturamentum.*
Faconde, vieux mot, éloquence, *facundia.*
Frondes à jetter des pierres, *funda.*
la Fronde, faction, *funda.*
a Immonde, *immundus.*
l'esprit Immonde, le Démon, *spiritus immundus.*
m Joconde, nom propre, *-dus.*
Mappe-monde, carte du monde, *mappa mundi.*
m Monde, *mundus.*
m le beau Monde, *politi homines.*
sçavoir son Monde, *ou* sçavoir le monde, *urbanum esse.*

substantifs féminins.

Onde, eau, *aqua.*
Onde, vague, *unda.*
Onde d'étoffe, *undula.*
Queue d'aronde, terme de fortification, *subscus.*
dame Ragonde, *domina Ragondis.*
Ronde, terme de guerre, *vigiliarum lustratio.*
faire la Ronde, *vigilias lustrare.*
Ronde, ceux qui font la Ronde, *vigiliarum lustratores.*
boire à la Ronde, *bibere alternatim.*
Roſemonde, Reine, *Rosemunda.*
* Rotonde, collet, *collare.*
Sonde de navire, *bolis.*
Sonde de Chirurgien, *spécillum.*
Tiremonde, sage-femme, ce mot est bas.
Trébisonde, ville, *Trapezus.*
Yrasconde, vieux mot, *iracundus.*
Plus, les féminins des noms en ond : moribond, -bonde.

VERBES.

verbes à l'indicatif & subj.

Abonde, *abundem.*
Confonde, *confundam.*
Correspondre, *correspondeam.*
Débonde, *restagno.*
Emonde, *emundo.*
Fonde, *fundo.*
Fronde, *fundâ lapides jacio.*
It. *vitupero, oblatro.*
Gronde, *murmuro.*
Inonde, *inundo.*

verbes à l'ind. & subj.

Morfonde,
Ponde,
Redonde,
Refonde, *reficiam*
Répondre,
Seconde,
Sonde,
Tonde,
Voyez le onder &

O

Flondre, mer.
a Hypocond
Londres,
f Londre ga

VE

verbes à l'infinitif.

Confondre ler, *p* confus, troubler dre pou *distingu*
Correspon
* Enfondr
Effondre, *dere.*
Fondre, dre, *li* dre, *in lacri* dre sur ber en
Morfondre *here.*
Obtondre *tundere*
Pondre, *ova ede*

verbes à l'ind. & subj.

Morfonde, *frigus contrahat.*
Ponde, *ova edat.*
Redonde, *redundo.*
Refonde, *iterùm liquem.* At. *reficiam, immutem.*
Réponde, *respondeam.*
Seconde, *adjuvo.*
Sonde, *tento.*
Tonde, *tondeam.*
Voyez les autres verbes en onder & ondre.

ONDRE.

Flondre, petit poisson de mer.
Hypocondres, au plur. *-dria.*
Londres, ville, *Londinum.*
Londre galere, *triremis.*

VERBES.

verbes à l'infinitif.

Confondre, *confundere.* mêler, *permiscere.* rendre confus, *pudorem incutere.* troubler, *perturbare.* prendre pour un autre, *non distinguere.*
Correspondre, *-dere.*
* Ensondre, *effringere.*
Effondre, vieux mot, *effundere.*
Fondre, *fundere.* faire fondre, *liquefacere.* se fondre, *liqui.* en larmes, *in lacrimas effundi.* fondre sur, *irruere in.* tomber en ruine, *ruere.*
Morfondre, *frigus contrahere.*
Obtondre, vieux mot, *obtundere.*
Pondre, *ponere.* des œufs, *ova edere.*
Refondre, *refundere.*
Répondre, *respondere.*
Semondre, vieux mot, *invitare.*
Tondre, *tondere.* fur un œuf, *minutissima carpere.* tout-à-fait, *detondere.* tout autour, *circumtondere.*
Tondre quelqu'un, le réduire, *domare.*

verbes à l'infinitif & substantifs masculins & féminins.

ONE. bref. & ONNE.

Avone, ville, *-dis.*
Alcyone, *Alcyon.*
Amblygone, terme de Géométrie, *-nus.*
Amonne, ville, *-na.*
Ancone, ville de Dauphiné, *Ancona.*
Annone, vivres, *-na.*
Antichthones, au pl. terme de Géographie, *-thon.*
Argemone, *-one.*
Automne, *autumnus.*
Barcelonne, ville, *Barcino.*
Baronne, *Baronis uxor.*
Barretone, Bonnet du Grand Maitre de Malthe.
Bellone, Déesse de la guerre, *-na.*
Bonne, *bona.*
Bonne, ville d'Allemagne, *Bona.*
Bonne, ville d'Afriq. *Hippo.*
Bouchonne, terme de caresse, *carissima.*
Bouffonne, *pantomima.*
Braurone, ville de l'Attique, où étoit une célebre statue de Diane.
Bretonne, capote.
Carcassonne, ville, *Carcassum.*

Substantifs & adjectifs masculins & féminins.

Chacoune, air, *-nia.*
* Chiffonne, *detrita.*
Chilone, *labrosus.*
Colonne, *columna.*
Cône, *conus.*
Consonne, *consonans littera.*
Couronne, *corona.* petite couronne, *corolla.* Royaume, *regnum.* Empire, *imperium.* les droits de la Couronne, *regni jura.* les meubles de la Couronne, *regia supellex.*
Crémone, ville, *-na.*
Crotone, ville...
Décagone, *-nus.*
Dodone, forêt, *-na.*
Endécagone, *hendecagonus.*
Ennéagone, figure de neuf côtés, *-nus.*
Friponne, subst. *nebula, mulier nequam.*
petite Friponne, *sufflatrix.*
Garonne, fleuve, *Garumna.*
Hendécagone, *-nus.*
Heptagone, *-nus.*
Hérissonne, *mulier molesta.*
Hexagone, *-nus.*
Isagone, terme de Géométrie, *-nus.*
Isochrone, qui a une égale durée, *-nus.*
Lionne, *leæna.*
Lisbonne, ville, *Ulissipo.*
Madelonne, pour Madelon.
Mahonne, vaisseau, *-na.*
Mangone, Maquignonne.
Microphone, qui a la voix foible, *-nus.*
Mignonne, *amicula.*
Monotone, chant Monotone.

Substantifs & adjectifs masculins & féminins.

Moutonne, douce, *mitis.*
Nonne, Religieuse, *sanctimonialis.*
Nones, au plur. Heures Canoniales, *nonæ.*
Œnone, nymphe, *Œnone.*
Ortonne, ville, *-na.*
Oxygone, terme de Géométrie, *acutum habens angulum.*
Paraphone, *-nus.*
Patronne, galere, *triremis prætoria.*
Patrone, protectrice, *patrona.*
* Patrone, maîtresse, *hera, domina.*
Pentagone, *-nus.*
Personne, *-ona.*
Personne, pour dire Nul, est masculin, *nemo.*
Piétonne, *pedes.*
Poltrone, *ignava.*
Pouponne, *venusta.*
Quindécagone, terme de Géométrie, *-nus.*
Ramponnes, au pl. Raillerie.
Ratisbonne, ville, *-na.*
Salonne, ville...
Sawonne, ville...
Scardonne, ville...
Sorbonne...
Sulmonne, ville, *-mo.*
Tarragone, ville, *-na.*
Tonne, *amplum dolium.*
Trigone, *triangulus.*
Véronne, ville, *-na.*
Vigneronne, *vinitoria.*
Zogones, au plur. Dieux des Grecs, *Zogoni.*
Zone, terme de Lapidaire & de Conchyliologie.

Voyez divers tems & diverſes perſonnes des verbes en onner : donne.

ONE. long. OSNE. & AUNE.

ſubſt. maſc. & fém.

Amazône, *amazon.*
Ancône, ville, *-na.*
Anémone, fleur, *-one.*
Arcaune, minéral.
Archithrône, *-thronus.*
Aumône, *eleemoſyna*, *ſtyps.*
Aulne, arbre, *alnus.*
Aune, meſure, *ulna.*
Auſone, Poëte Latin, *-nius.*
Babylone, ville, *-nia.*
Beaune, ville, *Belna.*
vin de Beaune, *vinum Belnenſe.*
* Béjaune, *ou* Bec-Jaune, fig. niais, *hardus.*
Breaume, ſorte de toile.
Cône de Mathématiq. *-nus.*
Dodône, forêt, *-na.*
Eptagone, *-nus.*
Faune, Dieu champêtre, *Faunus.*
Gorgone de la Fable, *Gorgon.*
Héxagone, *-nus.*
Jaune, *flavus.*
Lacédémone, ville, *-dæmon.*
Latone, Déeſſe, *-na.*
Matrône, ſage-femme, *obſtetrix.* femme de qualité, *matrona.*
Octogone, *-onus.*
Pentagone...
Polygone...
Pomone, Déeſſe, *-na.*
Prône, *familiaris ad populum exhortatio.*

ſubſtantifs & adjectifs malculins & féminins.

Rhône, fleuve, *Rhodanus.*
Saône, riviere, *Arar.*
Suétone, Hiſt. Latin, *-nius.*
Thrône, *-nus.*
Tiſiphone, furie, *-ne.*
Zone, *-na.*

VERBES.

verb. au préſ.

Aumône, *ſtipem largior.*
Aune, *metior.*
Déthrône, *de ſolio dejicio.*
Prône, *promulgo.*

ONFE. *voyez* OMPHE.

ONFLE.

v f v

Gonfle, *intumeſco.*
Ronfle, jeu, *ronchus.*
Ronfle, *ſterto.*

ONGE.

ſubſt. & adj. maſc. & fém.

Allonge, *additamentum.*
Axonge, *axungia.*
Eponge, *ſpongia.*
Longe de veau, *lumbus vitulinus.* de cuir, *lorum.* d'oiſeau, *avis retinaculum.*
Menſonge, *mendacium.*
Saintonge, *Santonia.*
Songe, *ſomnium.*

VERBES.

verb. au préſ. v

Allonge, *extendo*, *porrigo.*
Plonge, *immergo.*
Ronge, *rodo.*
Songe, *cogito.*

ONGLE.

il Jongle, *blaterat.*

m Ongle, *unguis.* petit ongle, *unguiculus.* d'un animal, *falcula.* envie qui vient à l'ongle, *raduvia.* avoir bec & ongles, *viribus & verbis valere.*

m Petongle, *pectunculus.*

ONGRE.

m Congre, poisson, *conger.*
m Hongre, cheval, *canterius.*
f Tongres, ville des Pays-Bas, *Tungri.*

ONGUE.

subst. fém.

Diphthongue, *-gus.*
Longue, adj. *longa.*
* tirer de Longue, *prolongare.*
Oblongue, adj. *-ga.*
Verte-longue, poire, *pyrum viride sublongum.*

ONNE. *voyez* ONE.

ONQUE.

Conque, coquille, *concha.*
Onque, vieux mot, *nusquam.*
Quelconque, pour Quenouille.
Quiconque, *quicumque.*
Spélonque, *-lunca.*
v Tronque, *detrunco.*

ONS.

subst. masculins.

Bas-fonds, terme de Marine, *vadum, brevia.*
Fonds, *fundi.* d'argent, *pecuniæ massa.* de Baptême, *fontes baptismales.*
Mons, pour Monsieur, *dominus.*
à reculons, *retrò.*
à Tâtons, *manu tentando.*
Tire-fons, *evulsorium.*

Plus, les pluriels des noms en on & ont : larrons, *latrones.* ponts, *-tes.*

Plus, divers tems de tous les verbes : aimons, aimions.

ONSTRE. dont l'S ne se prononce point, *voyez* ONTRE.

ONSTRE. dont l'S se prononce.

m Monstre, *-trum.* prodige, *-gium.*

ONT.

substantifs & adjectifs masc.

Affront, *contumelia.*
Amont, *versùs.*
vent d'Amont, *ventus flans ab Oriente.*
Contremont, adv. *sursùm.*
Encontremont, *sursùm.*
S. Evremont, Aut. François.
Front, *frons.* qui a un grand front, *fronto.* de quel front, *quâ fronte?* qui n'a point de front, *impudens.*
v Hellespont, détroit, *-us.*
Interrompt, *-rumpit.*
Mont, montagne, *mons.*
u Ont, *habent.*
Pudibond, *verecundus.*
Piémont, *Pedemontium.*
Pont, *pons.* petit pont, *ponticulus.* de pierre, *lapideus.* de bois, *ligneus.* de cordes, *è funibus.* de bat

subst. & adj. masc.

teaux, *n*
pons arr
Royaum
Prompt, *-t*
lere, *in*
Repont, v
sio.
un Rodon
tator.
Rompt,
Rond, *orbi*
petit ron
rond,
compte
tegra &
Sont,
Surmont,
tum.
Plus, d
les verbes
mangeront
Voyez au
onc, *&c.*

ONTE.

substantifs masculins & féminins.

Amalafonte
Déesse d'
dire Vé
Dea.
Compte d'
Comte, d
Conte, na
Décompte
Escompte
Fonte, fo
es fusil
dre, *fu*
Fonte, te
Honte, *p*
erubesc
Mécompt

subst. & adj. masc.

teaux, *navalis.* pont-levis, *pons arrectarius.* le Pont, Royaume, *Pontus.*
Prompt, *-us.* vite, *celer.* colere, *in iram præceps.*
Repont, vieux mot, *responsio.*
un Rodomont, *inanis jactator.*
Rompt, *rumpit.*
Rond, *orbis.* cercle, *circulus.* petit rond, *orbiculus.* demi rond, *semicirculus.* un compte rond, *summa integra & solida.*
Sont, *sunt.*
Surmont, vieux mot, *mustum.*
Plus, divers tems de tous les verbes : font, morfond, mangeront, *&c.*
Voyez aussi les rimes en ond, onc, *&c.*

ONTE. & OMPTE.

substantifs masculins & féminins.

Amalasonte, Reine, *-tis.*
Déesse d'Amathonte, pour dire Vénus, *Amathunthis Dea.*
Compte d'argent, *supputatio.*
Comte, dignité ; *comes.*
Conte, narration, *narratio.*
Décompte, *deductio.*
Escompte, *remissio.*
Fonte, sorte de métal fondu, *æs fusile.* l'action de fondre, *fusura.*
Fonte, terme de Sellier.
Honte, *pudor.* avoir honte, *erubescere.*
Mécompte, *error in calculis.*

subst. masc. & fém.

Ponte, terme de jeu.
Prompte, *-pta.*
Refonte, action de refondre.
Remonte de Cavalerie, *equorum suffectio.*
Tonte de brebis, *tonsio ovium.*
Vicomte, *vicecomes.*

verbes au présent.

VERBES.

Affronte, *circumvenio.*
Compte, *numero.*
Confronte, *comparo.*
Conte, *narro.*
Démonte, *equo detraho.*
Dompte, *domo.*
Mécompte, *error in calculis.*
Monte, *ascendo.*
Raconte, *enarro.*
Surmonte, *supero.*

ONTRE. & ONSTRE dont l'S ne se prononce pas.

substantifs féminins.

A l'encontre, adv. *adversus.*
Balle-contre, *bassus contrà.*
Contre, adv. *-tra.* vis-à-vis, *ex adverso.* à l'opposite, *è regione.*
Contre, terme de Jeu, *eo contrà.*
Démontre, *demónstro.*
Haute-contre, terme de Musique, *symphoniæ sonus alter ab acutissimo.*
Ici-contre, adv. *hic.*
* Malencontre, *infortunium.*
Montre de Marchand, *specimen.* échantillon, *indicium.* apparence, *species.*

d'une horloge, *horarum index.* horloge de poche, *horologium manuale.* d'une armée, la revue, *exercitûs recenſio.* la paie des ſoldats, *ſtipendium.*

v faire Montre, au fig. montrer, *oſtendere.*

v Montre, *monſtro.*

v Remontre, *admoneo.*

f Rencontre, *occurſus.* de deux armées, *conflictus.* de mots, *verborum occurſus.* hazard, *caſus.* occaſion, *-ſio.*

f Rencontre d'eſprit, *acutum dictum.*

v Rencontre, *reperio.*

ONZE.

m Bonze, Prêtre Chinois, *-zus.*

Bronze, *æs.* de bronze, *æreus,* vel *æneus.*

Onze, nombre, *undecim.*

OP.

m Galop, *equi curſus.*

m Syrop, *ſyrupus.*

Trop, adv. *nimis.*

OPE.

ſubſt. maſc. & fém.

Apocope, *abſciſſio.* de Grammaire, *-ope.*

Baroſcope, ou Baromètre, *-pium.*

Calliope, Muſe, *-pe.*

Chope, verbe, *offendo.*

Cyclope de la Fable, *-ops.*

Développe, verbe, *volvo.*

Echope, *taberna.*

Engyſcope, inſtrument qui fait voir les choſes de près, *engyſcopium.*

v Enveloppe, *involvo.*

Enveloppe, couverture, *involucrum.*

ſubſtantifs maſculins & féminins.

Eſope, Auteur de la Fable, *Eſopus.*

Europe, partie du monde, *-opa.*

Europe de la Fable, *-opa.*

Eutrope, nom propre, *-pius.*

Galope, v. *equi curſu feror.*

Gaupe, *fœtida.*

Héliotrope, fleur & pierre précieuſe, *-pium.*

Horoſcope, *-pus.* prédiction, *prædictio, natalitia prædicta.* tireur *ou* faiſeur d'horoſcope, *genethliacus.* la ſcience des tireurs d'horoſcope, *genethliologia.*

Hyſſope, herbe, *-opus.*

Lycanthrope, *-opus.*

Métope, terme d'Architecture, *-opa.*

Météroſcope, *-opium.*

Microſcope...

Miſanthrope, *hominum oſor.*

Niloſcope, meſure du Nil.

Myctalope, qui voit mieux la nuit que le jour, *nyctalops.*

Pénélope, *-pe.*

Procope, Hiſt. Grec, *-pius.*

Salope, *ſordida.*

Sinope, ville, *-pe.*

Syncope, pâmoiſon, *animi defectio.* terme de Grammaire & de Muſique, *ſyncope.*

Téleſcope, *-pium.*

Varlope, outil de Menuiſier, *runcina.*

OPE.

v Tôpe, tôpe à cela, *consentio, volo equidem.*

OPLE.

Andrinople, *-opolis.*
Constantinople..,
de Constantinople, *Constantinopolitanus.*
m Sinople, verd, terme d'Armoirie, *prasinum.*

OPRE.

adjectifs.

Impropre, *-prius.*
Malpropre, *sordidus.*
Propre, *prius*, particulier, *peculiaris.* terme de Philosophie, *proprium.* 1. 2. 3. 4. *modo.* utilité, *utilitas.* convenable, *conveniens.* l'amour-propre, *sui ipsius amor.* propre, *aptus.* net, *mundus.* bien ajusté, *concinnus.*
Propre, terme de Droit, *proprius.*

OPCE. *voyez* OCE.

OPTE.

v Adopte, *adopto.*
m Copte, *ou* Cophte, [illegible] de Secte, *Cophtus.*
v Opte, *opto.*

OQ. *voyez* OC.

OQUE.

m Antatoque, peuple de la nouvelle Yorck, *-toquus.*

substantifs & adjectifs masculins & féminins.

Baïoque, monnoie, *baïocus nummus.*
Baroque, *durus.*
Bicoque, *nullius momenti oppidum.*
Brelique Breloque, *temere.*
* Breloque, *quisquiliæ.*
Broque, terme de Jardinage, *surculi caput.*
Broque, *ou* Broquedent, terme de chasse, *dentes falcati.*
Colloque, assemblée, *consessus.* dialogue, *colloquium.*
Coque de limaçon, *concha.* de noix, *putamen nucis.* d'œuf, *testa.* de ver à soie, *bombycis tunica.* œuf à la coque, *ovum suâ testâ incoctum.* pet en coque, tour de page, ou d'écolier, *jocosa fallacia.*
* Défroque, dépouille, *spolium.*
Engastriloque, qui parle de l'estomac.
Epoque, *epocha.*
Equivoque, *ambiguum verbum.*
Equivoque, *ambiguus.*
Loque, sandale de bois.
Manoque, rouleau de tabac.
* Pendeloque, *pendulæ lasciniæ.*
Poque, jeu de cartes.
Réciproque, *-ocus.*
Soliloque, *-quium.*
[illegible], *rugatus pileus.*
[illegible]que, *-oquus.*
Univoque, *-ocus.*

verbes au présent.

VERBES.

Bloque, *aditus intercludo.* It. *typum, typo suppono.*
Choque, *offendo.*
* Colloque, *-oquor.*
* Croque, *cum crepitu dentibus frango.*
Défroque, *cucullum eximo.*
Disloque, *luxo.*
Equivoque, *ambigue loquor.*
Evoque, *evoco.*
* Excroque, *æruſco.*
Invoque, *-voco.*
ſe Moque, *illudo.*
Provoque, *-voco.*
Révoque, *reſcindo.*
Roque, *rupem admoveo.*
Suffoque, *-oco.*
Troque, *permuto.*

ſubſtantifs maſculins.

OR.

Aide-Major, *optio major.*
Almanzor, nom propre.
Appretator, ornement de tête.
Butor, animal, *aſterius.* mal-adroit, *ſtolidus.*
Caſtor, animal, *fiber.*
de Caſtor, *fibrinus.*
Caſtor, chapeau, *fibrinus pileus.*
Caſtor & Pollux.
Chandernagor, ville des Indes.
Chrodor, Dieu des anciens Germains.
Cor, *ou* Cors de chaſſe, *cornu.* ſonner du cor, *cornu ſonare.* qui ſonne du cor, *cornicen.* cor de berger, *paſtoris buccina.* à cor & à cri, *omnibus nervis.* cors de tête de cerf, *ramuli.* un cerf de dix cors, *cervus decennis.*
Cor au pié, *gemurſa.*
Corridor, terme de fortification, *porticus infra foſſa labra.* longue allée d'une maiſon qui conduit à pluſieurs chambres, *peridromus.*
Encor, adv. *adhuc.*
Eſſor, libre étendue de l'air, *liberius cœlum.* prendre l'eſſor comme les oiſeaux, *libero cœlo ſe permittere.* donner l'eſſor à ſon eſprit, *permittere habenas ingenio.* prendre l'eſſor, élever ſon ſtyle, *aſſurgere, ſtylum grandiorem aſſectare.* s'enfuir, *evolare,* ſe donner plus de liberté, *liberiùs vivere.*
Eſſor, vieux mot, embarras.
Etat-Major, *ſtatus major.*
For, *forum.* de conſcience, *ſanctius conſcientiæ forum.* intérieur, *-rius.* extérieur, *-rius.*
Hector, Troyen.
Labrador, intervalle de mer, qui coupe par la moitié l'iſle du Cap Breton, à la réſerve de 800 pas de terre.
Major, Officier d'armée, *tribuni legatus.*
Matador, terme de jeu, *mactator.*
Médor, nom propre.

ſubſtantifs maſculins.

Neſtor, …
Or, part… nant …
Or, mé… *purum* … en ma… œuvre … noyé, … *reus.* … drap d… *aureus* … les hab… *veſtibu*… d'or, … de l'or… d'or, … d'or, … ſant d'… cle d'o… nombr… *reus.* … de co… dire d'… *mè di… Chryſo*… ne ce… *loqui.*
Quacheo… *bellato*…
Reſtor, … *actio …*
Seignor, … mot, …
Senhor, … gneur.
Sergent-… *gionis*…
Seror, v…
Similor, … imite…
Tabor, …
Tambor … Tamb…

Neſtor,

Substantifs masculins.

Nestor, nom d'homme.
Or, particule, *at*. maintenant, *nunc*.
Or, métal, *aurum*. pur, *purum*. très-pur, *optimum*. en masse, *infectum*. en œuvre, *cælatum*. monnoyé, *signatum*. d'or, *aureus*. filé *ou* trait, *textile*. drap d'or, *ou* étoffe d'or, *aureus pannus*. mêlé dans les habits, *illitum aurum vestibus*. habit tout brodé d'or, *rigens auro vestis*. de l'or ou de la monnoie d'or, *nummi aurei*. écu d'or, *nummus aureus*. pesant d'or, *pondus auri*. siécle d'or, *seculum aureum*. nombre d'or, *numerus aureus*. marc d'or, *bes auri*. de couleur d'or, *aureus*. dire d'or, bien dire, *optimè dicere*. bouche d'or, *Chrysostomus*. dire tout, ne celer rien, *audacter loqui*.
Quacheor, vieux mot, *equus bellator*.
Restor, terme de Palais, *actio subsidiaria*.
Seignor, *ou* Segnor, vieux mot, Seigneur.
Senhor, vieux mot, Seigneur.
Sergent-Maior, *stipendiæ legionis magister*.
Seror, vieux mot, *feror*.
Similor, composition qui imite l'or.
Tabor, montagne.
Tambor, vieux mot, pour Tambour.
Tierce-major, terme de jeu de Piquet, *tertia major*.
Traitor, vieux mot, *proditor*.
Trésor, *thesaurus*. d'or & d'argent, *gaza*. public, *ærarium*. d'Eglise, *rerum sacrarum thesaurus*. des chartres, *tabularium*. de la mémoire, *memoriæ thesaurus*. enterrer son trésor, *obruere thesaurum alicubi*.
Tricolor, fleur.

Substantifs masculins.

ORBE.

Euphorbe, herbe, *-bium*.
Orbe, rond, *orbis*. coup d'orbe *ictus in orbem*. orbe du Soleil, *solis orbis*, *aiscus*.
Orbe, ville & riviere de la Suisse.
Tuorbe, instrument de Musique, *tiorba*. en Italien.

ORC.

Porc, *ou* pourceau, *sus*. sanglier, *aper*. entier ou verrat, *verres*. châtré, *majalis*. femelle, truie, *porca*. porc-epic, sorte de gros heriſſon, *hiſtrix*. du porc ou chair de pourceau, *porcina*. de porc, *porcinus*. qui trafique en porc, *suarius negociator*. qui vend de la chair de porc, *porcinarius*.

ORCE. & ORSE.

Amorce, *esca*. appas, *illicium*. de feu, *flammæ fo*

substantifs féminins.

mes, vel *ignis illicium*. de fusil, *catapultarius pulvis*.
attraits, *illecèbræ*.
Colonne, torse, *columna intorta*.
Corse, isle de la Méditerranée, *-sica*.
Détorse, *distorsio*.
Divorce, *-ortium*.
Ecorce d'arbre, *cortex*. qui a une écorce, *corticatus*. qui a beaucoup d'écorce, *corticosus*. quitter l'écorce, *librum dimittere*. écorce de grenade, *mali punici corium*. écorce extérieure ou superficielle des choses, *superficies*.
Entorse, *intorsio*.
Force, vertu, *fortitudo*. du corps, *vires*. fermeté, *firmitas*. âcreté, *acrimonia*. d'esprit, *animi firmitudo*. efficacité des choses, *vis*, *virtus*. puissance, *vis*. quantité, beaucoup, *vis*, *numerus*, *multus*.
Forces, au plur. *vires*. troupes, *copiæ*. ciseaux, *forfices*. force bled, *magna frumenti vis*.
Jambe, torse, *tibia torta*.
Retorse, *retorta*.

m

f

v

VERBES.

verb. au prés.

Amorce, *allicio*.
Efforce, *conor*.
Force, *cogo*.
Renforce, *firmo*.

ORCHE.

Ecorche, *excorio*.
Porche, *propylæum*. vestibule, *-lum*.
Torche, flambeau, *cerata tæda*, *funale*.
Torche, essuie, *tergo*.

ORD.

substantifs masculins.

Abord, accès, *accessus*. entrée, *aditus*. la présence, *conspectus*, vue, *congressus*. rude abord, *congressus asper*. du prémier abord, *primâ fronte*. de facile abord, *facillimi aditûs*. abord, plage ou port de mer, *appulsus*.
d'Abord, adv. du commencement, *initio*. sitôt, *cum primùm*. dès le moment, *simul atque*.
Accord, concorde, *-oratia*. union des esprits, *consensus*. même cœur, *unanimitas*. de musique, *harmonia*. d'un instrument de musique, *sociata nervorum concordia*. pacte, *pactio*. traité de paix, *compositio*. pacte, *-tum*. consentement, *assensus*. tomber d'accord, consentir, *assentiri*.
Bord, *ora*. extrémité, *-tas*. rivage, *ripa*. de mer, *littus*. d'un fleuve, *margo*. d'un puits, *crepido*. de gazon, *gramineus margo*. d'un fossé; *labrum*. d'un pot, *poculi ora*. d'une robe, *tunicæ ora*.
Bord, vaisseau, *navis*. cou-

substantifs masculins.

rir le bon b
bas bord, *l*
Debord, vieu
tura, *emin*
Destribord, *e*
Discord, *-dia*.
débat, *dissi*
Milord, Seig
Dynastes.
Nord, Septen
Nord, *sept*
Ord, vieux m
Rebord, bord
hors, *ora e*
minens.
Record, terme
timonium.
Rougebord,
vin, *scyph*
Sabord, *crena*
Stribord, *e*
Tapabord, b
nauticus.

VER

verbes au présent.

Démord, *mor*
sum dimitt
Détord,
Mord,
Retord,
Tord,
Voyez O R

O R

m Bordé, galon
vel *argente*
Voyez les r

O R

f Concorde,
f Corde, *funis*
petite, *fu*
quelle on c

subſtantifs maſculins.

rir le bon bord, *dimicari.* bas bord, *lævum latus.*
Debord, vieux mot, *projectura, eminentia.*
Deſtribord, *dextrum latus.*
Diſcord, *-dia.* diſſenſion, *-ſio.* débat, *diſſidium.*
Milord, Seigneur, Anglois, *Dynaſtes.*
Nord, Septentrion, *-trio.* du Nord, *ſeptentrionalis.*
Ord, vieux mot, ſale, *fœdus.*
Rebord, bord avancé au dehors, *ora extrinſecus prominens.*
Record, terme de Palais, *teſtimonium.*
Rougebord, verre plein de vin, *ſcyphus vino plenus.*
Sabord, *crena tormentaria.*
Stribord, *dextrum latus.*
Tapabord, bonnet, *pileolus nauticus.*

VERBES.

verbes au préſent.

Démord, *mordicùs apprehenſum dimitto.*
Détord, *evolvit.*
Mord, *mordet.*
Retord, *intorquet.*
Tord, *torquet.*
Voyez ORT.

ORDÉ.

m Bordé, galon, *lacinia aurea*, vel *argentea.*
Voyez les rimes en DÉ.

ORDE.

f Concorde, *-dia.*
f Corde, *funis.* groſſe, *reſtis.* petite, *funiculus.* ſur laquelle on danſe, *funis.* de violon ou de luth, *chorda, fides.* nerf, *nervus.* d'un arc, *arcus, nervus.* de bois de chauffage, *acervus ligni in menſurâ compoſiti.* corde, meſure de bois, *ligni ſtirps, vebes.* danſer ſur la corde, *extentis funibus currere.* danſeur de corde, *funambulus.* friſer la corde, *ſibi exitum exitialem parare.* corde fig. potence, *crux patibulum.*
Diſcorde, *-dia.* pomme de Diſcorde, *pomum diſcordiæ.*
m Exorde, *-dium.*
Horde de Tartares, *Horda.*
Miſéricorde, *-dia.*
Miſéricorde, petit poignard.
Tétracorde, terme de Muſique, *tetrachordon.*

VERBES.

verbes au ſubjonctif.

Borde, *limbo inſtruit.*
Démorde, *mordicùs apprehenſum dimittat.*
Détorde, *evolvat.*
Morde, *mordeat.*
Retorde, *intorqueat.*
Torde, *torqueat.*
Plus, divers tems & diverſes perſonnes des verbes en order : aborde, *ad portum appello.*

ORDRE.

m Déſordre, *perturbatio, tumultus.*

substantifs masculins.

Ordre, *ordo.* disposition, *-tio.* de bataille, *acies instructa.* ordre, le mot du gué, *tessera militaris.* ce qui est ordonné, *ordo.*
Ordre de Religieux, *Ordo Religiosorum.* de Chevaliers, *equitum.* Cordon bleu, *Ordo torquatorum.*
Ordre, sacrement, *sacramentum Ordinis.*

VERBES.

verb. à l'infin.

Détordre, *extorquere.*
Mordre, *mordere.*
Retordre, *retorquere.*
Tordre, *torquere.*

ORE. & AURE.

substantifs masculins & féminins.

Açores, au plur. isles, *Assoræ.*
Acratophore, surnom de Bacchus, *-rus.*
Aglaure de la Fable, *-ra.*
Amphore, *-ra.*
Apollodore, Poëte Grec, *-rus.*
Aurore, *-ra.*
Bosphore, détroit, *-rus.*
Carabore, terme de relation, sorte de navire.
Cassiodore, Aut. Latin, *-rus.*
Centaure...
Cistophore, terme d'Antiquité, *-rus.*
Criophore, surnom de Mercure, *-rus.*
Dendrophore, terme d'Antiquité, *-rus.*
Diodore de Sicile, Historien Grec, *-rus.*
Ellébore, plante, *-rus.*
Flore, Déesse, *Flora.*
Frelore, vieux mot, perdu.
Frondipore, plante marine.
Galactophore, *-rus.*
Gorre, truie, *scrofa.*
Héliodore, Aut. Grec, *-orus.*
Iérophore...
* Landore, *somniculosus.*
Laure, nom, *-ra.*
Madrepore, plante qu'on trouve pétrifiée dans la mer, *-ra.*
Mandore, instrument de Musique, *-ra.*
Mandragore, plante, *-ra.*
Massore, ouvrage fait sur la Bible par quelques Rabbins, *-ora.*
Matamore.
Maure, peuple, *-rus.*
Mesore, terme de Liturgie, *intervallum inter horas canonicas.*
Métaphore, *-ra.*
Météore, *-rum.*
Minotaure, *-rus.*
More, noir, *fuscus.*
Nicéphore, Hist. Grec, *-rus.*
Oenophore, *-orum*, vel *-rus.*
Oétophore, terme d'Antiq.
Palaure, vieux mot, parole, *verbum.*
Pandore, *-ora.*
Pécore, *pecus.*
Phosphore, *-rus.*
Péthore, terme de Médecine, réplétion d'humeurs.
Pores, au plur. *pori.*
Pylore, terme d'Anat. *-rus.*
Rémore, poisson, *-ora.*
Restaure, *restauratio.*
Roquelaure, sorte de manteau.

m Saure, chev
fulvus.
a Sonore,
m Store, natte
fenêtres p
soleil;
m Sycomore,
Télesphore,
la Médeci
f Terpsicore,
m Théodore,

V E

verbes au présent.

Abhore,
Adore,
Arbore,
Colore,
Déplore...
Déshonore,
Dévore,
Dore,
Essore, term
rie, *avola*
l'air pour
siccandum
Evapore, *in*
Honore,
Ignore...
Implore...
Incorpore,
Mélore,
Voyez les
orer.

O

m Coupe-gorge
cinium.
f Forge,
f eau de Forg
ria.
m Forges, Bo
die, célé
minérales
f Gorge, *gut*

m Saure, cheval saure, *equus fulvus.*
a Sonore, *-rus.*
m Store, natte qu'on met aux fenêtres pour empêcher le soleil, *florea.*
m Sycomore, arbre, *-rus.*
Téleſphore, un des Dieux de la Médecine, *-rus.*
f Terpſicore, Muſe, *-chora.*
m Théodore, nom prop. *-dorus.*

VERBES.

verbes au préſent.

Abhore, *-reo.*
Adore, *adoro.*
Arbore, *expando.*
Colore, *-oro.*
Déplore...
Déshonore, *inhonoro.*
Dévore, *-oro.*
Dore, *inauro.*
Eſſore, terme de Faucommerie, *avolare. It.* je mets à l'air pour ſécher, *ſub dio ſiccandum repono.*
Evapore, *in vapores diſcutio.*
Honore, *-oro.*
Ignore...
Implore...
Incorpore, *in corpus redigo.*
Méliore, *meliorem efficio.*
Voyez les autres verbes en orer.

ORGE.

m Coupe-gorge, *infeſtum latrocinium.*
f Forge, *uſtrina.*
f eau de Forge, *aqua uſtrinaria.*
m Forges, Bourg en Normandie, célébre par ſes eaux minérales, *forgiæ.*
f Gorge, *guttur.* ſein, *ſinus.* rendre gorge, *vomere.* au fig. *reſtituere.*
v Couper la Gorge, *jugulare.*
m Orge, *hordeum.*
v * faire ſes Orges, *multum lucrari.*
m Rouge gorge, oiſeau, *erithacus.*

I'ERBES.

verbes au préſent.

Dégorge, *evomo.*
Egorge, *macto.*
Engorge, *ingurgito.*
Forge, *fabrico.*
Regorge, *abundo.*
ſe Rengorge, *inflatur, turget.*

ORGNE.

Borgne, *cocles.*
v Eborgne, *alicui oculum effodio.*
v Lorgne, *obliquis oculis aſpicio.*

ORGUE.

f Morgue, *os ſuperbum & arrogans.*
v il Morgue, *oculis protervis ſpectat.*
f Orgue, *organum.*

ORLE.

m Orle, *limbus.*

ORME.

m Argument en forme, *argumentum in formâ.*
a Conforme, *conſentaneus, congruens.*

substantifs & adjectifs masculins & féminins.

Corme, fruit, *sorbum.*
Difforme, *deformis, turpis.*
Enorme, *enormis, immanis.*
Forme, *-ma.* figure, *-ra.* moule, *proplasma.* modele, *archetypon.* façon, *formula.* situation, *situs.* régle, *norma.* forme de soulier, *calcearia.* de chapeau, *pilearia.* de bas, *tibialis.* de chasseur, *venatoria.* d'Imprimeur, *typus.*
Informe, *informis, nondùm absolutus.*
Mammiforme, terme d'Anatomie, *-ormis.*
Orme, arbre, *ulmus.*
Plateforme, *agger terreus.*
Réforme, *-matio.*
Rétiforme, terme d'Anat.
Scutiforme, terme d'Anatomie, *scutiformis.*
Théiforme.
Uniforme, *consimilis.*
Vorme, ville, *Vormatia.*

VERBES.

verb. au présent, &c.

Conforme, *-mo.*
Difforme, *deformo.*
Dorme, *dormio.*
Endorme, *fumnum faciat, consopiat.*
Forme, *-mo.*
Informe, *-rmo.* It. *edoceo.*
s'Informe, *quærit.*
Réforme, *emendo.*
Transforme, *-rmo.*

ORNE.

f Borne, *limes.*

subst. & adject. masc. & femin.

Bigorne, *incus bigornis.*
Capricorne, *-ornus.*
Corne, *cornu.*
Cromorne, instrument de Musique, *tubus longior canorus.*
Escorne, *probrum.* de l'Italien, *scorno.*
Licorne, animal, *monoceros.*
Litorne, oiseau.
Malitorne, vieux sot, *ineptus.*
Morne, *tristis.*
lance Morne, *lancea obtusa.*
Sorne, terme de Forge.
Viorne, arbrisseau, *viburnum.*

VERBES.

verb. au prés.

Borne, *termino.*
Corne, *cornu cano.*
Ecorne, *cornu infringo.*
Orne, *orno.*
Suborne, *-orno.*

ORPS. *voyez* ORS.

ORQUE.

m * Orque, enfer, *orcus.*
m Orque, monstre, *orca.*
f Remorque de vaisseau, *remulcatio.*

verb. au prés. & à l'inf.

Extorque, *-queo.*
Remorque, *remulceo.*
Retorque, *-queo.*

ORE.

Clorre, *claudere.*
Eclorre, *excludere.*
Forclorre, terme de Palais,

præscripti
cludere.

ORS. &
P ne se p

substantifs & adjectifs masculins.

Alors,
* Boute-hors
litas.
Cahors, vill
Corps,
Corps d'Eta
ville, &c.
Dehors,
Détors,
Estors, vieu
Fors, vieux
Gabors, ter
Hors,
Juste-au-corp
tunica as
Lors,
Mors, de ch
Recors,
Remors de
scientiæ
Taribors,
sauvages
montagne
car.
Tors, adj.

VE

verbes au présent.

Démors, *m*
Détors, *co*
Dors,
Entors,
Mors,
Sors de Sor
Tors,
Plus, le

præscriptione temporis excludere.

ORS. & ORPS. car le P ne se prononce pas.

substantifs & adjectifs masculins.

Alors, *tunc.*
* Boute-hors, *fermonis facilitas.*
Cahors, ville, *Cadurcum.*
Corps, *corpus.*
Corps d'Etat, d'armée, de ville, &c.
Dehors, *foràs.*
Détors, *extorsus.*
Estors, vieux mot, *conflictus.*
Fors, vieux mot, *præter.*
Gabors, terme de marine.
Hors, *extrà.*
Juste-au-corps, *vestis*, vel *tunica astrictior.*
Lors, *tunc.*
Mors de cheval, *camus*
Recors, *satellites*, *testes.*
Remors de conscience, *conscientiæ stimulus.*
Taribors, petits hommes sauvages, habitans des montagnes de Madagascar.
Tors, adj. *intorsus.*

VERBES.

verbes au présent.

Démors, *morsum relinquo.*
Détors, *convolutum evolvo.*
Dors, *dormio.* *v.*
Entors, *intorqueo.*
Mors, *mordeo.*
Sors de Sortir, *egredior.*
Tors, *torqueo.*
Plus, le pluriel des noms en or, ord & ort : trésors, bords, ports.

ORSE. *voyez* ORCE.

ORT.

subst. & adj. masc.

Accort, *commodus.*
Confort, vieux mot, *consolatio.*
Déconfort, *afflictio.*
Effort, *conatus.*
Fort, *tis.*
Fort d'un bois, *opacitas silvæ.* forteresse, *arx.* d'une boule, *globuli pars ponderosior.*
la Mort, *mors.* *f*
Mort, *mortuus.*
un Mort, *cadaver.*
Passeport. *salvus conductus.*
Port de mer, *portus.* asyle, *asylus.* voiture, *vectura.*
Port de lettre, *vecturæ epistolæ pretium.*
Raifort, plante, *raphanus.*
Rapport de bouche, *rudus.* de procès, *litis relatio.*
terre de Rapport, *terra fertilis.*
Réconfort, *solamen.*
Renfort, *auxiliares copiæ.*
Ressort d'arme, *elaterium.*
Ressort, ce qui anime, *incitamentum.*
Ressort, jurisdiction, *jurisdictio.*
il Ressort, *jus postulat.* *v.*
Rochefort, ville, *Rupifortium.*
Sort, de Sortir, *egreditur.* *v*
Sort, destin, *fatum.*
Sort de magie, *fortilegium.*
jetter au Sort, *fortem mittere.*

Tort, *injuria.*
faire Tort, *injuriâ efficere.*
avoir Tort, *esse in culpâ.*
a Tort, adv. *injuste.*
Transport de dette, *transcriptio.*
— de marchandise, *vectio.*
Transport, passion, *animi impotentia.*
Voyez les rimes en ord.

ORTE.

Accorte, *commoda.*
Aorte, artère, *aorta.*
Cloporte, insecte, *multipeda, porcellio.*
Cohorte, *cohors.*
Colle forte, *glutentaurinum.*
Escorte, *comitatus.*
il Escorte, verbe, *comitatur.*
Fausse-porte, *pseudothyrum.*
Feuille-morte, couleur, *frondis emoriendæ color.*
Forte, *fortis.*
Main-morte, *servitis.*
gens de Main-morte, *homines serviles.*
Main-morte, jeu d'enfant.
Morte, *mortua.*
Porte, *janua.*
Porte, cour du Grand-Seigneur, *Saltani Aula.*
il porte, *fert.*
qu'il Sorte, *egrediatur.*
Sorte, genre, *genus.* espece, *species.* maniere, *modus.* gens de cette sorte, *hujus generis homines.* de sorte, *ita.* de cette sorte, *sic.* faire en sorte que, *efficere ut.* forte en forte, *de operarium.* de la sorte, *hujusmodi.*

Verbes au present & à l'imperatif.

Infinit. & autres temps.

VERBES.

Apporte, *affero.*
Avorte, *abortum patior.*
Comporte, *me gero.*
Conforte, *corroboro.*
Déconforte, *animum frango.*
se Déporte, *re aliquâ abstinere.*
Emporte, *aufero.*
Exhorte, *-ortor.*
importe, *refert.*
Porte, *fero.*
Rapporte, *refero.*
Reconforte, *vires reficio.*
Supporte, *tolero.*
Transporte, *transfero.*
Voyez les autres verbes en orter.

ORVE.

Morve, *mucus.*

ORZE.

Quatorze, *quatuordecim.*

OS.

Amnios, terme d'Anatom.
Amos, Prophète.
Argos, ville.
Athos, montagne célèbre.
Atropos, Parque, fem.
Avant-propos, *præfatio.*
Campos, *tridacne.*
Caros, terme de Medecine.
Chégros, *linum futrinum.*
Clos, qui est ferme, *clausus.* lieu fermé, *septum.* de vigne, *septum vineæ.*
Clos, *claudo.*
Cocos, fruit.
Colchos, pays.
Cos, isle de l'Archipel de Cos, *Cous.*

Infinit. & autres temps.

Indicatif & autres modes.

substantifs & adjectifs masculins.

Custodi nos.
Delos, isle de la mer Egée.
Dispos, agile, *agilis*, sain de corps, *recte affectus*.
Dos, *dorsum*. derriere, *tergum*. donner à dos à quelqu'un, *contra aliquem stare*. avoir à dos, *adversum habere*. échine du dos, *spina-dorsi*. donner à dos, fig. médire en l'absence, *absentis famam lædere*. tourner le dos, fuir, *fugere*.
Eclos, *excludo*.
Enclos, ceint, *cinctus*. enfermé, *septus*. enceinte, *ambitus*. clôture, *sepimentum*. lieu clos, *conseptum*.
v Enclos, *includo*.
v Forclos, *excludo*.
Gros, poids, *dragma*. monnoie de six blancs, *sestercius Francicus*.
un Gros de Cavalerie, *agmen equitum*. de l'armée, *exercitus summa*.
Gros, épais, *crassus*. en gros, *summatim*.
Héros, *heros*.
Impôts, *subsidia*.
Lemnos, isle.
Lesbos, isle.
Los, vieux mot, *laus*.
Minos, Juge d'enfer.
Molinos, hérésiarque, chef des Quiétistes.
Nescio vos, terme de refus.
Nos, *ou* Noues, tripes de morue salée.
Os, *os*. petit os, *ossiculum*. m d'os, *osseus*. qui n'a point d'os, *exos*. ôter les os, désosser, *exossare*. saillie d'os, *ossis processus*. bout d'os, *condylus*. carreau d'os, *cotyle*. os après os, *ossiculatim*. faire vieux os, *diù vivere*.
Propos, *propositum*. discours, *sermo*. avant propos, *præludium*. de propos délibéré, *consulto*. à tout propos, *quilibet occasione datâ*. à propos, *apte*. mal à propos, *intempestive*.
Quandros, pierre précieuse.
Quocolos, pierre transparente & semblable au marbre.
Repos après le travail, *requies*. paix, *pax*. sommeil, *somnus*. loisir, *otium*. tranquillité, *-tas*.
Samos, isle.
Sandastros, pierre précieuse, *garamantites*.
Suros de cheval, *ossis equini cervix*.
Tarots, jeu, *foliorum lusoriorum species*.
Tros, Roi de Troie, lequel a donné son nom à cette ville.
Voyez le pluriel des noms en o, ot, ost : echos, sots, depots, *& les rimes en* aux.

OSE. *voyez* OZE.

OSSE. *voyez* OCE.

OSME.

Macroscome.
Microcosme, petit monde, ou l'homme [illegible]

OSME. dont l'S ne se prononce point, *voyez* OME. long.

OSNE. *voyez* ONE.

OSSE. bref. & OCE.

Substantifs & adjectifs fem.

Ankylogloſſe, vice du filet de la langue, *-ossum.*
Atroce, *atrox.*
Baſiogloſſe, muſcle, *-ossus.*
Boſſe *gibbus.* en boſſe, *anaglyphus.* boſſette d'un bouclier, *umbo.* corne qui commence à pouſſer aux bêtes, *fubula.* en ſculpture, *eminentia.*
Boſſe, meſure de ſel.
Broſſe, *ſcopula.*
v Broſſe, *detergo.*
m Carroſſe, *rheda.* à deux chevaux, *bigæ.* à quatre, *quadrigæ.*
m Coloſſe, *-ossus.* fig. grand, *coloſſeus.*
Coſſe de pois, *ſiliqua.*
Croſſe d'Evêque, *pedum.*
Croſſe à croſſer, *recurvus baculus.*
v Croſſe, *baculo recurvo pulſo.*
Ecorce, *cortex.*
v Ecorce, *excortico.*
Ecoſſe, pays, *Scotia.*
Féroce, *ferox.*
Génioglogloſſe, muſcle, *genioglossus.*
Hypogloſſe, terme d'Anatomie, nerf, *hypogloſſus.*
Malboſſe, *nodus major*, vel *antrax.*

Substantifs & adjectifs fem.

Moloſſe, *-ossus.*
Négoce, *-otium.*
f Nôces, au pluriel, *nuptiæ.*
Quioſſe, terme de Tanneur.
m fruit précoce, *præcox.*
Roſſe, *equus tardus.*
m Sacerdoce, *-otium.*

OSSE. long. AUCE. & AUSSE.

Beauce, pays, *Belſia.*
Chauſſes, au pluriel, *tibialia.* d'hypocras, *ſaccus turbinatus.*
haut de Chauſſe, *braccæ.* bas de Chauſſe, *tibialia.*
* Endoſſe, peine, *pœna.* charge, *onus.* fatigue, *defatigatio.* incommodité, *incommodum.*
Fauſſe, *falſa.*
Fauſſe, mauvaiſe, *mala.*
Foſſe, *foſſa.* pour la chaſſe, *fovea.* pour planter, *ſcrobs.* où l'eau s'arrête, *lacuna.* plein de foſſe, *lacunosus.* foſſe aux cables, *rudentum apotheca.* foſſe au lion, terme de Marine, *minutioris inſtructûs nautici apotheca.*
Groſſe, *craſſa.* femme groſſe, *prægnans mulier.* groſſe de contrat, *ſcriptura luculentior.* de terrier, *codex cenſualis.*
Hauſſe, de ſoulier, *fartum calceariæ ſoleæ.*
Sauſſe, *condimentum.* tremper dans la ſauſſe, *intingere conditurâ.*

V E

verbes au preſent, &c.

Chauſſe,
Déchauſſe
Endoſſe,
Engroſſe,
Exauce,
Exhauſſe,
Fauſſe,
* ſe Gauſſ
Hauſſe,
Sauſſe, *i*
tingo.

OST

OSTE. c
nonce p

OSTE. do

v Accoſte,
Anagnoſte
v Apoſte,
Arioſte,
Holocauſt
Hypocauſt
Perioſte,
Poſte, *cu*
val de
poſte,
poſte,
les che
redoru
te, le
les Po
rum ſt
pace d
tuor m
Poſte, co
maître

Substantifs & adjectifs masculins & féminins.

VERBES.

verbes au présent, &c.

Chausse, *calceo.*
Déchausse, *excalceo.*
Endosse, *loricam induo.*
Engrosse, *gravido.*
Exauce, *exaudio.*
Exhausse, *exalto.*
Fausse, *fallo.*
* se Gausse, *jocor.*
Hausse, *attollo.*
Sausse, *in embammate intingo.*

OST. *voyez* OT.

OSTE. dont l'S ne se prononce point, *voyez* OTE.

OSTE. dont l'S se prononce.

v. substantifs masculins & féminins.

Accoste, *congredior cum.*
Anagnoste, *-tes.*
Aposte, *appono.*
Arioste, Poëte Italien, *-tus.*
Holocauste, *-tum.*
Hypocauste...
Perioste, *-osteon.*
Poste, *cursus publicus.* cheval de poste, *veredus.* une poste, *veredi decursio.* la poste, le lieu où l'on tient les chevaux de poste, *veredorum stabulum.* la poste, le lieu où l'on tient les Postillons, *veredariorum statio.* une poste, espace de deux lieux, *quatuor milliaria.*
Poste, courrier, *veredarius.* maitre des postes, *veredariorum præfectus.* poste, terme de guerre, *statio.* poste avantageux, *locus opportunus.* désavantageux, *incommodus.* courir la poste, *veredis uti.* poste de plomb, *glans plombea.* poste, condition, *-tio.*

substantifs masculins & fém.

Poste, terme de jeu, *sedes.* prêter à poste, preter de l'argent aux joueurs, *aleatoribus commodare.*

v. Poste, *colloco.*
Riposte, coup de pied d'un cheval, *recalcitratio.* donner la riposte, rendre la pareille, *par pari referre.* riposte, terme d'escrime, *ictus in adversarium illatio.*

v. Riposte, *par pari refero.*

O T.

substantifs & adjectifs masculins.

Abricot, *Armeniacum malum.*
Angelot, fromage, *parvus caseus.*
Annédots, au plur. Divinités des Chaldéens.
Arbrot, terme d'Oiseleur.
Arcot, espece de Serge.
Archerot, *jaculator.*
Argot, terme de Jardinier, *lignum fuco destitutum.*
Argot, *ou* Ergot, *unguis posticus.* talon, *calcar.* ergot d'un coq, *galli postica falcula.* de cheval, *subnatum ad suffraginem equinam cornu.* se dresser sur ses ergots, *vehementius insurgere.*

Substantifs & adjectifs masculins.

Astaroth, Dieu des Sidoniens.
Barberot, *tonsor rudis & imperitus.*
Bardot, *mulus pusillus.*
Barscot, fruit de Madagascar.
Basilicot, instrument dont on se sert dans les Ardoisieres.
Bergerot, petit berger.
Berlingot, Berline coupée.
Bigot, superstitieux, *-iosus.* hypocrite, *pietatis simulator.*
Billot, *truncus.* Item, gros livre.
Bimbelot, *crepundia.*
Bromot, plante.
Brûlot, *incendiaria navis.*
Cablot, terme de Marine, *retinaculum.*
Cacharot, poisson cétacée.
Cachot, *crypta.*
Cagot, Bigot, *nimiæ & affectatæ religionis homo.*
Cahot de charrette, *rhedæ subsultatio.*
Callot, morceau de bois pour caler une piece de charpente.
Calot, graveur, *calotus.*
Camelot, *textum caprinum.* gauffré, *ou* ondé, *undulatum.* pommelé, *scutulis distinctum.*
Canot, *linter.*
Capot, petite toque, *galerus.* qui est capot au jeu, *qui nullum tulit punctum.*
Cavalot, terme d'artillerie.
Chabot, poisson, *capitatus gobio.*
Charriot, *currus.*

Substantifs masculins & feminins.

Chicot, *radix residua.*
Clergeot, vieux mot, petit clerc.
Complot, conjuration, *-io.* conspiration, *-io.* de complot, *ex compacto.*
Contre-sanglot, *retinacula ephippiariorum cingulo tum.*
Coquelicot, fleur, *erraticum papaver.*
Cuissot de chevreuil, *capreæ coxa.*
Culot, *fusuræ catinus.*
Dévot, *pius.* religieux, *-iosus.* faux dévot, bigot, *falsi pius.*
Diablezot, exclamation.
Dot, *dos.* de dot, *dotalis.*
Ecalot, mot provincial, *nux.*
Ecot, *symbolum.*
Escarbot, insecte, *scarabæus.*
Escargot, lima, on, *limax. cochlea.*
Fagot, *virgultorum fasces.*
Falot, flambeau, *laterna.*
Falot, injure, *stolidus.*
Falot, esprit folet.
Flibot, navire, *navis oneraria minor.*
Flibot, term. de Charpentier.
Fouille-au-pot.
Garot, *commissura humeri & colli equini.*
Garot, vieux mot, *jaculum.*
Gasparot, espece de poisson.
Gigot de mouton, *vervecis femur.* se dit au plur. pour les genoux, *genua.*
Godenot, marionnette, *imaguncula.* figure mal taillée, *effigies insulsa.* injure, difforme, *-mis.*

Substantifs & adjectifs masculins.

Got,
Goulot,
Grelot,
Guignot, mo
Halot, term
cuniculari
Haricot, lég
ve, *fabul*
condiment
Huguenot,
* Jabot,
Javelot, *p*
Idiot, *idiot*
lettres, *h*
Jeannot, di
Jovanot, jeu
Indévot,
Islot, dimin
parva in
Lairot.
Lancelot, A
Lancelotu
*. Larigot, fl
à tire-larig
parg.
Lingot, *ma*
massuta.
métaux fo
plasma æ
métal, jet
filis æris
Linot,
Loriot, oise
Lot,
Lutrigot.
Machicot.
* Magot, i
gros sing
trésor, *th*
Maillot d'en
Manchot,
Margot,
Margot,

Substantifs & adjectifs masculins.

Got, *Gothus.*
Goulot, *roſtrum, os.*
Grelot, *crotalum.*
Guignot, mot Bourguignon.
Halot, terme de Chaſſe, *cuniculorum.*
Haricot, légume, petite féve, *fabula alba.* ragoût, *condimentum ex napis.*
Huguenot, *Calvini ſectator.*
* Jabot, *ingluvies.*
Javelot, *pilum, ſpiculum.*
Idiot, *idiota.* homme ſans lettres, *homo illitteratus.*
Jeannot, diminutif de Jean.
Jovanot, jeunet, *juvenis.*
Indévot, *irreligioſus.*
Iſlot, diminutif du mot iſle, *parva inſula.*
Lairot.
Lancelot, Auteur François, *Lancelotus.*
*. Larigot, flûte, *fiſtula.* boire à tire-larigot, *bibere opiparè.*
Lingot, *maſſa.* petit lingot, *maſſula.* moule à jetter les métaux fondus, *teres proplaſma ærarium.* piéce de métal, jetté en lingot, *fuſilis æris cylindrus.*
Linot, *linarius.*
Loriot, oiſeau, *galbulus.*
Lot, *pars.*
Lutrigot.
Machicot.
* Magot, injure. *diſformis.* gros ſinge, *ſimus major.* tréſor, *theſaurus.*
Maillot d'enfant, *faſciæ.*
Manchot, *mancus.*
Margot, *Margarita.*
Margot, *pica.*

Subſtantifs & adjectifs masculins.

Marmot, *cercopithecus*, vel *imago deformis.*
Marot, Poëte Franç. *-tius.*
Maſticot, couleur, *color luteus.*
Matelot, *nauta.*
Mélilot, herbe, *-us.*
Mercelot, *ou* Mercerot, *tenuis mercator.*
Mignot, enfant gâté.
Minot, *quadrans ſextarii.*
Miquelot, *peregrinus Sancti Michaëlis.*
Mot, parole, *vox.* à deux ententes, *verbum ambiguum.*
bon Mot, *dictum falſum.* mot du guet, *teſſera militaris.*
prendre au Mot, *conditiones accipere.*
Muchetampot, à la Muchetampot, *clàm.*
Mulot, animal, *mus agreſtis.*
Mirlirot, j'en dis du Mirlirot, *nihili facio.*
* Nabot, *pumilio.*
No, vieux mot, à No, pour à nage, *natatu.*
Oſt, vieux mot, *exercitus.*
Oſtrogot, *Oſtrogothus.*
Paletot, eſpece de juſte-au-corps Eſpagnol, *palla.*
Patinot.
Palot, Payſan, *ruſticus.*
Paquebot, vaiſſeau, *tabellaria navis.*
Parpaillot, *Calvini ſectator.*
Pavot, plante, *papaver.*
Philippot, dim. de Philippe.
Picot de dentelle, *tæniæ denticulus.*
Pié bot, *pes contortus.*

Substantifs & adjectifs masculins.

Pilot, *salis cumulus.*
* Piot, le vin, *vinum.*
Pivot, *cardo turbinatus.*
Pirot, oiſon, *anſerculus.*
Pot à mettre quelque choſe, *poculum.* petit pot, *pocillum.* vaſe, *vas.* petit vaſe, *vaſculum.* à l'eau, *aquarius.* à mettre du vin, *vinarium.* au lait, *ſinum lactis.* au feu, *olla.* marmite, *cacabus.* pot d'airain, *vas æreum.* de cuivre, *cupreum.* de terre, *fictile.* de chambre, *matula.* petit pot de chambre, *matella.* le pot de vin, les épingles, *corollarium.* un pot de vin, *vas vini plenum.* pot en tête, *galea.* mettre le pot en tête, *galeare ſe.* qui eſt à pain & à pot, *focarius.* pot à l'huile, *olla olearia.* à confiture, *olla condimentaria.* meſure de vin, *hemina, ſextarius.* à diſtribuer le vin, *ænophorum.* tourner autour du pot, *tergiverſari.*
Pouliot, plante, *pulegium.*
Poulot, enfant, *infantulus, puerulus.*
Principiot, petit Prince.
Quillot, meſure de Smyrne pour les grains.
Rabot, *rutrum.*
Ragot, petit homme, *homuncio.* nain, *nanus.* court, *brevis.* cheval bas & ramaſſé, *humili & corpulentâ ſtaturâ equus.*
Rhinocerot, animal, *rhinoceros.*

Substantifs & adjectifs masculins.

Rot, *ructus.*
Sabot, plante, *calceolus.*
Sabot, chauſſure de bois, *calceus ligneus.*
Sabot, corne du pied de cheval, *cornu equini pedis.* de Cordier, *lignum ſtriatum.*
Sabot, toupie à jouer, *turbo.*
Salicot, *ſalicornia.*
Sanglot, *ſingultus.*
Sarot, *ou* Sarran, habit de Payſan ou de Roulier.
Sercot, *ou* Secot, chemiſette.
* Sibilot, qui fait rire, *hiſtrio.* qui parle du ventre, *ventriloquus.*
Sot, *ſtultus.* fat, *ineptus.* abſurde, *-dus.* fort ſot, *perabſurdus.* ridicule, *-lus.*
Stradiot, vieux mot, ſoldat, *miles.*
Subrécot, *ultra collectam.*
Surot, *callus.* auprès du genou d'un cheval, *callus ad equi genu.*
Syrop, *ſyrupus.*
Tarot, jeu, *luſoriorum foliorum ludi ſpecies.* baſſon, *major tibia ſoni gravioris.* gros violon, *gravis decumana fidis.*
Tienſot, dimin. d'Etienne, *Stephanulus.*
Tripot, jeu de paume, *ſphæriſterium.* cette affaire eſt de mon tripot, *res vertitur in meo foro.*
Trot de cheval, *gradus equi ſuccutientis.*
Turbot, poiſſon, *rhombus.*
* Vieillot, *vetulus.*
Viſigot, *Viſigothus.*

Substantifs & adjectifs masculins.

Vitelots, au *ciaria.*
Yvetot, Bo die.
* au Diable *minime.*

O T. lon

Auſſitôt,
Bientôt, ad
Dépôt,
Entrepôt,
Impôt,
Prévôt, *tr* des Mar *ſium præf* Chapitre, Marchand *eatorum.* *ludi præp*
Rôt,
Suppôt,
Tantôt, il tems, *mo* par fois,
Tôt, adv. *Plus, qu verbe* clorre clôt. *Voyez au* aut & aud.

O

f Amadote, p *dotum.*
f Anecdote,
f Antidote,
f Archibigote *ſimulatri*
m Ariſtote, Ph
m Barote, p pois.
Barbelote,

substantifs & adjectifs masculins.

Vitelots, au plur. *massa dulciaria.*

Yvetot, Bourg de Normandie.

* au Diable-Zot, proverbe, *minime.*

O T. long. *ou* O S T.

Aussitôt, *statim.*
Bientôt, adv. *jam.*
Dépôt, *depositum.*
Entrepôt, *interpositio.*
Impôt, *tributum.*
Prévôt, *tribunus capitalis.* des Maréchaux, *castrensium præfectorum.* dans un Chapitre, *præpositus.* des Marchands, *præfectus mercatorum.* de salle, *laniſtæ ludi præpositus.*
Rôt, *assa caro.*
Suppôt, *suppositum.*
Tantôt, il n'y a pas long-tems, *modò, paulò antè.* par fois, *modò.*
Tôt, adv. *citò.*

Plus, quelques tems du verbe clorre *& ſes compoſés :* clôt.

Voyez auſſi les rimes en aut *&* aud.

O T E.

f Amadote, poire, *pyrum amadotum.*
f Anecdote, *-tum.*
f Antidote, *-tum.*
f Archibigote, *pietatis archi-ſimulatrix.*
m Ariſtote, Philoſophe, *-teles.*
m Billote, petit bulletin, *ou* billet.
Barbelote, *rana fontium.*

substantifs & adjectifs féminins.

Barbote, poiſſon, *rhumbulus.*
Bargamote, poire, *pyrum Bergamium.*
Bergerote, petite Bergere.
Bigote, *pietatis ſimulatrix.*
Botte à botter, *ocrea.* de foin, de paille, *manipulus.* attaque, coup, *petitio.* porter une botte, *petere aliquem gladio.* quantité, *multitudo.* j'en ai une botte, *multam copiam habeo.*
* Bourguignote, *galea.*
à la Bourguignote, *Burgundinorum more.*
Calote, *pileolus.* on donne auſſi ce nom à un régiment idéal des fous.
Candiote, ſorte d'anémone.
Capote, mante de femme.
Carote, herbe potagere, *paſtinaca ſativa.* on dit auſſi carote de tabac.
Chenevotte, *canabinus calamus.*
Compatriote, *popularis.*
Compote, *conditura frugum,* vel *carnium.*
Cote, taxe, *deſcriptio tributaria.* ſomme taxée, *deſcriptum caput.* cote-part, *æs capitis.*
Cote, terme de Palais, *citatio.*
Cotte d'armes, *militare ſagum.* de maille, *hamatus thorax.* chef d'armes, *paludamentum.*
Cotte de femme, *tunica muliebris.*
Crocote, animal des Indes.
Crocote, *ou* Crocotou, habit ancien, *-ta.*

Substantifs & adjectifs féminins.

Crotte, boue, *lutum.* de poule, *gallinaceus fumus.*
Culotte, *braccæ.*
Dévote, *devota.*
Dicrote, récurrent, *recurriens*; il se dit du pouls.
Echalote, *cepa ascalonia.*
Epiglote, *-ottis.*
Fiévrote, petite fiévre, *febricula.*
Flotte, *classis navalis.*
Galiote, *minoris modi navigium.*
* Gargote, *caupona.*
Gavotte, danse, *saltationis species.*
Gelinotte, *gallina.*
Gibelotte, fricassée.
Griotte, cerise, *acidulum cerasum.*
Grotte, *spelunca.*
m Hérodote, Hist. Grec, *-tus.*
m Hôte, (long) *hospes.*
Hotte, *sporta dossuaria.*
Huguenotte, terrine, *cymbium fictile.*
Huguenotte, Calviniste, *Calvini sectatrix.*
Idiote, *illitterata.*
Ilote, esclave des Lacédémoniens, *-tes.*
Izelotte, monnole de l'Empire, qui vaut environ 36 sols de France.
Jotte, terme de marine.
Linotte, *f. linaria.*
Main pote, *manus mutila.*
Maltôte, *tributum.*
* Manchote, *manca.*
Marcotte, *malleolus.*
Marmotte, animal, *simia.* injure, *deformis.*

Subst. & adject. fémin.

* Marotte, folie, *stultitia.* espece d'image ridicule, *ridiculum sigilium.* servir de Marotte, *esse ludibrio.*
Massélotte, *metalli reliquiæ.*
Matelote, ragoût de poisson, *piscium conditura.*
Melotte, peau de brebis avec la laine.
Menote, *ferrea manica.*
Mi-côte, (long) *medius clivus.*
m Mont-pagnote, *mons ignavus.*
Motte de terre, *glebula.* petite montagne, *monticulus.*
* Nabote, *nanus.*
Note de Musique, *nota.* d'infamie, *infamiæ nota.*
Oupelotte, racine d'une plante.
Pagnotte, poltron, *ignavus.*
Palotte, pour Paulette, *tributum annuum Paulianum.*
Papillote, paillette d'or ou d'argent, *paleola aurea vel argentea.* de cheveux, *capillorum glomeratio.*
Patriote, compatriote.
Pelote, bale, *sphærula.* peloton, *globulus.*
Picote, nom Provincial, pour la petite vérole.
bible Polyglotte, *ou* en plusieurs langues, *Biblia polyglotta.*
Prote, terme d'Imprimerie.
Querotte, terme populaire, *dertes lactis.*
Ravigote, espece de sauce.
Redingote, mot Anglois, depuis peu Francisé.

Riote,

Substantifs & adjectifs féminins.

Riote, dé
tention
rixa.
Rote, juri
Rota R
auditeur d
ditor.
Rote, bagu
sequax.
Rustiote,
Sotte,
Trotte,
Viellote,
lus.
* Vieillotte
lotte.

V E

verbes au présent & à l'impératif.

Baisotte,
Ballotte,
* Barbote
agito.
Botte,
Cahote,
Chevrote,
* Chipote
Complote
Cote,
Crote,
Débotte,
Décrotte,
Délicote,
Dénote,
* Dorlote
Dote,
Emmaillot
* *colligo.*
Fagote,
Flotte,
Frotte,
Garrotte
go.
Grignote

substantifs & adjectifs féminins.

Riote, débat, *jurgium.* contention, *-tio.* querelle, *rixa.*
Rote, juriſdiction de Rome, *Rota Romana.*
auditeur de Rote, *Rotæ auditor.*
Rote, baguette pliante, *virga ſequax.*
Ruſſiote, *lingua Ruſſica.*
Sotte, *ſtulta.*
Trotte, *viæ ſpatium.*
Viellote, *parvus fœni cumulus.*
* Vieillotte, femme viellotte.

VERBES.

verbes au préſent & à l'impératif.

Baiſotte, *baſito.*
Ballotte, *jacto.*
* Barbote, *aquam roſtro agito.*
Botte, *ocreas induo.*
Cahote, *ſubſulto.*
Chevrote, *irrito.*
* Chipote, *hæſito.*
Complote, *conſpiro.*
Cote, *noto.*
Crote, *luto aſpergo.*
Débotte, *ocreas exuo.*
Décrotte, *lutum detergo.*
Délicote, terme de manége.
Dénote, *denoto.*
* Dorlote, *mollius curo.*
Dote, *doto.*
Emmaillote, *in cunabulis colligo.*
Fagote, *in faſces cogo.*
Flotte, *fluctuo.*
Frotte, *frico.*
Garrotte, *vinculis conſtringo.*
Grignote, *rodo.*

verbes au préſent & à l'impératif.

Gringotte, en parlant des petits oiſeaux, *cantitat.*
Marmotte, *mutio.*
Nôte, *noto.*
Numérote, *numero noto.*
Pelote, *laneâ pilâ datatim ludo.*
Picote, *denſe compungo.*
Rabote, *runcinâ polio.*
Radote, *deliro.*
Riote, *ſubridet.*
Rotte, *ructo.*
Sabote, *turbinem verſo.*
Scote, terme de Capucin, *veſtimenta purgo.*
Tricote, *reticulatim fila texo.*
Tripote, *miſceo.*
Trotte, *concurſo.*

ſubſtantifs & adjectifs maſculins & féminins.

OTE. long. OSTE. & AUTE.

Argonaute de la Fable, *Argonauta.*
Côte, *os, cauſta.* petite, *coſtula.* colline, *collis.* de mer, *ora maritima.*
donner à la Côte, faire naufrage, *in orâ naufragium facere.*
Côte-à-côte, *ad latus poſitus.*
Faute, *-error.*
* à Faute, adv. *eò quod non.*
Garde-côte, *oræ maritimæ præſidium.*
Haute, *alta.*
Maltôte, impôt, *vectigal.*
Ote, *auſero.*
Pentecôte, *-coſte.*
Plaute, Poëte Latin, *-tus.*

OTRE. long. OSTRE. & AUTRE.

m Apôtre, *Apoſtolus.*

substantifs & adjectifs masculins & feminins.

un bon Apôtre, *lepidum caput.*
Autre, *alter.*
Epeautre, bled, *zea.*
Nôtre, *noſter, ra, rum.*
le Nôtre, habile pour le Jardinage.
* Patenôtre, *oratio Dominica.* gros grain du chapelet, *majus roſarii granum.*
Patenôtre, terme de Voiturier.
* aux Peautres, au Diable, *ad patibulum.*
Speautre, métal, *metallum impurum.*
il ſe Veautre, v. *in cœno ſe agitat.*
Vôtre, *tuus, a, um.*

OU.

Abouchouchou, ſorte de drap.
Acajou, *acajorium.*
Alpiou, terme de jeu.
Bajou. term. de Charpentier.
Bambou, bois, *bambœſium lignum.*
Bijou, *mundus muliebris.*
Bourdalou, etoffe, cordon de chapeau.
Boutou, arme des Caraïbes.
Briſe-cou, *locus lubricus.*
Brou.
Cachou, *Kaius.*
Cagou, terme bas, *ſordidus.*
Caillou. *ſilex.* petit caillou, *ſiliceus.* plein de cailloux, *calculoſus.*
Calambou, bois, *calambovium lignum.*

substantifs & adjectifs masculins.

Carcajou, animal de l'Amérique.
Caribou, *cervus Canadenſis.*
Caſſe-cou, *colli frangibulum.*
Chou, légume, *braſſica.* cabus, *ou* pommé, *capitatus caulis.* friſé, *braſſica criſpa.* à cotons, *crambe.* choufleur, *braſſica apiana.* rejettons de chou, *caulium cimæ.* chou de pâtiſſerie, *globuli piſtorii.*
Clou, *clavus.* petit clou, *clavulus.* à crochet, *hamatus.* à tête, *capitatus.* gros, *trabalis.* apoſtume, *clavus.*
Collinhou, vin qui croit en Normandie dans le pays de Caux.
Corfou, iſle, *Corcyra.*
Cou, col, *collum.* couper le cou, *decollare.* ſauter au cou, *in amplexum ruere.*
mouchoir de Cou, *ſtrophium.*
Coucou, oiſeau, *curruca.* injure, *curruca.*
Filou, *depeculator.*
Fou, inſenſé, *inſanus.*
Garde-fou, *peribolus.*
Genou, *genu.* inſtrument de Mathématique, *genu mathematicum.* terme d'Horlogerie.
* Glouglou, *ampulæ diffundentis ſonus.*
* Grigou, injure, *mendicus.*
Gripe-fou, *aſſum corraſor.*
* coupir le Guildou, *divagari, ſcortari.*
Hauſſe-cou, *ſubjecta colio pelta.*
Hibou. *bubo.*

substantifs & adjectifs masculins.

* vieille Houh *formis.*
Indou, Indien
Joujou, terme *pundia.*
Licou, *capiſtr* gler, *laquei*
Loup-garou, *phagus.*
Lou, *ou* Lo loup, *lupi* vier, *lupus* ſon de mer *lupus piſcis* femme, *oſ ulcus.* loup égaré & fu *thropos.* loup *verſipellis.* homme mêl *cus.*
Marabou, Pr tan,
Matatou, tab res.
Matou,
Mou, *ou* Mo mon de bê
Mou, fig. fo
Où, adv. de où, *quà.* d'où, *undè* que, *cùm.* conjonction
Padou, fleure *vina.*
Pambou, *ſerp dicus.*
Pérou, pays,
Pou, vermine
Pou, vieux n
* Prou,
Rotrou, Poë

substantifs & adjectifs masculins.

* vieille Houhou, *vetula difformis.*
Indou, Indien, *Indus.*
Joujou, terme enfantin, *crepundia.*
Licou, *capistrum.* pour étrangler, *laqueus.*
Loup-garou, *lupus enthropophagus.*
Lou, *ou* Loup, *lupus.* de loup, *lupinus.* loup cervier, *lupus servarius.* poisson de mer & de riviere, *lupus piscis.* masque pour femme, *oscillum.* ulcere, *ulcus.* loup garou, loup égaré & furieux, *lycanthropos.* loup garou de nuit, *versipellis.* loup garou, fig. homme mélancolique, *-olicus.*
Marabou, Prêtre Mahométan, *-ovius.*
Matatou, table des Insulaires.
Matou, *felis mas.*
Mou, *ou* Mol, *mollis.* poumon de bête, *pulmo.*
Mou, fig. foible, *mollis.*
Où, adv. de lieu, *ubi.* par où, *quà.* vers où, *quò.* d'où, *undè.* quand, lorsque, *cùm.* ou, ou bien, conjonction, *vel, aut.*
Padou, fleuret, *tænia Patavina.*
Pambou, *serpens quidam Indicus.*
Pérou, pays, *Peruvia.*
Pou, vermine, *pediculus.*
Pou, vieux mot, *parùm.*
* Prou, *multùm.*
Rotrou, Poëte Franç. *-viùs.*

substantifs & adjectifs masculins.

Sarquiou, vieux mot, pour Cercueil.
Saou, rassasié, *satur.*
Sou, monnoie, *as.*
de Thou, Historien Latin, *Thuanus.*
Topinambou, peuple du Brésil dans l'Amer. Mérid.
Tou Tou, petit chien.
Trou, *foramen.* petit, *tenue.* du derriere, *anus.* qui a plusieurs trous, *multiforis.* qui a deux trous, *biforis.* creux, *cavum.* dechirure, *laceratio.*
Verrou, *pessulus.*
Zatou, mesure de grains à Madagascar.

verbes au prétérit défini.

O U A.

Avoua, *fassus est.*
Baffoua, *contumeliis arcuit.*
Cloua, *clavo fixit.*
Dénoua, *enodavit.*
Désavoua, *negavit.*
Dota, *dotavit.*
Echoua, *pessundatus est.*
s'Enroua, *ravim contraxit.*
Joua, *lusit.*
Loua, *laudavit.*
Loua, *conduxit.*
Noua, *nodavit.*
Rabroua, *duriùs aspernatus est.*
Roua, *membra fregit.*
Secoua, *quassavit.*
Voua, *vovit.*
Voyez les autres verbes en ouer.

O U B E.

j'Adoube, terme de Trictrac, *reficio.*

v il Radoube, terme de mer, *quaſſam navem reficit.*

OUBLE.

ſubſt. & adj. maſc. & fém.

Dédouble, *pannum interiùs detrabo.*
Double, *duplex.* une fois autant, *duplum.* double, monnoie de cuivre, *ſembella*, *ſemis.*
Double-louis, *duplio.*
Double, au fig. trompeur, *fraudator.*
Double copie, *exſcriptum.*
Etouble.
gras Double, *omentum.*
v Double, *duplico.*
Semidouble, terme de Bréviaire, *ſemiduplex.*
Trouble, confuſion, *confuſio.*
Trouble, *obſcurus*, *opacus.*
v Trouble, *perturbo.*

OUC. & OUG.

ſubſtantifs maſculins.

Bouc, *hircus.* châtré, *caper.* une peau de bouc, outre, *uter.* de bouc, *hircinus.* ſentir le bouc, *hircoſum eſſe.*
Chabouc, terme de Religieux, *flagrum.*
Coyembouc, coffre en uſage dans les Indes.
Joug, *jugum.* le ſubir, *ſubire.* le ſecouer, *excutere.*

OUCE. *voyez* OUSSE.

OUCHE. & OUSCHE.

ſubſtantifs féminins.

f Accouche, *pario.*
f Babouche, ſorte de pantouſle, *crepida cubicularis.*
Bouche, *os.* petite, *oſculum.* qui a grande bouche, *bucculentus.* bouche forte, *os durius.* fendue, *ſparſum.* ouverture de la bouche, *rictus.* fort en bouche, *tenax.* bonne bouche, *jucundus in ore ſenſus*, *ſapor.* fermer la bouche, *elinguem reddere.* dire de bouche, *coràm dicere.* promettre de bouche, *verbo promittere.* ne pas faire la petite bouche, dire ouvertement, *palàm dicere.* faire la petite bouche, manger peu, *modici cibi ſe fingere.* manger à pleine bouche, *ambabus malis vorare.* bonne bouche, ſecret, *oris continentia.* avoir bonne bouche, ſe taire, *linguæ parcere.* avoir ſouvent en bouche, *crebrò uſurpare.* qui loue à pleine bouche, *buccinator.*
v Bouche, *claudo.*
Bouche, ouverture, *apertura.* embouchure, *oſtium.*
Cartouche, *voluta.* It. fameux voleur.
Cartouche, bale coupée par quartiers, *globulus quadripartitus.*
Couche, lit, *lectus.* petite, *lectulus.* accouchement, *puerperium.* mauvaiſe ou fauſſe couche, *abortus.* couche de couleurs, *cruſta colorum.* de melons, *melopeponum areola.* de fumier, *ſtercoris cruſta.*

ſubſt. fémin.

De broque en b
adverbiale,
v Débouche,
v Découche,
Douche, term
irrigatio.
Eſcarmouche,
Farouche, adj.
Gargouche, c
non, *pulveri*
menſura.
a Louche,
a Louche, qui n
obſcurus.
Malebouche,
Mouche, *mu*
apis. une gro
œſtrus, *taba*
lampyris. de n
carius. mouc
ſur le viſage,
ca. maîtreſſe n
vafra. pied
écriture diffi
ſcriptura ma
abreuvoir à n
plaie, *plaga.*
Mouille-bouche
rum vinoſum
Nitouche, fai
Nitouche.
v Rebouche,
v Retouche,
Rouche, Nav
compages.
Rouche, herbe
m Scaramouche,
médien Italie
muchius.
m vêtu en Scaran
maſque,
Souche d'arbre,
famille, *ſtirp.*

De broque en bouche, phraſe adverbiale, *voraciter.*
v Débouche, *recludo.*
v Découche, *foris cubo.*
Douche, terme de Bain, *irrigatio.*
Eſcarmouche, *levis pugna.*
Farouche, adj. *ferox.*
Gargouche, charge du canon, *pulveris tormentarii menſura.*

subſt. femin.

a Louche, *ſtrabo.*
a Louche, qui n'eſt pas clair, *obſcurus.*
Malebouche, *os fœtidum.*
Mouche, *muſca.* à miel, *apis.* une groſſe mouche, *œſtrus, tabanus.* luiſante, *lampyris.* de mouche, *muſcarius.* mouche qu'on met ſur le viſage, *muſca ſerica.* maîtreſſe mouche, fine, *vafra.* pied de mouche, écriture difficile à lire, *ſcriptura male exarata.* abreuvoir à mouche, une plaie, *plaga.*
Mouille-bouche, poire, *pyrum vinoſum.*
Nitouche, faire la ſainte Nitouche.
v Rebouche, *reobturo.*
v Retouche, *retracto.*
Rouche, Navire, *navis compages.*
Rouche, herbe, *carex.*
m Scaramouche, célébre Comédien Italien, *Scaramuchius.*
m vêtu en Scaramouche, en maſque, *larvatus.*
Souche d'arbre, *truncus.* de famille, *ſtirps.*

ſubſtantifs féminins.

* Souche, ſtupide, *-idus.*
Touche de claveſſin, *organi fidicularis pinna.*
Touche à lire, *ſtylus.*
pierre de Touche, *lapis baſanites.*
Touche, craindre la Touche, *verbera timere.*

OUCLE.

Boucle, *fibula.*
Boucle, pendant d'oreille, *inauris.*
Boucle de cheveux, *capillorum cincinni.*
v Boucle, *infibulo.*
v Boucle, une cavale, *equam fibulo.*
Eſcarboucle, *carbunculus.*

subſt. fém.

OUD.

Abſoud, *abſolvo.*
Coud, *ſuo.*
Découd, *diſſuo.*
Diſſoud, *diſſolvo.*
Réſoud, *reſolvo.*
Voyez OUT.

verb. au préſ.

OUDE.

m Coude, *cubitus.*
faire Coude, terme d'Architecture, *angulum formare.*
f Soude, *ferrumen.*

VERBES.

Accoude, *cubito innitor.*
Boude, *obmurmuro.*

v Dessoude, *exferrumino.*
v Dissoude, *dissolvo.*
v Soude, *ferrumino.*

OUDRE.

Foudre, m. & f. *fulmen.*
f Poudre, *pulvis.* de projection, *-onis.* à canon, *tormentarius pulvis.* aux cheveux, *odoratus.*
v Poudre, *pulvere conspergo.*

VERBES.

verbes à l'infinitif.

Absoudre, *absolvere.*
Coudre, *suere.*
Découdre, *dissuere.*
* en Découdre, *ardere in arma.*
Dissoudre, *dissolvere.*
Emoudre, *famiare.*
Moudre, *molère.*
Résoudre, reduire, *resolvere.* conclure, *concludere.*
Soudre, *solvere.* un argument, *argumentum.*

OUE. diphthongue.

substantifs féminins.

Aroue, poids du Pérou.
Bachoue, sorte de vaisseau de bois.
Bajoue, *mala.*
Boue, fange, *lutum.* d'une plaie, *sanies.*
Cordoue, ville, *Corduba.*
Ecroue de prisonnier, *custodis reorum commentarius.*
* Gadoue, *stercus.*
Houe, de vigneron, *ligo.*
Joue, *gena.*
Mantoue, ville, *Mantua.*
Moue, *labiorum porrectio.*
Proue de navire, *prora.*
Quoue, vieux mot, *cauda.*
Roue, *rota.*
* à tour de Roue, lentement, *lente.*
Toue, bateau, *lembus.*

VERBES.

verbes au présent & à l'impératif.

* Amadoue, *blandior.*
Avoue, *fateor.*
Bassoue, *irrideo.*
Cloue, *configo.*
Dénoue, *nodum solvo.*
Désavoue, *denego.*
Doue, *doto.*
Echoue, *offendo.*
Encloue, *obturo.*
m'Enroue, *raucitatem contraho.*
Joue, *ludo.*
Loue, *laudo.*
Noue, *nodo.*
Rabroue, *asperiùs tracto.*
Roue, *roto.*
Secoue, *excutio.*
Troue, *perforo.*
Voue, *voveo.*

OVE. *voyez* AUVE.

OUÉ.

adjectifs masculins.

* Coué, ayant queue, *caudatus.*
* Ecoué, sans queue, *excaudatus.*
Engoué, *præfocatus.*
Enjoué, *exhilaratus.*
Enroué, *raucus.*
Greloué, vaisseau de Cirier.

VERB

verb. au prét. & part. masc.

Ailoué,
Amadoué, *blan tus.*
Avoué,
Bassoué, *contu tus.*
Cloué, *confixu ornatus.*
Dénoué,
Désavoué,
Doué,
Echoué,
Ecroué, *in cust tariis inscrip*
Encloué,
Enroué,
Joué,
Loué,
Noué,
* Rabroué,
Roué, *m*
Secoué,
Troué,
Voué,
Voyez les au ouer.

OU

substantifs féminins.

Bouée, terme *latentis anc*
Brouée,
Douée,
Enjouée,
Enrouée,
Fouée, terme feu d'un fou
Nouées, au Vénérie, cerfs.

verb. au prét. & part. mascul.

VERBES.

Aîloué, *comprobatus.*
Amadoué, *blanditiis delinitus.*
Avoué, *confessus.*
Bassoué, *contumeliis vexatus.*
Cloué, *confixus*, vel *clavis ornatus.*
Dénoué, *enodatus.*
Désavoué, *pernegatus.*
Doué, *dotatus.*
Echoué, *infractus.*
Ecroué, *in custodis commentariis inscriptus.*
Encloué, *obturatus.*
Enroué, *raucus.*
Joué, *illusus.*
Loué, *laudatus.*
Noué, *nodatus.*
* Rabroué, *objurgatus.*
Roué, *male multatus.*
Secoué, *concussus.*
Troué, *perforatus.*
Voué, *Deo votus.*
Voyez les autres verbes en ouer.

substantifs féminins.

OUÉE.

Bouée, terme de Mer, *index latentis anchoræ.*
Brouée, *nebula.*
Douée, *dotata.*
Enjouée, *exhilarata.*
Enrouée, *rauca.*
Fouée, terme populaire, le feu d'un four qui chauffe.
Nouées, au plur. terme de Vénérie, la fiente des cerfs.
Trouée, ouverture faite dans l'épaisseur d'une haie.
Voyez les participes féminins des verbes en ouer.

verbes à l'infinitif.

OUER.

Accouer, terme de chasse, *cervi poplitem abscindere.*
Allouer, *comprobare.* ratifier, *ratum habere.*
Amadouer, *mulcere.*
Avouer, *fateri.* confesser, *confiteri.*
Bassouer, *conviciis afficere.*
Clouer, *clavo figere.*
Déchouer, terme de Marine.
Dénouer, *enodare.* les choses mêlées, *expedire.* se dénouer, commencer à croître, *crescere.*
Désavouer, *inficiari.*
Désenclouer, *clavem eximere.*
Dévouer, *devovere.*
Douer, *dotare.*
Ebrouer, laver une piece d'étoffe.
Echouer, briser, *ad scopulum navem infringere.* dans ses entreprises, *in susceptis faustum exitum non habere.* être ruiné, *pessumdari.*
Ecrouer, *in commentarium custodis referre.*
Effrouer.
Enclouer le canon, *tormenta bellica clavis obstruere.*
s'Enclouer, *sibi clavem in pede figere.*
* Engouer, *præfocari.*

verbes à l'infinitif.

s'enrouer, *ravim contrahere.*
Frouer, terme d'Oiſeleur, *imitari noctuam.*
Houer, *paſtinare.*
Jouer, *ludere.* des inſtrumens, *canere.* quelqu'un, *illudere.* une piece à quelqu'un, *dolis deludere.* ſe jouer, *jocari.* jouer ſon perſonnage, *perſonam agere.* ſe jouer à, *rem habere cum.* à tout perdre, *res in extremum diſcrimen adducere.*
Louer, *laudare.* eſtimer, *æſtimare.* donner ou prendre à louage, *locare.* des ouvriers, *conducere operas.*
Nouer, vieux mot, *natare.*
Nouer, faire un nœud, *nodare.* aſtreindre, *aſtringere.* relier, *religare, amicitiam inire.*
ſe Nouer, *nodari.*
Rabrouer, *aſperiùs rejicere.* réſuter, *-tare.* traiter avec mépris, *duriùs aſpernari.*
Ramadouer, *blandiri.*
Rouer, caſſer les os, *ferreo veſte frangere membra.* rouer de coups, *male mulctare.*
Sarfouer, *circumfodere.*
Secouer, ébranler, *concutere.* la tête, *caput quaſſare.* un habit, *veſtem excutere.* le joug, *jugo eripere colla.*
Trouer, *forare.* percer, *perforare.* avec une tariere, *terebrare.* ſon habit, *veſtem pertundere.*
Vouer, *vovere.*

OUEUX. *voyez* EUX.

OUF.

m Ouf, expreſſion naturelle, quand on ſent du mal, *hem!*
Pouf, *fragor.*

OUFE.

v Bouffe, il eſt en colere, *irâ tumeſcit.*
v Etouffe, *ſuffoco.*
f Touffe d'arbres, *denſæ arbores.* de cheveux, *cirrus.*

OUFLE.

v * Bourſouffle, *tumeſco.*
m Ecouffle, oiſeau, *milvus.*
v * Emmitouffle, *veſtibus circumvolvo.*
a * Marouffle, injure, *miſer.*
* Mouffle, gant, *manica.* inſtrument de mécanique, *trochlea.*
f Pantouffle, *crepida.*
m Souffle, reſpiration & eſprit, *reſpiratio.*
v Souffle, *ſufflo.*

OUFRE.

v Engouffre, *hiatu devoro.*
m Enfoufre, *inſulphuro.*
v Gouffre, *gurges.* de malheurs, *malorum vorago.*
m Soufre, *ſulphur.*
Soufre, *ſulphuro.*

OUG. *voyez* OUC.

OUGE.

f Bouge, *cellula.*
v Bouge, *movetur.*

f Gouge de M *prum cana*
f Gouge, debo *bulum.*
f Rouge, cou fard, *purp nium.* d'éc teint en ro *cocco infect* éclatant, *o* pourpre br *purpurâ li* rouge obſc *tus.* ſanguin de feu, *ign* ſafran, *cro* rouge, *r* rouge, *rub* & de pude
mer Rouge.

OU

f Fougue,
f eaux de Pou *aquæ.*

OUI. &

Inoui, adject.
Oui, adv.

VER

Conjoui,
Ebaroui,
Ebloui, *ocu offuſus.*
Enfoui,
Epanoui,
Evanoui,
Foui,

verb. au prét. &c.

f Gouge de Menuisier, *scalprum canaliculatum.*
f Gouge, debauchée, *prostibulum.*
f Rouge, couleur, *rubrum.* fard, *purpurissum*, *minium.* d'écarlate, *coccus.* teint en rouge d'écarlate, *cocco infectus.* de pourpre éclatant, *ostro infectus.* de pourpre brun & obscur, *purpurâ lividâ.* teint en rouge obscur, *molochinatus.* sanguin, *sanguineus.* de feu, *igneus.* de poil de safran, *croco rubeus.* être rouge, *rubere.* devenir rouge, *rubescere.* de honte & de pudeur, *erubescere.* mer Rouge, *mare Rubrum.*

OUGUE.

f Fougue, *impetus.*
f eaux de Pougue, *Pugenses aquæ.*

OUI. & OUY.

Inoui, adject. *inauditus.*
Oui, adv. *ità.*

VERBES.

verb. au prét. &c.
Conjoui, *congratulatus.*
Ebaroui, *navis fatiscens.*
Ebloui, *oculorum caligine offusus.*
Enfoui, *infossus.*
Epanoui, *diffusus.*
Evanoui, *evanidus.*
Foui, *fossus.*

v Joui, *fruitus. Item*, liqueur alimentaire du Japon.
v Oui, *auditus.*
v Réjoui, *exhilaratus.*

OUIE. & OUYE.

f Ouie, sens, *auditus.*
f Ouie de poissons, *branchiæ.*
Plus, les participes féminins des verbes en ouir.

OUIL.

m Fenouil, *fœniculum.*
m Genouil, on prononce Genou, *genu.*
m Verrouil, *pessulus.*

OUILLE.

substantifs féminins.
Andouille, *Lilla.*
Bredouille, terme de Trictrac, *implicatio.*
Brouille, pour Brouillerie.
Citrouille, légume, *major cucurbita.*
* Citrouille, femme grossiere, *pinguis mulier.*
Coquefredouille, vieux mot, *irrisor.*
Dépouille, *spolium.*
Douille, terme d'Armurier, *tabulatus scalpus.*
Empouille, *fructus.*
Favouille, féverolle, *fabæ species.*
Fouille au pot, *vilis culinæ minister.*
Fouille de terre, *terræ fossio.*
Gargouille, espece de verre à boire, *stillicidium vitreum.*

substantifs masculins.

Gargouille d'eau, *canalis aquæ emissarius.*
Gargouille, terme de guerre.
Grenouille, *rana.* de buisson, *rubeta.*
* Gribouille, *projectaneus.*
—mauſſade, *tetricus.*
Houille.
* Niquedouille, *facetus.*
Ouille, potage, *jusculum fartum.*
Patrouille, *vigiliæ.*
* Pouille, chanter pouille, *conviciis lacessere.*
la Pouille, pays, *Apulia.*
Quenouille à filer, *colus.* de lit, *lecti columella.* —chargée, *pensum.*
Rouille, *ærugo.*

VERBES.

verbes au présent.

Agenouille, *genuflecto.*
Barbouille, *inquino.*
Bredouille, *verba frango.*
Brouille, *intrico.*
Chatouille, *titillo.*
Débarbouille, *abstergo.*
Débrouille, *extrico.*
Dépouille, *spolio.*
Embrouille, *involvo.*
Farfouille, *permisceo.*
Fouille, *fodio.*
Garbouille, *aquam stillo.*
Gazouille, *garrio.*
Mouille, *madefacio.*
Rouille, *rubiginem contraho.*
Souille, *inquino.*

OUIN. *voyez* OIN.

OUIR. *voyez* IR.

OUIT. *voyez* IT.

OUL.

m Capitoul, *Scabinus.*
m Mansoul, Officier Turc dépossédé de sa Charge, *-ius.*
Toul, ville, *Tullum.*

OULE.

substantifs féminins.

Ampoulle, *ampulla.*
sainte Ampoulle, *sancta ampulla.*
Boule, *globus.*
tenir pied à Boule, *stare ad metam.*
Ciboule, *gethyon.*
Coulle, *ou* Froc, *cucullus.*
Foule, *turba.*
Houl, *ou* vague, *unda.*
Poule, *gallina* d'eau, *fulica.*

VERBES.

verb. au prés.

Coule, *fluo.*
Découle, *dimano.*
Eboule, *emoveo.*
Ecoule, *effluo.*
Saboule, *huc illuc voluto.*

OULE. long.

m Moule, *forma.* à se coëffer, *typus.*
f Moule, poisson, *mutuli.*
m bois de Moule, *justæ mensionis caudex.*
f Saoule, adj. *satura.*

VERBES.

Croule, *labo.*

verbes au présent.

Ecroule,
Empoule,
* Engoule, *rio.*
Foule,
Moule, *ex fingo.*
Roule,
Saoule,

OU

f Coulpe;
Poulpe, cha
m Poulpe, poi

O

substantifs masculins.

Beaucoup,
Contrecoup
Cou, *ictus.*
coup de
rum vul
jactus. un
semel. de
coup sur
tout d'un
coup per
coup, œu
facinus.
iterùm.
nunc de
coup,
boire un
haurire.
inflictus
Houp, in
peller,
Loup,
* entre c
ineunte
Veſſe de
champig

verbes au présent.

Ecroule, *quatefacio.*
Empoule, *inflo.*
* Engoule, *ore patulo haurio.*
Foule, *calco.*
Moule, *ex proplasmate effingo.*
Roule, *volvo.*
Saoule, *saturo.*

OULPE.

f Coulpe; *culpa.*
Poulpe, chair, *pulpa.*
m Poulpe, poisson, *polypus.*

OUP.

substantifs masculins.

Beaucoup, *multum.*
Contrecoup, *repercussus.*
Cou, *ictus.* blessure, *plaga.* coup de la mort, *mortiferum vulnus.* coup, jet, *jactus.* un coup, une fois, *semel.* deux coups, *bis.* coup sur coup, *identidem.* tout d'un coup, *statim.* coup perdu, *cæcus ictus.* coup, œuvre, *opus.* action, *facinus.* encore un coup, *iterùm.* c'est à ce coup, *nunc demùm.* donner un coup, *plagam infligere.* boire un coup, *haustum haurire.* coup de poing, *inflictus pugnus.*
Houp, interject. pour appeller, *hem!*
Loup, *lupus.*
* entre chien & Loup, *ineunte nocte.*
Vesse de Loup, espece de champignon, *fungus.*

substantifs feminins.

OUPE.

Chaloupe, *scapha.*
Coupe à boire, *patera.* tasse, *poculum.* soucoupe, *hypocratera.* action de couper, *cæsio.* de bois, *silvæ cæsio.* de pierres, *lapidum cæsura.*
Coupe, dôme du Temple, *tholus.*
Croupe de cheval, *equi tergum.* de montagne, *montis vertex.*
Entrecoupe, terme d'Architecture, intervalle vuide dans deux voûtes qui sont l'une sur l'autre.
Etoupe, *stupa.*
m Grouppes de figure, *unita corpora.*
Houpe, sommet, *apex.* de soie, *panicula.* la tête de fenouil, *fœniculi umbella.*
Loupe, tumeur, *ganglion.* au col, *panus.* aux jambes, *crurum cancer.*
Loupe, verre qui grossit les objets, *perspicillum.*
vent en Pouppe, fig. heureux, *ventus secundus.*
Soupe, potage, *offa.*
Tazoupe, poil du haut nez.
Troupe, *turba* au plur. se prend pour armée, *copiæ.*

VERBES.

Attroupe, *congregor.*
Coupe, *cædo.*
Découpe, *discindo.*

v Etoupe, *obturo.*
v Grouppe, *penicillo corpora unit.*
v Soupe, *cœno.*

OUPLE.

v Accouple, *copulo.*
v Couple, *combino.*
f Couple, *par.*
v Découple, *abjugo.*
a Souple, pliable, *flexilis.* docile, *-ilis.* obéiſſant, *tractabilis.*

OUPS.

m Coups, *ictus.*
m Loups, *lupi.*
Voyez le pluriel des noms en ou' : hiboux, *noctuæ.*

OUQUE.

a * Bouque, chagrine, *mœſta.*
f Félouque, *phaſelus.*
f Zamberlouque, robe, *togæ ſpecies.*

OUR.

ſubſtantifs & adjectifs maſculins.

Alentour, *circùm.*
Amour, Cupidon, *-ido.*
Amour, paſſion, eſt m. & f. *amor.* pour les femmes, *mulieroſitas.* pour l'amour de, *in gratiam.*
Atour, habillement de femme, *ornatus muliebris.*
Dame d'Atour, *cultus præfecta.*
Ausbourg, ville *Auguſta Vendelicorum.*
Autour, adv. *circà.*
Autour, & Tiercelet d'Autour, oiſeaux de proie, *accipiter.*
Balourd, *ſtupidus.*
Bourg, *oppidum.*
Brandebourg, caſaque, *chlamis major. Item*, galon d'or ou d'argent, qu'on applique en forme de boutonniere ſur les habits.
Calambour, bois des Indes.
Canteour, ancien Farceur, *balatro.*
Carrefour, *quadrivium compitum.*
Chauffour, *fornax calcaria.*
Clamour, vieux mot, *planctus.*
Contour, *ambitus.*
Cour, Maiſon *ou* Palais d'un Prince, *aula, palatium.* qui eſt de la Cour du Prince, *aulicus.* Cour, ſuite du Prince, *comitatus.*
Cour de Juſtice, *curia forenſis.* ſouveraine, *ſuprema.* cour d'une maiſon, cour de devant, *aurium.* baſſe cour, *cavædium.* autre cour, *procbors.* avant cour, *prothyrum.*
Détour, *flexus.*
Ecuyer Cavalcadour, *equorum præfectus.*
Engignour, vieux mot, *machinarum bellicarum artifex.*
Entour, vieille prép. *circùm.*
Eſſour, vieux mot, ſource, *fons.*
Fauxbourg, *ſuburbanum.*
Four, *furnus.*
Eribourg, ville, *Friburgum.*

Substantifs & adjectifs masculins.

Gaſtadour, pionnier pour applanir le chemin, *caſtrenſis foſſor.*

Jour, *dies.* lumiere, *lumen.* avant le jour, *ante lucem.* au cœur du jour, *de medio die.* en plein jour, *de die.* il eſt jour, *luceſcit.* le premier jour de chaque mois, *calendæ.* petit jour, *diluculum.* jour, journée aſſignée, *dicta dies.* de jour en jour, *in ſingulos dies.* le jour s'apprête, *apparet dies.* ce jour, *hodiernus dies.* nuit & jour, *diu noctuque.* l'eſpace d'un jour, *diurnum ſpatium.* deux jours, *biduum.* trois, *triduum.* quatre, *quatriduum.* au jour la journée, *in diem.* chaque jour, *ſingulis diebus.* au premier jour, *propediem.* en deux jours, *poſt duos dies.* un jour, pour un tems paſſé, *olim.* le jour de devant, *pridie.* le jour d'après, *poſtridie.* jour précédent, *prior dies.* le ſuivant, *poſtera.* un beau jour, *dies ſerenus.* mettre au jour, *edere.* mettre en ſon jour, *in lucem proferre.* bon jour, *ſalve.* au plur. *ſalvete.* point du jour, *diluculum.* à contre jour, *obverſo lumine.* faux jour, *lumen obliquum.* jour d'aſſiſes, *dies faſtus.* jour auquel on ne plaide point, *dies nefaſtus.* jour ouvrier, *dies profeſtus.* dernier jour, *extrema vitæ dies.*

Jour, fig. biais, *modus, via, ratio.*

terre de Labour, *terra arabilis, ager.*

Luxembourg, ville, *Luxemburgium.*

* Mamour, careſſe, *amica mea.*

Philisbourg, ville, *Philippoburgum.*

Pour, en faveur, *ad, propter, pro.* pour l'uſage, *ad uſum.* pour l'amour de vous, *propter vos.* pour la vie, *pro capite.* à cauſe, *ob cauſam, gratiâ.* en faveur de, *pro.* envers, *erga.* pour mort, *pro occiſo.* pour moi, *ego vero.* pour ne rien dire, *ne dicam.* pour rien, *de nihilo.* afin que, *ut.* pour le moins, *ſaltem.* pour le plus, *ut plurimùm.* avoir le pour, honneur qu'on accorde aux Grands, *præcedere.*

Paſtour, vieux mot, *Paſtor.*

Patour, qui tâche de tromper ceux à qui il a affaire.

Pourtour, *ambitus.*

Rambour, pomme.

Rebours, vieux mot, *intractabilis.*

Retour, *reditus.* ſupplément, *-um.* être ſur le retour, fig. vieillir, *veteraſcere.*

Samour, animal, c'eſt la martre zibeline.

Séjour, *manſio.*

Strasbourg, ville, *Argentoratum.*

substantifs & adjectifs masculins.

Tambour, instrument militaire, *tympanum.* de Basque, *Cantábricum.* celui qui bat le tambour, *tympanotriba.*

Tambour de tripot, *pharisterii tympanum.*

Tour, pour tourner, *tornus.* ouvrage de tour, *opus toreuticum.* tour de couvent, *versatile tympanum.* rouet à filer, *rhombus.* moulinet à tirer fardeau, *peritroclium.*

Tour, *turris.* petite tour, *turricula.* faire en tour, *turritus.* forteresse, *arx.* à double tour, *duplici versatura.*

Tour qu'on fait en marchant, *circuitio.* de la France, *Franciæ ambitus.* des astres, *astrorum conversiones.* promenade, *decursio.* espace, *spatium.* étendue, *ambitus.* ordre, *vicis.* chacun à son tour, *vicissim.* tour rond, *orbis.* tour-à-tour, *statis vicibus.* biais, *modus.* action, trait, *index animi.* acte, *facinus.* finesse, *astutia.* tour de cheveux, *corymbium.*

fait au Tour, *elegantis formæ.*

Troubadour, *Poëta Provincialis.*

Vautour, *vultur.*

OURBE.

Bourbe, *cœnum.*

ligne Courbe, *linea curva.*

Courbe, mal qui vient aux jambes des chevaux, *callosus tumor.*

Courbe, piece de charpenterie, *arcus succubus.*

Courbe, *curvo.*

Embourbe, *cæno immergo.*

Désembourbe, *è cæno extraho.*

Fourbe, subst. *fraus.* tromperie, *fallax.*

Fourbe, *fraudo.*

* Tourbe, *turba.* multitude. *-do.* charbon, *gleba exsiccata.*

OURCE. & OURSE.

substantifs féminins.

Bourse, *crumena.*

Coupeur de bourse, *sector zonarius.*

Course, *cursus.* en avant, *procursus.* lice, *stadium.* à cheval, *catadromus.* de bague, *equestris palæstra.* irruption, *excursio.*

Débourse, *impendo.*

Embourse, *in loculis abdo.*

Ourse, femelle d'un ours, & constellation, *ursa.*

Ourse, pour dire le Septentrion, *septentrio.*

Pource, conjonct. *quia.*

Rembourse, *rependo.*

Ressource, *persugium.*

Source d'eau, *scaturigo.* fontaine, *fons.* origine, *origo.*

OURCHE.

Fourche, *furca.* petite fourche, *furcilla.* patibulaire, *patibulum.*

* à la Fourche, mal fait, *perfunctorie.*

v il Fourche, *claudicat in duas partes.* il dit un mot pour un autre, *verbo titubat.*

OURD. & OURT.

v Accourt, *accurrit.*
v Concourt, *concurrit.*
Court, adj. *brevis.*
d'Ablancourt, fameux Traducteur François.
v Discourt, *voyez* our.
m * Lime-fourd, rêveur & malicieux, *morosus.*
a Lourd, pesant, *gravis.* fort lourd, *prægravis.* lent, tardif, *tardus.* stupide, grossier, *stupidus.*
v Parcourt, *percurrit.*
v Secourt, *succurrit.*
a Sourd, *surdus.*

OURDE.

Substantifs & adjectifs féminins.

* Balourde, *stupida.*
* Bourde, menterie, *mendacium.*
Falourde, *perticarum fectarum fascis.*
Gourde, callebasse, *cucurbita.*
main Gourde, *manus stupida.*
Hapelourde, pierre fausse, *falsa gemma.*
Hapelourde, fig. un sot, *ou* une sote, *stultus, stulta.*
Lambourde, *trabs.*
Lourde, terme d'Argot, porte, *janua.*
Lourde, *tarda.*
Sourde, *surda.*

Subst. & adj. fém.

lanterne Sourde, *laternæ cæca.*
lime Sourde, outil pour limer sans bruit, *scobina.*
linte Sourde, personne réveuse, & malicieuse, *vetcrator.*
v Sourde, de Sourdre, *scaturit.*

OURDRE.

v Sourdre, *scaturire.*

OURE. & OURRE.

Verbes au prés. subj. & impér.

Accoure, *accurrat.*
Boure, *tomento farciat.*
qu'il Coure, *curret.*
Débourre, *tomentum extrahit.*
Discoure, *sermocinetur.*
Elabourer, *elaborat.*
Encoure, *incurrat.*
Entoure, *circumdat.*
Laboure, *laborat.*
Savoure, *gustat, sapit.*
Secoure, *opitulctur.*

OURGE.

Bourges, ville, *Bituricæ.*
de Bourges, *Bituricensis.*
f Courge, *cucurbita.*

OURLE.

v Ourle, *limbo circumdat.*

OURME.

Chiourme de galere, *remiges.*
f Gourme de cheval, *crusta equi pituita.*

v Gourme, frappe, *pugno incutio.*

OURNE.

subst. fem. Libourne, ville, *Liburnum.*
Livourne, ville d'Italie, *Ligurnum.*
la Tourne, *ou* Retourne, terme de jeu, *reversio.*

VERBES.

verbes au présent.
Ajourne, *diem dico.*
Contourne, *converto.*
Détourne, *averto.*
Enfourne, *in furnum condo.*
Retourne, *revertor.*
Séjourne, *commoror.*
Tourne, *verto.*

OURPRE.

v Empourpre. *purpurâ intingo.*
f Pourpre, poiſſon, *murex*, couleur, *purpura.* de pourpre, *purpureus.* vêtu de pourpre, *purpuratus.*
f Pourpre, violette, *purpura violacea.*
le Pourpre, maladie, *lividæ maculæ.*
Pourpre, grandeur, *celsitudo.* marque de grandeur, *purpurea vestis.*

OURQUE.

f Hourque, navire, *oneraria Batavica.*

OURRE.

f Aroure, meſure de terre.

subst. fem. Bourre, *tomentum.*
Bravoure, *ſtrenuitas.* valeur, *valor.*
Machemoure, terme de mer, *panis nautici mica.*
Mourre, jeu Italien, *ludus Italus.*
m Tire-bourre, *ſtrombulcus.*

VERBES.

verbes à l'impératif.
Accoure, *accurre.*
Bourre, terme d'Eſcrime, *ferro tudito.*
Bourre une arme, *tomento farcio.*
Courre, *curre.*
* Débourre, *tomentum extrabo.*
Diſcourre, *differe.*
* Embourre, *farci.*
Encoure, *incurre.*
* Fourre, de Fourrer, *infere.*
Parcoure, *percurre.*
Recoure, *recurre.*
Secoure, *adjuva.*

OURS.

subſtantifs maſculins.
Bouhours, Auteur François.
Concours, *concurſus.*
Cours de l'eau, *curſus.* promenade, *deambulacrum.*
Cours de Philoſophie, de Médecine, &c. *curſus Philoſophiæ, &c.*
Décours de la lune, *decurſus lunæ.*
Diſcours, *diſcurſus.*
Nemours, ville, *Nemorosum.*
Ours, animal, *urſus.*

Paſſe-

substantifs masculins.

Passevelours, fleur, *amaranthus.*
tout au Rebours, *præpostere.*
Recours, *perfugium.* recours, *recursus.*
Secours, *auxilium.*
Toujours, *semper.*
Tours, ville, *Turones.*
Velours, *sericus pannus altera parte villosus.*
Plus, le pluriel des noms en our, ourd & ourt tambours, *tympana.* Sourds, *surdi.* courts, *breves.*

VERBES.

verbes au présent. &c.

Accours, *accurro.*
Concours, *concurro.*
Cours, *curro.*
Discours, *colloquor.*
Encours, *incurro.*
Parcours, *percurro.*
Recours, *recurro.*
Secours, *adjuvo.*

OURSE. *voyez* OURCE.

OURT. *voyez* OURD.

OURTE.

a Courte, *brevis.*
f Tourte, pâtisserie, *panis spira.*
f * Tourte, oiseau, *turtur.*

OUS. & OUX.

m Absous, *absolutus.*
m Aigre-doux, *ex acerbo dulcis.*
m Bernous, *penula cucullata.*

substantifs & adjectifs masculins.

* Boëte à cailloux, fig. prison, *carcer.*
Chiaoux, Officier Turc.
Citron doux, *malum citreum dulce.*
Courroux, *ira.*
Cous, *ou* Coyer, vieux mot, *cos.*
Coux, vieux mot, cocu, *curruca.*
Dessous, adv. *subter.* par dessous, *subter, infra.* être dessous, *subesse.* mettre dessous, *subdere.* retirer dessous, *subducere.* aller par dessous, *subire.* couler par dessous, *subter fluere.* creuser par dessous, *subfodere.* le dessous, *pars inferior.* dessous, prépositi. *sub, subter.* sans dessus dessous, *sursum, deorsum.* donner du dessous, *supplantare.*
Dissous, *dissolutus.*
Doux, *dulcis.*
* filer Doux, *mitiùs agere.*
Entrevoux des solives, *intertignium.*
Epoux, *sponsus.*
Houx, arbre, *aquifolium.*
Jaloux, *zelotypus.*
Nous, *nos.*
Poderoux, vieux mot, *potens.*
Piloux, terme populaire, *pilosus.* Item, *homo nihili.*
Poux, au plur. *pediculi.*
Pouls du bras, *pulsus arteriæ.*
tâter le Pouls, *venas tangere.*
un rendez-Vous, *conditus locus.*

adjectifs & adverbes masculins.

Roux, *rufus.*
Sain-doux, *arvina.*
Secous, vieux mot, *agitatus.*
Sous, prépoſit. *ſub.*
Topinambous, peuple, *Topinambovii.*
Topinambous, racine, *tubera.*
Tous, *omnes.*
Toux, rhume, *tuſſis.*
Vertuchoux, *me hercle.*
Vigueroux, vieux mot, *robuſtus.*
Vous, *vos.*

Voyez quelques tems des verbes en oudre, *& le pluriel des noms en* out *&* oup : genoux, touts *&* loups.

OUSCHE. *voyez* OUCHE.

OUSSE. & OUCE.

* Carouſſe, terme de débauche, *potatio.*

a Douce, *dulcis.*
Gouſſe d'ail, *allii ſiliqua.*
Gouſſe, fruit ſous le chapiteau Ionique, *encarpi.*
Houſſe, couverture, *amplius ſtragulum.* de cheval, *equi ſtragulum.* houſſe de chaiſe, *ſtragula.* lit à houſſe, *lectus ſtragulo ornatus.*
Mouſſe des arbres, *mucus cani arborum capilli.*
Mouſſe, écume, *ſpuma.*
Mouſſe, valet de navire, *nauticus tyrunculus.*
Mouſſe ou émouſſé, *retuſus.*

m Pouce, meſure, & doigt de la main, *pollex.*

ſubſtantifs féminins.

Pouſſe, maladie des chevaux. *anhelitus.*
Recouſſe, *recuperatio.*
Rouſſe, *rufa.*
Secouſſe, *ſucculſus*
Taille-douce, *mollior cælatura.*
Trouſſe, carquois, *pharetra.* croupe, *tergus equi.* avoir a ſes trouſſes. être ſuivi, *ab hoſtibus inſtantibus premi.*

VERBES.

verbes au préſent.

Courrouſſe, *iram concit.*
Détrouſſe, *veſtes reſolv.*
Eclabouſſe, *aſperg.*
Emouſſe, *hebeto, retund.*
Houſſe, *equum ſtern.*
Rebrouſſe, *iter, reced.*
Touſſe, *tuſ.*
Tremouſſe, *trepide concur.*
Trouſſe, *veſtem colligo.*

OUST. *voyez* OUT.

OUSTE. *voyez* OUTE.

OUT. & OUST.

ſubſt. maſcul.

Août, mois. *Auguſtus.* faire l'Août, la moiſſon, *meſſem colligere.*
A tout, terme de jeu, *ad omnia.*
Avantgoût, *præguſtatio.*
Auzout, Mathématicien François, *-tius.*
Bout, extrémité, *-tas.* d'en haut, *ſuprema pars.* d'en bas, *ima pars.* le haut bout, la premiere place,

ſubſtantifs maſculins.

prima ſedes. b
de, *ultimæ te*
doigt, *extre*
venir a bout,
des mammelle
bout d'un tu
exitus. il eſt
perfecit. deb
debout. leve
ge, ſurgito.
Brout, écaille
leolus. de ba
bête de brou
cualis.
Coût, dépens,
Egoût, canal,
des villes, *cl*
mondices & d
tina. cloaque
ſue, jour, *m*
rail, *ſpirame*
Glout, pour Gl
mot.
Goût,
Marabout, term
deformis turp
Mouit. vieux m
Paſſe-par-tout,
tranſlatitia.
Prepatout, vieu
tio.
Ragoût,
Roupt, vieux
Rompu.
Sourtout, habit
plior.
Tout, *totus.* m
nis. du tout.
omnino. par-t
ſur-tout, *p*
tout & par-to
que.
Vatout, terme

substantifs masculins.

prima sedes. bout du monde, *ultimæ terræ.* bout du doigt, *extremum digiti.* venir a bout, *assequi.* bout des mammelles, *papilla.* bout d'un tuyau, *finis, exitus.* il est venu à bout, *perfecit.* debout, *stans.* debout. levez-vous, *surge, surgite.*

Brout, écaille de noix, *culeolus.* de bois, *gemma.* bête de brout, *fera pascualis.*

Coût, dépens, *sumptus.*

Egoût, canal, *stillicidium.* des villes, *cloacæ.* des immondices & des eaux, *sentina.* cloaque, *colluvies.* issue, jour, *meatus.* soupirail, *spiramentum.*

Glout, pour Glouton, vieux mot.

Goût, *gustus.*

Marabout, terme populaire, *deformis turpissimus.*

Moult, vieux mot, *multum.*

Passe-par-tout, clef, *clavis translatitia.*

Prepatout, vieux mot, *collectio.*

Ragoût, *embamma.*

Roupt, vieux mot, pour Rompu.

Sourtout, habit, *vestis amplior.*

Tout, *totus.* multitude, *omnis.* du tout, tout-à-fait, *omnino.* par-tout, *ubique.* sur-tout, *præsertim.* en tout & par-tout, *usquequaque.*

Vatout, terme de Brelan.

verbes au présent.

VERBES.

Absout, *absolvit.*
Bout, *bullit.*
Cout, *consuit.*
Dissout, *dissolvit.*
Emout, *samiat.*
Mout, *molit.*
Résout, *resolvit.*

OUTE. long. & OUSTE.

substantifs féminins.

Croûte, *crusta.* petite, *crustula.* qui a de la croûte, *crustatus.*

Joûte, *ludicra pugna.*

Langoûte, poisson, *cancer marinus.*

Soute de navire, *intima navis contignatio.*

Soute de marche, *emptionis ratio.*

* Virevoutes, au plur. *circumactus.*

Voute, *camera.* en berceau, *fornix.* en cul de four, *testudo.* en trompe, *concha.* à ogives, *ou* en arc de cloîtres, *camera sectilis ac politis lapidibus decussata.* fait en voute, *cameratus.*

VERBES.

verbes au présent.

Ajoute, *addo.*
Broute, (bref) *pasco.*
Coûte, *consto.*
Dégoûte, *fastidio.*
Degoutte, (bref) *distillo.*
Egoutte, (bref) *exhaurio.*
Goûte, *gusto.*

verbes.

Goutte, *ſtillo.*
Joûte, *lanceis concurro.*
Voute, *concamero.*

OUTE. bref.

ſubſtantifs féminins.

Abſoute, déclarée innocente, *abſoluta.*
Abſoute, cérémonie de l'Egliſe, *abſolutio deprecatoria.*
Aſpergoute, plante, *Bubonium.*
Avauderoute, *pona præcepsque fuga.*
Banqueroute, *argentariæ diſſolutio.*
Déroute, *diſſipatio.*
Diſſoute, *ſoluta.*
m Doute, *dubium.*
v Doute, *dubita.*
v Ecoute, *audi.*
* Ecoutes, au plur. *auditorium.*
Goutte, qui découle, *gutta.* goutte à goutte, *guttatim.* maladie des jointures, *arthritis.* aux mains, *chiragra.* aux genoux, *gonagra.* à l'os iſchion, *iſchias.* aux pieds, *podagra.* goutte, crampe, *ſpaſma.*
Mere-goutte, *lixivium vinum.*
* Paſſeroute, *commeatus.*
Redoute, terme de Fortification, *munimentum.*
v Redoute, *time.*
Route d'un chemin, *via.* ſentier, *ſemita.* dans un bois, *trames.*
Sœur-écoute, Religieuſe, *ſoror obſervatrix.*
f Somme toute, *ou* totale, *ſumma.*
a Toute, *tota.*
f Vauderoute, *ſtrages.*

OUTRE.

v Accoutre, *adorno.*
m Coutre de charrue, *aratri culter.*
f Loutre, animal, *lutra.*
m Outre de bouc, *uter.*
Outre, au delà, *ultrà.* davantage, *inſuper.*
v Outre, *excedo.*
f Poutre, cavale, *equa.*
f Poutre, *trabs.*

OUVE.

f Douve, *doliarius aſſer.*
f Louve, *lupa.* injure, *meretrix.*

VERBES.

verbes au préſent.

Approuve, *approbo.*
Controuve, *commentor.*
Déſapprouve, *improbo.*
Eprouve, *experior.*
Prouve, *probo.*
Réprouve, *reprobo.*
Trouve, *invenio.*

OUVRE.

v. au préſ.

Couvre, *tego.*
Découvre, *detego.*
Douvres, ville, *m. Dubris.*
Entr'ouvre, *diduco.*
m Louvre, maiſon du Roi, *Lupara.*
Ouvre, *aperio.*

Recouvre, *i*

OUX. *voyez*

OUZ

ſubſtantifs & adjectifs féminins.

Belouze,
Bouze de vache *cinus.*
Couſe, verb.
Découſe, verb.
Douze,
Epouſe,
Epouſe, verb.
Flimouſe, terme *vultus craſſus*
Fouillouſe, vieu *ſaccus.*
Jalouſe,
Naplouſe,
Pampelimouſe, Indes.
Pelouſe, campa dure, *ceſpes te*
Pérouſe,
Rangouze, Au laire Franç.
Schafouze, Ca *Schaffoſia.*
Talmouſe, pâ *ſcatum ovati*
Toulouſe, ville
Touze, vieux
Tricouſe, eſpe
Tricouze, gan *laneæ.*
Triquehouſe, *pero.*
Ventouſe, fou *culum.* ouve railles, *colliq*
Ventouſe, terme gie,

substantifs & adjectifs féminins.

Recouvre, *itérùm tego.*

OUX. *voyez* OUS.

OUZE.

Belouze, *fundula.*
Bouze de vache, *fimus vaccinus.*
Couse, verb. *fuam.*
Découse, verb. *dissuam.*
Douze, *duodecim.*
Epouse, *sponsa.*
Epouse, verb. *spondeo.*
Flimouse, terme populaire, *vultus crassus & pinguis.*
Fouillouse, vieux mot, *pera, saccus.*
Jalouse, *zelotypa.*
Naplouse, *Neapolis.*
Pampelimouse, fruit des Indes.
Pelouse, campagne de verdure, *cespes tener ac mollis.*
Pérouse, *Perusia.*
Rangouze, Auteur Epistolaire Franç. *Rangouzius.*
Schafouze, Canton Suisse, *Schaffosia.*
Talmouse, pâtisserie, *caseatum ovatumque libum.*
Toulouse, ville, *Tolosa.*
Touze, vieux mot, *amasia.*
Tricouse, espece de guêtre.
Tricouze, gamache, *ocreæ laneæ.*
Triquehouse, vieux mot, *pero.*
Ventouse, soupirail, *spiraculum.* ouverture aux murailles, *colliquiæ.*
Ventouse, terme de Chirurgie, *cucurbitula.*

substantifs masculins.

Ventouse, *cucurbitulas admoveo.*

O X.

Coyzevox, Sculpt. Franç.
Médianox, faire médianox, manger à minuit après un jour maigre, *post mediam noctem edere.*
Palafox, Auteur Espagnol.

O X E.

Équinoxe, *-xium.*
Eudoxe, nom propre, *-xius.*
Hétérodoxe, *-xus.*
Ortodoxe...
Paradoxe, *-xum.*

O Y. *voyez* OI.

O Y A. *voyez* O I A.

O Y E. *voyez* O I E.

O Z E. O S E. & A U Z E.

substantifs & adjectifs féminins.

Alose, poisson, *alosa.*
Amaurose, maladie de l'œil, *oculorum obscuritas.*
Aponevrose, terme de Médecine, *-osis.*
Apothéose, déification, *-osis.*
Baudose, instrument de Musique, *-osa.*
Buglose, herbe, *-ossum.*
Cause, principe, *causa.* sujet, *causa.* procès, *lis.* à cause de, *propter.* sans cause, *injuriâ.*
Cause, affaire, *negotium.*
Chose, *res.*
Chylose, terme de Médecine, *-osis.*
Clause, fermée, *clausa.*

substantifs & adjectifs féminins.

Clauſe, *clauſula.*
Couperoſe, *calchantum.*
Doſe, priſe, *doſis.*
Ecloſe, *excluſa.*
affaire Ecloſe, fig. *res perfecta.* forcloſe, terme de Palais, *cauſa excluſa.*
Ecchymoſe, meurtriſſure, *fuggillatio.*
Empythéoſe, bail à longues années, *-oſis.*
Epanorthroſe, *correctio.*
Epiplétoſe, ſurréplétion, *-oſis.*
Exoſtoſe, *oſſis eminentia.*
Gloſe, explication, *-ſa.*
Gloſe, poëme, *gloſſema.*
Hyperſcarioſe, excreſcence des chairs, *-oſis.*
Laurier-roſe, *rhododaphne.*
Métamorphoſe, *-oſis.*
Métempſycoſe, tranſmigration des ames dans d'autres corps, *-oſis.*
Pauſe, *pauſa.*
à la Percloſe, vieux mot, *tandem.*
Phlogoſe, term. de Méd. *-oſis.*
Pneumatoſe, enflure de l'eſtomac, *-oſis.*

ſubſt. & adj. fém. verbes au préſent.

Proſe, *ſoluta oratio.*
Proſe d'Egliſe, *proſa.*
Ptiloſe, chûte des cils, *-oſis.*
Roſe, *roſa.*
eau Roſe, *aqua roſacea.*
noble à la Roſe, *nummus roſâ inſignitus.*
Théodoſe, Empereur, *-ſius.*
Virtuoſe, *virtute præditus.*

VERBES.

Appoſe, *appono.*
Arroſe, *irrigo.*
Cauſe, *produco.*
Compoſe, *-ono.*
Couperoſe, *puſtulis aſpergo.*
Dépoſe, *depono.*
Diſpoſe, *-ono.*
Expoſe...
Gloſe, *interpretor.*
Impoſe, *-ono.*
Interpoſe...
Oppoſe...
Oſe, *audeo.*
Prépoſe, *præpono.*
Préſuppoſe, *præſupponо.*
Propoſe, *-ono.*
Repoſe, *quieſco.*
Suppoſe, *-ono.*
Tranſpoſe...

P.

PA.

m A Grippa, nom propre.
m Monomotapa, pays.
m * Papa, terme d'enfant.
f eau de Spa, *aquæ Spatenſes.*

verb. au prét. déf.

VERBES.

Campa, *caſtrametatus eſt.*
Conſtipa, *aſtrinxit.*
Coupa, *concidit.*
Décampa, *caſtra ſolvit.*
Développa, *evolvit.*

verbes au prétérit défini.

Diſculpa, *c*
Diſſipa,
Dupa,
Echappa,
Emancipa,
Enveloppa,
Extirpa,
Frappa,
Grimpa,
Occupa,
Participa, *p*
Pipa,
Sappa,
Soupa,
Trempa,
Trompa,
Uſurpa,
Voyez les au
per.

PAIS. *v*

PAT. *v*

PEAU.

P

ſubſtantifs & adjectifs maſculins.

P, lettre de l'
Accipé, term
Toton,
Canapé, gran
ſier.
point Coupé,
homme Diſſip
tus.
Echappé,
cheval Echap
equo & equ
ris genitus
* Eclopé,
roc Eſcarpé,
Houppé,
Hupé, *f*

verbes au prétérit actif.

Diſculpa, *culpâ exemit.*
Diſſipa, *-avit.* m
Dupa, *illuſit.*
Echappa, *effugit.* m
Emancipa, *-pavit.*
Enveloppa, *involvit.* m
Extirpa, *-pavit.*
Frappa, *percuſſit.* m
Grimpa, *aſcendit.*
Occupa, *-pavit.*
Participa, *particeps fuit.*
Pipa, *fraudavit.*
Sappa, *ſuffodit.*
Soupa, *cœnavit.*
Trempa, *temperavit.*
Trompa, *fraudavit.*
Uſurpa, *-pavit.*

Voyez les autres verbes en per.

PAIS. *voyez* AIS.

PAT. *voyez* AT.

PEAU. *voyez* AU.

PÉ.

P, lettre de l'Alphabet.
Accipé, terme du jeu de Toton, *accipe.*
Canapé, grand ſiége à doſſier.
point Coupé, *textum ſciſſum.*
homme Diſſipé, *homo diſtractus.*
Echappé, *effrænis.*
cheval Echappé, *equus ex equo & equâ notæ inferioris genitus.*
* Eclopé, *mutilatus.*
roc Eſcarpé, *rupes abrupta.*
Houppé, *panniculatus.*
Hupé, *plumis criſtatus.*
haut Hupé, *alte criſtatus.*
Jaſpé, *jaſpideo colore variatus.*
Rapé de vin, *vinum acinis mixtum.*
un Récipé. *præſcripta à Medico formula.*
* Ripopé, *vappa, vinum mixtum.*

verbes au prétérit & part. paſſif.

VERBÉS.

Campé, *caſtrametatus.*
Conſtipé, *cui alvus aſtricta eſt.*
Contreſcarpé, *præruptus.*
Coupé, terme de Danſe, *ſciſſus.*
Croupé.
Décampé, *è caſtris diſceſſus.*
Défatrempé, vieux mot, démeſuré.
Détrompé, *ab errore ereptus.*
Développé, *evolutus.*
Diſculpé, *culpâ exemptus.*
Diſſipé, *-patus.*
Dupé, *fraudatus.*
Emancipé, *-patus.*
Enveloppé, *involutus.*
Equipé, *inſtructus.*
Etoupé, *obturatus.*
Extirpé, *-patus.*
Frappé, *verberatus.*
Grimpé, *qui repſit.*
Occupé, *-patus.*
Participé, *-patus.*
Pipé, *deceptus.*
Sappé, *ſuffoſſus.*
Trempé, *intinctus.*
Trompé, *falſus.*
Uſurpé, *-patus.*

Voyez les autres verbes en per.

participes actifs & adjectifs maſculins.

substantifs & adjectifs féminins.

PÉE.

Caſſiopée, conſtellat. *-ea.*
Chryſopée, la ſcience de faire de l'or, *-pœa.*
Développée, terme de l'analyſe des infiniment-petits, *evoluta.*
femme Diſſipée, *diſſipata mulier.*
Échappée, *evaſio.*
Ecoupée, terme de Marine, Balai.
Epée, *enſis*, *gladius.* blanche, *prælіaris.* d'eſcrime, *rudis gladiatoria.* à bouton, *retuſus & præpilatus.* à deux mains, *amplior machæra.* de combat, *duellicus enſis.* lame d'épée, *enſis lamina vel ſcapus.* la poignée, *capulus.* le pommeau, *pila capularis.* la garde, *ſcabula.* épée nue, *enſis adſtrictus.* le fort de l'épée, *imus enſis.* le foible, *ſummus enſis.* longue épée, *rhomphæa.* tirer l'épée, *diſtringere gladium.* la remettre, *in vaginam recondere.*
Epée, poiſſon de mer, *gladius piſcis.*
Epopée, *-pœa.*
une Equipée, *inanis motio.*
Ethopée, *-pœa.*
Haut-lupée, *alte criſtata.*
Lupée, *plumis criſtata.*
alouette Lupée, *criſtata alauda.*
* Lampee de vin, *hauſtus vini.*
Lipée, *bolus.*

substantifs & adjectifs féminins.

* Lipée, franche-lipée, *gratuita menſa.*
Menippée, ſatyre, *-pea.*
Napée, nymphe des vallées, *-ea.*
Pharmacopée, *-pœa.*
à la Pipée, *per illicem.*
Porte-épée, *m. enſifer.*
Poupée d'enfant, *pupa.* de filace, *penſum lini.*
Priapées, au plur. poéſies déshonnêtes, *pœſis inhonesta.*
Proſopopée, *-pœa.*
Soupée; *lacus ubi cœnant viatores.*
l'après-Soupée, *ou* l'après Soupé, *poſt cœnam.*
Plus, les participes féminins des verbes en per : rapée.

PEL. *voyez* EL.

PER.

verbes à l'infinitif.

Acciper, terme burleſque pour dire Prendre.
Agripper, *accipere.*
Aguimper, *pectorale amictorium inducre.*
Anticiper, *-pare.*
Attremper, *attemperare.*
s'Atrouper, *congregare ſe.*
Attraper, atteindre, *aſſequi.* de l'argent, *pecuniam exprimere.* ſur le fait, *in maleficio deprehendere.* tromper, *decipere.*
Camper, *caſtrametari.*
Chipper des peaux, terme de Tanneur.
Chopper, *offendere ad.*
Conſtiper, *alvum contrahere.*
Couper, *cædere.* terme de

verbes à l'infinitif.

jeu de carte
ſe Couper, ſe
contradicere
Décamper,
Décaper, term
Découper,
Dépréoccuper
præjudiciis.
Détraper, déb
dire.
Détremper,
Détromper,
Développer,
Diſculper, *ex*
Diſſiper,
Draper un c
rhedam teg
Draper, raille
Duper,
Echapper,
* Echarper,
lentis plagi
Egrapper,
Ehouper un
Emanciper,
s'Emanciper,
indulgere.
Encoupper, vi
facere.
Encrêper, or
panno bon
s'Entrecoupe
ſe.
Envelopper,
Equiper,
Eſcarper,
* Eſcloper,
Eſtamper,
excudere.
Eſtamper, t
Eſtraper,
ſectare.
Etemper, t

verbes à infinitif.

jeu de cartes, *scindere.*
se Couper, se contredire, *contradicere sibi.*
Décamper, *castra movere.*
Décaper, terme de Chymie.
Découper, *discindere.*
Dépréoccuper, *liberare à præjudiciis.*
Détraper, débarrasser, *expedire.*
Détremper, *macerare.*
Détromper, *errore levare.*
Développer, *evolvere.*
Disculper, *ex culpâ eximere.*
Dissiper, *-pare.*
Draper un carrosse, *panno rhedam tegere.*
Draper, railler, *vellicare.*
Duper, *decipere.*
Echapper, *evadere.*
* Echarper, balafrer, *luculentis plagis deformare.*
Egrapper, *racemos tollere.*
Ebouper un arbre.
Emanciper, *-pare.*
s'Emanciper, *plus æquo sibi indulgere.*
Encouper, vieux mot, *reum facere.*
Encrêper, orner d'un crêpe, *panno bombycino ornare.*
s'Entrecouper, *interscindere se.*
Envelopper, *involvere.*
Equiper, *instruere.*
Escarper, *declivem facere.*
* Escloper, *mutilare.*
Estamper, *sublimi scalpro excudere.*
Estamper, term. de Papetier.
Estraper, *culmi reliquias sedare.*
Etemper, terme d'Horloger.

verbes à infinitif.

Etouper, *obturare.*
Etuper, *exenterare.*
Exciper, *excipere.*
Extirper, *-pare*, couper, *resecare.* ôter, *amputare.* tout-à-fait, *funditùs tollere.*
Frapper, *percutere.* battre *verberare.* des mains, *plaudere manibus.* des pieds, *pedibus supplodere.* à la porte, *fores pulsare.*
Fripper, manger, *mandere.* gâter, *pessumdare.*
Galoper, *cursu equi incedere.*
Grimper, *adrepere.*
Griper, *furari.*
Groupper.
* Guimper, mettre en Religion.
Happer, *prehendere.*
Harper, *harpagare.*
Horoscoper quelqu'un, *alicui futura conjicere.*
Houper, *pannículâ ornare.*
Hupper, *crispâ instruere.*
Japper, *latrare.*
Jasper, *jaspideo colore variegare.*
Increper, vieux mot, *increpare.*
Lamper, *avidiùs bibere.*
Laper, *lingere.*
Mapper, nettoyer les meubles.
Noper, terme de Manufacture, le même qu'énouer.
Occuper, *-pare.* tenir, *tenere.* donner de l'occupation, *negotium ducere.* s'exercer, *se exercere.* s'occuper à des bagatelles, *nugis detineri.*

verbes à l'infinitif.

Participer, *-pare.*
Piper des oiſeaux, *decipere aves.*
Piper au jeu, *fallere.*
* Piper, fig. s'entendre à quelque choſe, *aliquid callere.* v
Pomper, *anchlâ aquam haurire.* v
Préoccuper, *-præoccupare.* m
Ramper, *repere.* faire le chien couchant, *ſubjicere ſe.* v
Râper, *radere.* m
Rattraper, *aſſequi.* m
Réchapper du péril, *è periculo evadere.* de maladie, *convaleſcere.* m
Sapper, *ſuffodere.*
Serper, mettre à la voile, *vela ventis dare.*
Souper, *cœnare.*
le Souper, *cœna.*
Tôper, *annuere.*
Traper, terme de Jardinier, *pulchrum eſſe.*
Tremper, *intingere.* une lame, *laminam temperare.* dans une affaire, être complice, *eſſe rei conſcium.*
Treper, vieux mot, *tenere tempus.*
Tromper, *fallere.* frauder, *-dare.* décevoir, *decipere.* ſe tromper, *errare.* s'abuſer, *falli.* ſe méprendre, *allucinari.*
Uſurper, *-pare.*

PET. *voyez* ET.

PEUX. *voyez* EUX.

PI.

Api, pomme, *malum apiolum.*
* Acoupi, vieux mot, cocu, *cucullus.*
Aſſoupi, *ſopivit.* v
Croupi, *torpuit.* v
Déguerpi, *deſeruit.* v
Epi de bled, *ſpica.* m
Glapi, *gannivit.* v
Miſſiſſipi, fleuve de la Louiſiane.
Pipi, terme d'enfant, faire pipi, piſſer, *meïere.* m
Porc-épi, *hiſtrix.* m
Thlaſpi, fleur, *thlaſpi.* m

PIE.

* Acoupie, vieux mot, cocue.
Apanthropie, averſion pour la compagnie des hommes, *-pia.* f
Aſclépies, au plur. fête de Bacchus, *-pia.* f
mer Caſpié, *mare Caſpium.*
Centroſcopie, partie de la Géométrie qui traite des centres, *-pia.* f
Charpie, *lineum tomentum.*
Copie, *exſcriptum.* a
Cynanthropie, délire, *-pia.* f
Ethiopie, Royaume...
Galéanthropie, délire...
Géloſcopie, divination par le ris...
Harpie, oiſeau fabuleux, *-pya.* f
Harpie, avare, *avarus.*
Impie, *impius.*
Karpie, vieux mot, hachis de carpes.
Kéraunoſcopie, *-pia.* f
Lycanthropie, maladie, *-pia.* f

substantifs féminins.

Métopoſcopie
Miſanthropie
Myôpie, term
Nyctalopie,
Oniroſcopie, des ſonges
Pépie à la *ſummæ lin*
* Pépie,
Pie, oiſeau, *equus ex*
œuvre Pie,
Roupie au n
Roupie, mo & de Per *mus.*
Tératoſcopie examine l
Toupie, *tu* pie, *turb*
Utopie, pay

VE

Copie,
Epie,
Eſtropie,
Expie,
Toupie,
Voyez les nins des ve
croupie.

PIER.
PIN.
PION.
PIR.
PIS
PIT

verbes au préſent.

substantifs féminins.

Métopoſcopie, *-pia.*
Miſanthropie, *diritas.*
Myòpie, term. de Médecine.
Nyctalopie, *-pia.*
Oniroſcopie, interprétation des ſonges, *-pia.*
Pépie à la langue, *-arida ſummæ linguæ cuticula.*
* Pépie, *ſitis.*
Pie, oiſeau, *pica.* cheval pie, *equus ex albo diſcolor.*
œuvre Pie, *opus pium.*
Roupie au nez, *naris ſtiria.*
Roupie, monnoie des Indes & de Perſe, *rupius nummus.*
Tératoſcopie, ſcience qui examine les prodiges.
Toupie, *turbo.* fait en toupie, *turbinatus.*
Utopie, pays imaginaire.

VERBES.

verbes au préſent.

Copie, *exſcribo.*
Epie, *obſervo.*
Eſtropie, *mutilo.*
Expie, *expio.*
Toupie, *turbinem verto.*
Voyez les participes féminins des verbes en pir : accroupie.

PIER. *voyez* IER.
PIN. *voyez* IN.
PION. *voyez* ION.
PIR. *voyez* IR.
PIS. *voyez* IS.
PIT. *voyez* IT.

v

substantifs masculins.

PLI. *voyez* LI.
PLIE. *voyez* LIE.
PLIR. *voyez* LIR.

PON.

Chapon, *capo.*
Correſpond, *-det.*
Coupon de toile, *telæ reſegmen.*
Crampon, *fibula unca.*
Crêpon, *pannus tenuiſſimæ texturæ.*
Fripon, *nebulo.* *Item*, ornement de la coëfure des femmes.
Giupon, habillement des femmes Turques, *ſubucula mulierum Turcarum.*
Harpon, *harpago.*
Japon pays, *Japonia.*
Jupon, petite jupe, *crocotula.*
Lappon, peuple, *Lapo.*
Pompon, ornement de femme.
Pond, *ova ponit.*
Poupon, enfant, *puſio.*
Répond, *reſpondet.*
Tampon, *obturamentum.*
* Colin Tampon, *Helveticorum tympani ſonus.*
* en Tapon, *conglobatim.*
Tapon, mot popul. *globulus.*

v

PRER. *voyez* RER.

PU.

m

Chepu, terme de Tonnelier.

subst. & adj. masc.

Corrompu, *corruptus.*
Crêpu, *crispatus.*
Interrompu, *interruptus.*
Lipu, *labeo.*
il a Pu, verb. *potuit.*
Rompu, roué, *confractus*, qui a une descente de boyau, *hernioſus.* il a rompu avec moi, nous sommes mal ensemble, *amicitiam dissolvimus.*
Trapu, d'une taille courte & grossiere, *homo brevi & compacto corpore.*

subst. & adj. masc.

Q.

QUA. qui se prononce comme KA.

Reliqua de compte, *reliqua.* de festin, *reliquiæ.* *voyez* CA.

VERBES.

verbes au prétérit défini.

Appliqua, *-cavit.*
Attaqua, *lacessivit.*
Bloqua, *intercluſit.*
Bruſqua, *duriùs tractavit.*
Choqua, *offendit.*
Conſiſqua, *-cavit.*
Critiqua, *carpſit.*
Débarqua, *è navi descendit.*
Disloqua, *laxavit.*
Embarqua, *navem conscendit.*
Evoqua, *-cavit.*
Excroqua, *æruſcavit.*
Expliqua, *-cavit.*
Extorqua, *extorſit.*
Fabriqua, *-cavit.*
Impliqua...
Indiqua...
Invoqua...
Manqua, *deliquit.*
Marqua, *notavit.*
Maſqua, *larvâ induit.*
Moqua, *illuſit.*
Piqua, *punxit.*
Pratiqua, *executus eſt.*
Prévarica, *prævaricatus eſt.*
Provoqua, *-cavit.*
Répliqua...
Révoqua...
Riſqua, *periculo expoſuit.*
Sophiſtiqua, *adulteravit.*
Suffoqua, *-ocavit.*
Traſiqua, *mercatus eſt.*
Tronqua, *detruncavit, mutilavit.*
Troqua, *permutavit.*
Voyez les autres verbes en quer.

verbes au prétérit défini.

QUAND. QUENT. & QUANT. *voyez* AND. & ANT.

QUAT. *voyez* AT.

QUÉ.

verb. & part.

Appliqué, *-catus.*
Attaqué, *aggreſſus.*
Baraqué.
Bloqué, *intercluſus.*

verb. au prét. & part. masc.

Bruſqué, *d*
Caſqué, ter
liſte.,
Choqué,
Colloqué,
Compliqué.
Confiſqué,
Convoqué,
Critiqué,
Croqué,
Débarqué,
cendit.
Débuſqué,
Dépiqué,
Détraqué,
Diſloqué,
Eſlanqué,
Embarqué,
cendit.
Emberloqué
Empaletoqu
Evoqué,
Excroqué,
Expliqué,
Extorqué,
Fabriqué,
Flanqué,
Froqué,
Hypothéqué
Impliqué,
Indiqué...
Invoqué...
Manqué,
Marqué,
Maſqué,
Maſtiqué,
Moqué,
Muſqué, *m*
Offuſqué,
Perruqué
Piqué,
Pratiqué,

verb. au prét. & part. masc.

Bruſqué, *duriùs tractatus.*
Caſqué, terme de Médailliſte, *galeâ tectus.*
Choqué, *offenſus.*
Colloqué, *-catus.*
Compliqué...
Confiſqué, *fiſco addictus.*
Convoqué, *-ocatus.*
Critiqué, *argutus.*
Croqué, *delineatus.*
Débarqué, *qui è navi deſcendit.*
Débuſqué, *dejectus.*
Dépiqué, *depunctus.*
Détraqué, *deteratus.*
Diſloqué, *luxatus.*
Eflanqué, *tenuatus.*
Embarqué, *qui navem conſcendit.*
Emberloqué, *opertus.*
Empaletoqué.
Evoqué, *-ocatus.*
Excroqué, *æruſcatus.*
Expliqué, *-icatus.*
Extorqué, *extortus.*
Fabriqué, *-catus.*
Flanqué, *munitus.*
Froqué, *cucullatus.*
Hypothéqué, *oppigneratus.*
Impliqué, *-catus.*
Indiqué...
Invoqué...
Manqué, *erratus.*
Marqué, *notatus.*
Maſqué, *larvatus.*
Maſtiqué, *ſignino imbutus.*
Moqué, *illuſus.*
Muſqué, *moſcho inodoratus.*
Offuſqué, *-catus.*
Perruqué (bien peruqué.)
Piqué, *punctus.*
Pratiqué, *profeſſus.*

verb. au prét. & part. masc.

Prévarique, *prævaricatus.*
Provoqué, *-catus.*
Répliqué, *oblocutus.*
Revendiqué, *-icatus.*
Révoqué, *-ocatus.*
Riſqué, *periculo expoſitus.*
Sophiſtiqué, *fucatus.*
Suffoqué, *-ocatus.*
Trafiqué, *negociatus.*
Tronqué, *truncatus.*
Troqué, *mutuatus.*

Voyez les autres verbes en er.

QUÉE.

a femme Authentiquée, *ou* condamnée à être miſe dans un Couvent, & raſée. *mulier adulterii convicta.*
Béquée, *roſtrum plenum.*
Flaquée, flaquée d'eau.
Maladie compliquée, *morbus complicatus.*
Moſquée, Temple des Mahométans, *-quea.*
Pilliſpeſquée, qui fait la précieuſe.
* Requinquée, *vetula curioſius ornata.*

Plus, le prétérit des verbes en quer : moquée, *illuſa.*

QUER.

ſubſtantifs féminins, a

Alambiquer, *animum fruſtra torquere.*
Appliquer, *-care.* joindre, *jungere.* mettre deſſus, *admovere.* auprès, *apponere.* accommoder, *-dare.* deſtiner, *-nare.* ſon eſprit à, *animum intendere ad*

verbes à l'infinitif.

verbes à l'infinitif.

Appliquer, *ad aliquid animum appellere.*
Attaquer, *appetere.* provoquer, *-ocare.* irriter, *lacessere.* une place, *oppugnare.*
Authentiquer, *auctoritate comprobare.*
Baraquer, *tuguria condere.*
Bloquer, *intercludere.*
* Bouquer, *impetum frangere.*
Braquer, *vibrare.*
Brusquer, *duriùs tractare.*
Busquer, *fortunam tentare.*
Calquer un tableau, *ichnographiam exprimere.*
Chinquer, *multùm bibere.*
Choquer, heurter contre, *collidere.* offenser, *offendere.* blesser, *cædere.* déplaire, *displicere.* terme de guerre, *irrumpere in.*
* Chroniquer, *chronicas scribere.*
Claquer, *crepare.*
* Colloquer, *-care.*
Compliquer...
Confisquer...
Contremarquer, *adversis notis obsignare.*
Convoquer, *-care.*
Coqueriquer, ce mot exprime la maniére de crier du coq.
Craquer, *crepitare.*
Craquer, mentir, *mentiri.*
Croquer, *frangere.*
* Croquer, *informare.*
Débanquer, terme de jeu de Basselte.
Débarquer, *è navi descendere.*

verbes à l'infinitif.

Débouquer.
Débusquer, *è loco detrudere.*
Décalquer, tirer une contre-épreuve d'un dessein.
Défalquer, *deducere.*
Déféquer, *expurgare.*
Défroquer, *cucullum exuere.*
Delinquer, *delinquere.*
Démarquer, *notas tollere.*
Démasquer, *larvam deponere.*
Démastiquer, *lithocollâ solvere.*
se Dépiquer, *molestiam deponere.*
Désembarquer, *è navi merces deponere.*
Détorquer, *-quere.*
Détraquer, dérégler, *de cursu deflectere.*
se Détraquer, se dérégler, *deerrare.*
Domestiquer, apprivoiser, *cicurare.*
Dupliquer, *-care.*
Efflanquer, *deflectere.*
Embarquer, *in navem imponere.*
s'Embarquer, *navem conscendere.* au fig. s'engager, s'intriguer, se meler, *se immiscere in.*
* Emberloquer, *operire.*
Embrelucoquer, *infatuare.*
Embusquer, *in insidiis ponere.*
* Enfroquer, *cucullum induere.*
s'Entrechoquer, *congredi.*
Equivoquer, *æquivocatione uti.*
Escroquer, *æruscare.*
Estomaquer, *stomachari.*

verbes à l'infinitif.

Evoquer,
Extorquer,
Fabriquer,
Fantastiquer,
Flanquer,
se Flanquer, *parte.*
Friquer, fairc
Hypothéquer
Impliquer,
Inculquer...
Indiquer...
Interloquer,
Invoquer,
Manquer, av *qua re defi alicui deesse officio deesse* chose, *rem* lir, *delinqu fidem data* coup, *scop gere.* ne pa *nihil assequ*
Marquer,
Masquer,
se Masquer, *l*
Mastiquer, *f*
Métaphysiqu
Moquer,
Musquer, *mo*
Offusquer, *c dere.*
Parquer, *tex cus claude*
Piquer, poi un cheva *equum co* viande, la *lardo fig* d'or & d'a *filo aurco*

verbes à l'infinitif.

Evoquer, *-care.*
Extorquer, *-quere.*
Fabriquer, *-care.*
Fantaſtiquer, *imaginari.*
Flanquer, *latera munire.*
ſe Flanquer, *cingere ſe ex parte.*
Friquer, faire la fricarelle.
Hypothéquer, *oppignerare.*
Impliquer, *-care.*
Inculquer...
Indiquer...
Interloquer, *ampliare.*
Invoquer, *-care.*
Manquer, avoir faute, *aliqua re deſici.* à quelqu'un, *alicui deeſſe.* à ſon devoir, *officio deeſſe.* de faire une choſe, *rem omittere.* faillir, *delinquere.* à ſa parole, *fidem datam fallere.* ſon coup, *ſcopum non attingere.* ne pas venir à bout, *nihil aſſequi.*
Marquer, *notare.*
Maſquer, *lavare.*
ſe Maſquer, *larvam induere.*
Maſtiquer, *ſignino induere.*
Métaphyſiquer.
Moquer, *illudere.*
Muſquer, *moſcho inodorare.*
Obſcurcir, *caliginem offundere.*
Parquer, *textis cratibus pecus claudere.*
Piquer, poindre, *pungere.* un cheval, *calcaribus equum concitare.* de la viande, la larder, *carnes lardo figere.* une étoffe d'or & d'argent, *pannum filo aureo aut argenteo figere.* un abſent, *nomen in albo pungere.* comme les viandes qui ne ſont point fraîches, *mordere.* offenſer, *offendere.* ſe piquer l'un contre l'autre, *ſe invicem aculeis & maledictis mordere.*
ſe Piquer d'une choſe, *oſtentare, præ ſe ferre.* ſe piquer d'honneur, *gloriæ ſtudio incitari.*
Plaquer, *applicare.*
Politiquer, raiſonner ſur les affaires publiques.
Poquer, jouer à la boule en l'élevant.
Pratiquer, mettre en pratique, *exequi.* un art, *artem exercere.* quelqu'un, le hanter ſouvent, *cum aliquo conſueſcere.* une choſe, la ménager, *diſponere.* ſurborner, *-nare.* ſolliciter, *-tare.*
Prévariquer, *prævaricari.*
Pronoſtiquer, *portendere.*
Provoquer, *-care.*
Rebéquer, *verbis obluctari.*
Reliquer, vieux mot, *morari.*
Reluquer, regarder de travers, *-tranſverſa tueri.*
Remarquer, *notare.*
Rembarquer, *iterùm in navem imponere.*
Remorquer, *remigare.*
* Renaſquer, *ipſi excandeſcere.*
Répliquer, *-care.*
ſe Requinquer, *curioſius ſe ornare.*

verbes à l'infinitif.

Retorquer, *-quere.*
Revendiquer, *vindicare.*
Révoquer, *-care.*
Risquer, *periculo exponere.*
Roquer aux Echecs, *turrim ad Regem admovere.*
* Sophistiquer, *adulterare.*
Suffoquer, *-care.*
Syndiquer, fig. *carpere.*
Tanquer, terme de mer, *à prorâ mergi.*
Topioquer, vieux mot, *disputare.*
Trafiquer, *negotiari.*
Traquer, terme de Chasse.
* Trinquer, *bibere & rebibere.*
Tronquer, *mutilare.*
Troquer, *permutare.*
Vaquer, *vacare.* à une chose, s'y employer, *operam dare.* n'avoir rien à faire, *otiosum esse.* aux études, *studere.*
Vendiquer, *vendicare.*
Voquer, *argillam præparare.*

QUET. *voyez* ET.

QUEUX. *voyez* EUX.

QUI.

Qui, lequel, *ou* laquelle, *qui, quæ, quid.* de qui, *cujus.* à qui, *cui.* je ne sçai qui, *nescio quis.*

QUIE.

Thalassarquie, l'Empire des Mers.

QUIER. *voyez* IER.

QUIN. *voyez* IN.

QUIS. *voyez* IS.

QUIT. *voyez* IT.

QU. *voyez* CU.

R.

R A.

subst. masc. & fem.

ABra, monnoie de Pologne.
Alcantara, Ordre militaire.
Dapifera.
Débora, Prophétesse.
Egra, ville & riviere.
Et cætera.
Laura, Monastere, *Laura.*
Non plus ultrà, *terminus.*
Opéra, Tragédie en Musiq.
Rémora, poisson.
Saâra, pays d'Afrique.
Samara, *indumentum funebre.*
Sara, femme d'Abraham.
Sotira, Reine.
Séphora, femme de Moyse.
Statira, Reine de Perse.
Sumatra, isle.
Zara, ville capitale de la Dalmatie.

verbes au prétérit défini.

VER

Abjura,
Administra,
Admira,
Adora,
Altéra...
Ancra,
Arbora,
Aspira,
Assura,
Attira,
Augura,
Bourra, *to*
Célébra,
Censura, *c*
Chamara,
Chapitra,
Concentra,
Conféra,
Conjectura,
Conjura,
Consacra,
Considéra,
Conspira...
Contrequarra *est.*
Déchiffra,
Déchira,
Déclara,
Déféra,
Déferra, *fe*
Défigura,
Dégenéra,
Délibéra...
Délivra,
Démembra,
Demeura,
Démontra,
Dépêtra,
Déplora,
Défenivra,

VERBES.

verbes au prétérit défini.

Abjura,	*deteſtatus eſt.*
Adminiſtra,	*-vit.*
Admira,	*miratus eſt.*
Adora,	*-vit.*
Altéra...	
Ancra,	*anchoram fixit.*
Arbora,	*erexit.*
Aſpira,	*-vit.*
Aſſura,	*certiorem fecit.*
Attira,	*attraxit.*
Augura,	*-tus eſt.*
Bourra,	*tomento farcivit.*
Célébra,	*-vit.*
Cenſura,	*cenſurâ notavit.*
Chamara,	*variegavit.*
Chapitra,	*reprehendit.*
Concentra,	*coagmentavit.*
Conſéra,	*contulit.*
Conjectura,	*conjecit.*
Conjura,	*-vit.*
Conſacra,	*conſecravit*
Conſidéra,	*-vit.*
Conſpira...	
Contrequarra;	*adverſatus eſt.*
Déchiffra,	*diſcuſſit.*
Déchira,	*laceravit.*
Déclara,	*-vit.*
Déféra,	*honorem detulit.*
Déferra,	*ferro exarmavit.*
Défigura,	*deformavit.*
Dégénéra,	*-vit.*
Délibéra...	
Délivra,	*liberavit.*
Démembra,	*dilaceravit.*
Demeura,	*manſit.*
Demontra,	*onſtravit.*
Dépétra,	*expedivit.*
Déplora,	*-vit.*
Deſenivra,	*crapulam ſolvit.*

verbes au prétérit défini.

Déſeſpéra,	*deſperavit.*
Déshonora,	*inhonoravit.*
Déſira,	*deſideravit.*
Deſſerra,	*ſolvit.*
Déterra,	*exhumavit.*
Dévora,	*-vit.*
Diſſéra,	*diſtulit.*
Digéra,	*digeſſit.*
Dora,	*inauravit.*
Dura,	*-vit.*
Echancra,	*introrſùm incidit.*
Eclaira,	*illuxit.*
Effleura,	*leviter attigit.*
Egara,	*erravit.*
Empara,	*occupavit.*
Empira,	*pejorem reddidit.*
Endura,	*paſſus eſt.*
Engendra,	*genuit.*
Enivra,	*inebriavit.*
Enterra,	*inhumavit.*
Entoura,	*ambivit.*
Entra,	*intravit.*
Eſpéra,	*ſperavit.*
Expira,	*-vit.*
Figura...	
Folâtra,	*jocatus eſt.*
Fourra,	*inſeruit.*
Fruſtra,	*-vit.*
Honora...	
Idolâtra,	*idola coluit.*
Ignora,	*-vit.*
Implora...	
Incorpora...	
Inſpira...	
Jura...	
Laboura,	*aravit.*
Leurra,	*decepit.*
Livra,	*tradidit.*
Maſſacra,	*trucidavit.*
Meſura,	*menſus eſt.*
Modéra,	*-vit.*
Montra,	*monſtravit.*

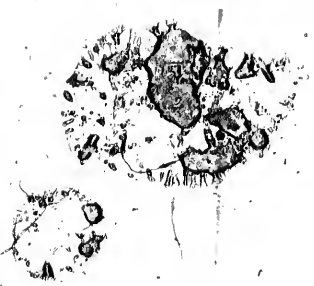

verbes au prétérit défini.

Murmura, *-vit.*
Narra...
Nombra, *numeravit.*
* Opiniâtra, *obfirmavit se.*
Outra, *divexavit.*
Para, *ornavit.*
Pénétra, *-vit.*
Perſévéra...
Pleura, *ploravit.*
Poivra, *pipere reſperſit.*
Préféra, *prætulit.*
Prépara, *præparavit.*
Procura...
Proſpéra...
Recouvra, *recuperavit.*
Réintégra, *redintegravit.*
Réitéra, *-vit.*
Rembarra, *confutavit.*
Rencontra, *offendit.*
Répara, *-vit.*
Reſpira...
Révéra, *reveritus eſt.*
Sacra, *-vit.*
Sépara...
Serra, *ſtrinxit.*
Soupira, *ſuſpiravit.*
Tempéra, *-vit.*
Tira, *extraxit.*
Toléra, *-vit.*
Tonſura, *tonſurâ inſignivit.*
Transféra, *tranſtulit.*
Voyez les autres verbes en rer.

RAIT. *voyez* AIT.

RAL. *voyez* AL.

RANT. *voyez* ANT.

RAT. *voyez* AT.

RÉ.

m homme Affairé, *homo negotiis diſtinctus.*

ſubſtantifs & adjectifs maſculins.

Altéré, *ſitiens, mutatus, depravatus.*
Ambré, *ambaro illitus.*
croix de S. André, *crux decuſſata.*
Archiprêtré, *Archipresbiteratus.*
Atterré, *deſectus.*
Azuré, *cæruleus.*
Beaupré, mât de navire, *thallaſſomachus.*
Bigarré, *variegatus.*
* Billebarré, *variegatus.*
de bon gré, *ſponte.*
Cabré, *efferatus.*
Cambré, *concameratus.*
blond Cendré, *è rutilo cinereus.*
Céſaré, terme artificiel de Logique.
Chamarré, *variis coloribus diſtinctus.*
Châtré, *caſtratus.*
Confédéré, *fœdere conjunctus.*
un Conjuré, *-ratus.*
Curé, *Parochus.*
Concuré.
Degré, eſcalier & marche d'eſcalier, *gradus.* de longitude, *ou* de latitude, *longitudinis*, vel *latitudinis.* de Maître ès Arts, *gradus Magiſtri in artibus.* élévation, *elevatio.*
Degré de gloire, *gradus gloriæ.*
Délabré, *detritus.*
Délibéré, *-ratus.*
Dénaturé, *inhumanus.*
Diapré, *variegatus.*
vermeil Doré, *vaſa ex argento inaurata.*

ſubſtantifs & adjectifs maſculins.

Effaré,
Effondré,
Egaré,
Empourpré, *pu*
Enamouré, vie
tor.
Enlangouré,
languens.
Enſépulturé,
Evaporé,
Grand-pré, vi
en Champag
Gré, ſçavoir
habere.
Illétré,
Immodéré,
Inconſidéré...
Infiltré, *inſinua*
mal Invétéré,
malum.
Iré, vieux mo
Juré, *-ratus.* e
Légat à latéré,
tere.
Liſeré,
Machuré.
Madré, *ou* fin
Malgré,
Maniéré.
Marbré,
papier Marbré,
morata.
Membré, term
membris va
* Miſéréré, pr
Miſéréré, un in
colique de Mi
cus morbus.
Abbé croſſé &
bas infulatu
Modéré,
Moiré, qui
moire.

substantifs & adjectifs masculins.

Effaré, *efferatus.*
Effondré, *immersus.*
Egaré, *alienatus.*
Empourpré, *purpurâ tinctus.*
Enamouré, vieux mot, *amator.*
Enlangouré, vieux mot, *languens.*
Enſépulturé, *sepultus.*
Evaporé, *-ratus.*
Grand-pré, ville de France en Champagne.
Gré, ſçavoir gré, *gratias habere.*
Illétré, *illitteratus.*
Immodéré, *-ratus.*
Inconſidéré...
Infiltré, *insinuatus, dilapsus.*
mal Invétéré, *inveteratum malum.*
Iré, vieux mot, *iratus.*
Juré, *-ratus.* expert, *-us.*
Légat à latéré, *legatus à latere.*
Liſeré, *ora.*
Machuré.
Madré, *ou* fin, *cautus.*
Malgré, *invito.*
Maniéré.
Marbré, *marmoratus.*
papier Marbré, *charta marmorata.*
Membré, terme de Blaſon, *membris variatis.*
* Miſéréré, priere.
Miſéréré, un inſtant, *instans.*
colique de Miſéréré, *cœliacus morbus.*
Abbé croſſé & mitré, *Abbas infulatus.*
Modéré, *-ratus.*
Moiré, qui a l'œil de la moire.

substantifs & adjectifs masculins.

Nacré.
Narré, *narratio.*
Narré, *narratus.*
Noli me tangere, terme Latin, c'eſt une eſpece de cancer.
Obéré, *obæratus.*
Obombré, *obumbratus.*
Ombré, *inumbratus.*
linge Ouvré, *linteum opere vario distinctum.*
non-Ouvré, *materia rudis & indigesta.*
Paré, *ornatus.*
Peſtiféré, *-ferus.*
Poiré, breuvage fait depoires, *potio ex pyris.*
Pourpré, terme de Médec.
Pré, *pratum.*
Prématuré, *præmaturus.*
Prémontré, Ordre de Religieux, *Præmonſtratenſis Ordo.*
Prieuré, *Prioratus.*
Quarré, *quadratus.* empreinte de la monnoie, *typus monetarius.*
Ré, note de Muſique.
Référé, terme de Palais, *relatio.*
Réméré, terme de Palais, *redemptio.*
Robillaré, réjouiſſance, *tripudium.*
Roturé, *conditionis plebeiæ factus.*
Sideré, vieux mot, *cœleſtis.*
Soûffré, *ſulphuratus.*
Sulphuré, *ſulphuratus.*
Taré, gâté, *vitiatus.*
Timbré, *galeâ ornatus.*
papier Timbré, *charta regio ſigno impreſſa.*

m Tigré, moucheté, *maculis distinctus.*
m Seigneur Titré, *Dynastes.*
m Carrosse vitré, *carruca vitris clausa.*

VERBES.

verbes au prétérit & participe masculin.

Abjuré, *-ratus.*
Administré, *-stratus.*
Admiré, *admirationi habitus.*
Adoré, *-ratus.*
Anchré, *anchoratus.* au fig. *innatus.*
Arboré, *defixus.*
Aspiré, *-ratus.*
Assuré, *securus.*
Attiré, *attractus.*
Auguré, *-ratus.*
Balafré, *cicatricosus.*
Balustré, *ornatus pilarum ordine.*
Bienheuré, vieux mot, *fortunatus.*
Bourré, *tomento fartus.*
Calamistré, *crispatus.*
Camphré, *camphorâ respersus.*
Ceinturé, *cingulo instructus.*
Célébré, *-bratus.*
Censuré, *virgulâ censoriâ notatus.*
Chapitré, *reprehensus.*
Coffré, *in arcâ reclusus.*
Comparé, *-ratus.*
Concentré, *in unum veluti corpus coactus.*
Conféré, *collatus.*
Conjecturé, *conjecturâ assecutus.*
Consacré, *-secratus.*
Considéré, *-ratus.*
Conspiré, *-ratus.*
Contrequarré, *lacessitus.*
Déchevêtré.
Déchiffré, *explicatus.*
Déclaré, *-ratus.*
Dédoré, *exauratus.*
Déféré, *delatus.*
Déferré, *ferro exarmatus.*
Défiguré, *deformatus.*
Dégénéré, *degeneratus.*
Délivré, *liberatus.*
Démembré, *disjunctus.*
Demeuré, *qui mansit.*
Démontré, *-stratus.*
Dénigré, *denigratus.*
Dépêtré, *expeditus.*
Dépuré, *defœcatus.*
Désenamouré, *amore solutus.*
Désenivré, *vino solutus.*
Désespéré, *inesperatus.*
Déshonoré, *inhonoratus.*
Déploré, *-ratus.*
Désiré, *desideratus.*
Désœuvré, *occupatione carens.*
Desserré, *laxatus.*
Déterré, *exhumatus.*
Dévoré, *-ratus.*
Diapré, *versicolor.*
Différé, *dilatus.*
Digéré, *digestus.*
Doré, *inauratus.*
Dulcoré, dulcifié.
Duré, *-ratus.*
Echancré, *incisus.*
Eclairé, *illuminatus.*
Ecuré, *elutus.*
Effleuré, *leviter tactus.*
Emparé, *occupatus.*
Empiré, *pejor factus.*
Empourpré, *purpuratus.*
Enduré, *toleratus.*
Engendré, *genitus.*

verbes au prétérit & participe masculin.

Egousfré, *alto gu... tus.*
Enivré,
Enterré,
Entré,
Espéré,
Expiré,
Fenestré, vieux ... *tratus.*
Ferré, *ferro ar... munitus.*
Feutré, vieux mo...
Figuré,
Folâtré, *q...*
Fourré, *pel...*
Frustré,
Honoré...
Idolâtré, *qui i...*
Ignoré,
Illustré...
Impétré...
Imploré...
Incorporé...
Inspiré...
Invétéré...
Juré...
Labouré,
Libéré,
Livré,
Lustré,
Massacré,
Mesuré,
Montré,
Murmuré,
Nombré,
Outré, *im...*
Parjuré,
Pénétré,
Persévéré...
Plâtré, *gyp...*
Pleuré,
Poivré, *piper...*
Poudré, *pulver...*

verbes au prétérit & participe masculin.

Egoussré, *alto gurgite hausstus.*
Enivré, *inebriatus.*
Enterré, *inhumatus.*
Entré, *ingressus.*
Espéré, *speratus.*
Expiré, *-ratus.*
Fenestré, vieux mot, *fenestratus.*
Ferré, *ferro armatus*, vel *munitus.*
Feutré, vieux mot, *vestitus.*
Figuré, *-ratus.*
Folâtré, *qui lascivit.*
Fourré, *pelle munitus.*
Frustré, *-ratus.*
Honoré...
Idolâtré, *qui idola coluit.*
Ignoré, *-ratus.*
Illustré...
Impétré...
Imploré...
Incorporé...
Inspiré...
Invétéré...
Juré...
Labouré, *aratus.*
Libéré, *liberatus.*
Livré, *traditus.*
Lustré, *-ratus.*
Massacré, *jugulatus.*
Mesuré, *mensus.*
Montré, *monstratus.*
Murmuré, *-ratus.*
Nombré, *numeratus.*
Outré, *immoderatus.*
Parjuré, *perjuratus.*
Pénétré, *-ratus.*
Persévéré...
Plâtré, *gypso indutus.*
Pleuré, *ploratus.*
Poivré, *pipere respersus.*
Poudré, *pulvere respersus.*

verbes au prétérit & participe masculin.

Préféré, *prælatus.*
Préparé, *præparatus.*
Procuré, *-ratus.*
Prospéré...
Recouvré, *recuperatus.*
Régénéré, *-ratus.*
Réintégré, *in integrum restitutus.*
Rencontré, *nactus.*
Réparé, *-ratus.*
Respiré...
Révéré, *honoratus.*
Sacré, *sacratus.*
Saupoudré, *aliquâ re respersus.*
Séparé, *-ratus.*
Séquestré...
Serré, *constrictus.*
Sucré, *saccharo illinitus.*
Suggéré, *suggestus.*
Surdoré, *iterùm deauratus.*
Tempéré, *-ratus.*
Tiré, *extractus.*
Tonsuré, *tonsurâ insignitus.*
Transféré, *translatus.*
Ulcéré, *-ratus.*
Voituré, *vectus.*

Voyez les autres verbes en rer.

REAU. *voyez* AU.

RÉE.

subst. & adj. fémin.

Airée, *manipuli in aredcontenti.*
Ambrée, *ambaro illita.*
Astrée, Déesse de la Justice, *Astræa.*
Astrée, Roman, *-træa.*
Beurrée, du beurre mis sur du pain, *panis butyro illitus.*

Substantifs & adjectifs féminins.

poire de Beurrée, *pyrum butyraceum.*
Borée, vent, *Boreas.*
Bourée, danſe, *ſaltationis ſpecies.* de fagot, *virgultorum faſciculus.*
Briarée, géant, *-reus.*
Camphrée, plante, *camphorata.*
Cendrée, poudre de plomb, *pulvis plumbeus.*
Centaurée, herbe, *-rea.*
Céſarée; les Anciens appelloient ainſi les Egliſes Chrétiennes.
Céſarée; pluſieurs villes ont porté ce nom, *-ræa.*
Chaſſe-marée, Marchand de poiſſon de mer, *piſcium marinorum propola.*
Chicorée, *intubus.*
Contrée, *regio.*
Coulevrée, herbe, *vitis Bryonia alba.*
Cuillerée, *cochlearium.*
Curée, *eſca prædacea.* faire curée de ſa proie, *captam prædam abſumere.* ce qu'on donne aux chiens & aux oiſeaux, *eſca prædatoria.*
Cythérée, *-ræa.*
Démourée, vieux mot, *mora, abſentia.*
Dénaturée, *inhumana.*
Denrée, *merces.*
Diaprée.
Diarrhée, maladie, *-rhea.*
Dichorée, *ou* Ditrochée, terme de Proſodie, ou de poéſie Latine.
Durée, *duratio.*
Echaufourée, *equitatio.*

Substantifs & adjectifs féminins.

Effarée, *efferata.*
Empourprée, *purpurata.*
ciel Empyrée, *cœlum empyreum.*
Entrée, *ingreſſus.* abord, *aditus.* ſéance de gens de Juſtice, *conſeſſus.* entrée, commencement, *primordium.* entrée de table, *promulſio.* de ballet, *dramatica chorea.* entrées, au pl. impôt, *vectigalia.*
mer Erythrée, rouge, *mare erythreum.*
Eſtorée, vieux mot, *claſſis.*
voute Ethérée, le ciel, *cœlum.*
Evaporée, *-orata.*
* Galimafrée, ragoût, *condimentum.*
Gonorrhée, *-rhea.*
Hérées, fêtes de Junon, *-rea.*
Horée, vieux mot, *nimbus.*
Livrée, couleur, *inſignia.* préſent de nôces, *ſportula nuptialis.*
Marée, flux de mer, *maris fluxus.*
Marée, poiſſon de mer, *piſcis marinus.*
* Mijaurée, injure, *deformis.*
Montrée, terme de Palais, *oſtentatio.*
Morée, *-rea.* c'étoit autrefois le Péloponèſe, *-ſus.*
Nérée, Dieu marin, *Nereus.*
Nirée, fille de la Nymphe Aglia.
Panerée, *cophinus refertus.*
Picorée, *prædatio.*
paix Plâtrée, *palliata pax.*
Poirée, herbe, *beta.*

Substantifs & adjectifs féminins.

fièvre Pourprée *fera.*
Prématurée,
Purée,
Rentrée,
Rhée, femme *Rhea.*
Septérée, vieu *rum.*
Simagrée, *ima*
Soirée, *veſper*
voix Stentorée forte,
Sucrée, faire l'hypocrite, *oſtentatrix.*
cervelle bien brée, *homo ſanæ mentis*
conſcience T *ſcientia tim*
Ventrée,
humeur Vitré *treus.*

Voyez les p nins des verbe

ſucrée, outré
Plus, diver verſes perſon
en éer : agré

RÉL.
RENT.
RI

verbes à l'infinitif.

Abhorrer,
Abjurer, déte erreur, *repudiare.*
Accaparer, merce,
Accarer, te *teſtes cum*

substantifs & adjectifs féminins.

fiévre Pourprée, *febris peſtifera.*
Prématurée, *immatura.*
Purée, *puls.*
Rentrée, *ingreſſus.*
Rhée, femme de Saturne, *Rhea.*
Septérée, vieux mot, *jugerum.*
Simagrée, *inanis ſimulatio.*
Soirée, *veſpertinum tempus.*
voix Stentorée, qui eſt très-forte, *vox ſtentorea.*
Sucrée, faire la Sucrée, *ou* l'hypocrite, *vanæ veritatis oſtentatrix.*
cervelle bien ou mal Timbrée, *homo ſanæ*, vel *non ſanæ mentis.*
conſcience Timorée, *conſcientia timorata.*
Ventrée, *partus.*
humeur Vitrée, *humor vitreus.*

Voyez les participes féminins des verbes en rer : parée, ſucrée, outrée.

Plus, divers tems & diverſes perſonnes des verbes en éer : agrée.

R E L. *voyez* E L.

R E N T. *voyez* A N T.

R E R.

verbes à l'infinitif.

Abhorrer, *abhorrere.*
Abjurer, déteſter, *-tari.* une erreur, *errorem publicè repudiare.*
Accaparer, terme de Commerce, *exacervare.*
Accarer, terme de Palais, *teſtes cum reo componere.*
Accélérer, *-rare.* preſſer, *urgere.* hâter, *feſtinare.*
Acérer, *calybe mixto durare.*
* Acoutrer, *exornare.* au fig. maltraiter, *male excipere.*
Adhérer, *adhærere.*
Adinérer, vieux terme de Juriſprudence, *ad æris pretium conſtituere.*
Adminiſtrer, *-trare.* avoir ſoin, *curare.* diſtribuer, *-buere.* gouverner, *gubernare.*
Admirer, *mirari.* fort, *demirari.* faire admirer, *movere admirationem.*
Adorer, rendre un culte ſouverain, *adorare.* révérer, *venerari.* honorer, *colere.* aimer beaucoup, *adamare.* eſtimer fort, *valde æſtimare.*
Adultérer, *-rari.*
Aërer, *liberiori cœlo exponere.*
Altérer, *-rare.* changer, *mutare.* corrompre, *corrumpere.* gâter, *vitiare.* la vérité, *contaminare veritatem.* cauſer de la ſoif, *ſitim accendere.* les métaux, *metalla adulterare.* la ſanté, *ſanitatem vitiare.*
Amarer, terme de mer, *rudente religare.*
Ambrer, *ambaro illinere*
Améliorer, *meliùs facere.*
Ancrer, *anchoram emittere.*
Apurer un compte, *rationem abſolvere.*
Arborer, *figere.*
Arrher, *arrhabonem dare.*

verbes à l'infinitif.

verbes à l'infinitif.

Arriérer, mettre en arriere.
Aſpirer, ſoupirer à, *aſpirare ad.* terme de Grammaire, *ſpiritu aſpero vocalem notare.*
Aſſurer, *firmare.* par des étais, *fulcire.* rendre ſûr, *ſecurum efficere.* mettre en lieu ſûr, *in tuto collocare.* certifier, *aſſerere.* les chemins, *itinera tuta reddere.* s'aſſurer des paſſages, *aditus occupare.*
Atterrer, *humi proſternere.*
Attirer, tirer avec force, *attrahere.* par douceur, *allicere.* par careſſe, *illicere.* par perſuaſion, *inducere.* à ſoi les yeux de tout le monde, *omnium oculos in ſe convertere.*
s'Attirer un malheur, *malum ſibi creare.* de méchantes affaires, *periculum ſibi faceſſere.* de l'eſtime, *exiſtimationem comparare.* la bienveillance de quelqu'un, *alicujus benevolentiam colligere.* la haine de tout le monde, *omnium odia in ſe incendere.*
s'Aventurer, s'expoſer au péril, *ſe ſe objicere periculis.* au danger, *fortunæ aleam tentare.*
Avérer, *certum reddere.*
Augurer, *-rari.* conjecturer, *conjicere.* par parole, *ominari.* prédire l'avenir, *præſagire.*
Azurer, *cæruleo colore pingere.*
Bâfrer, *helluari.*

verbes à l'infinitif.

Balafrer, *luculentis plagis deformare.*
Barrer une porte, *vecte obducere.* un compte, *rationem delere.*
Baufrer, *helluari.*
Beurrer, *butyro illinere.*
Bigarrer, *variegare.*
* Bilbarrer, *variegare.*
Bourrer un fuſil, *tomento catapultam inſtruere.* terme d'eſcrime, *enſe petere.* fig. maltraiter de paroles, *objurgare.*
Câbrer un cheval, *equum in pedes concitare.* ſe câbrer, *arrigi.* s'emporter contre, *efferri in.*
Calamiſtrer, *criſpare comam.*
Calandrer des étoffes, *panos polire.*
Calfeutrer, *rimas explere.*
Calibrer, terme d'artillerie & d'horlogerie.
Cambrer, *camerare.*
ſe Carrer, *anſatum ambulare.*
Cathédrer, vieux mot, *præeſſe.*
Célébrer, *-rare.*
Cenſurer, reprendre, *reprehendere.* condamner, *damnare.* noter, *notare.*
Chaſſourrer, défigurer, barbouiller.
Chamarrer, *veſtem ſegmentis variare.*
Chambrer, loger ſous une même tente, *ſub eodem tecto recumbere.*
Chapitrer, *increpare.*
Châtrer, *caſtrare.* ôter, *demere.* diminuer, *minuere.*

verbes à l'infinitif.

énerver, *ene*
éches des mo
favos ſuccid
deſecare.
Chérer, vieux
aliquem tra
Chiffrer, *notis*
notare.
Cintrer,
Cirer,
Claquemurer,
cludere.
* Cofrer, em
carcerem de
Colorer, *-rare*
ſam ſpeciem
ſe Colorer,
Comparer, *-*
æquiparare.
raiſon, *cum*
nere.
Concélébrer, v
celebrare.
Concentrer, *i*
trum, coger
calorem coa
ſe Concentrer
unum coale
Confédérer,
Conférer, avo
colloqui. co
Conjecturer,
qui.
Conjurer, *-ra*
-rare. prie
obſecrare. e
mon, *per I*
jurare. une
peſtatem
tere.
Conſidérer, *-*
ponderare.
tente intue

verbes à l'infinitif.

énerver, *enervare.* les ruches des mouches à miel, *favos succidere.* couper, *desecare.*

Chérer, vieux mot, *benigne aliquem tractare.*

Chiffrer, *notis arithmeticis notare.*

Cintrer, *camerare.*

Cirer, *cerâ illinere.*

Claquemurer, renfermer, *includere.*

* Cofrer, empriſonner, *in carcerem detrudere.*

Colorer, *-rare.* déguiſer, *falsam speciem obdere.*

ſe Colorer, *-rari.*

Comparer, *-rare.* égaler, *æquiparare.* faire comparaiſon, *cum aliquo componere.*

Concélébrer, vieux mot, *concelebrare.*

Concentrer, *in unum centrum, cogere.* la chaleur, *calorem coagmentare.*

ſe Concentrer, s'unir, *in unum coaleſcere.*

Confédérer, *fœdus inire.*

Conférer, avoir conférence, *colloqui.* comparer, *-rare.*

Conjecturer, *conjectura aſſequi.*

Conjurer, *-rare.* conſpirer, *-rare.* prier inſtamment, *obſecrare.* exorciſer le démon, *per Dei numen adjurare.* une tempête, *tempeſtatem precibus avertere.*

Conſidérer, *-derare.* peſer, *ponderare.* des yeux, *attente intueri.* avoir de l'eſtime, *magni facere.* avoir des égards, *rationem alicujus habere.*

verbes à l'infinitif.

Conſpirer, *-rare.* conjurer, *-rare.* contre quelqu'un, *in aliquem conſpirare.*

Contre-carrer, *adverſari.*

Coopérer, *rari.*

Corroborer, *-rare.*

Curer, nettoyer, *purgare.* un foſſé, *foſſam luto & terrâ expedire.*

Curer les dents, *dentes pennâ levare.* les puits, *puteos expurgare.*

Débarrer, *repagula revellere.*

Débourrer, fig. façonner quelqu'un, *efformare.*

Déchiffrer, *litteras occultis notis exaratas explicare.* une lettre écrite à mots couverts, *verborum ambagibus obvolutam epiſtolam evolvere.*

Déchirer, *dilaniare.* la réputation, *famam dilacerare.*

Décintrer, *incamerare.*

Décirer, *ceram tollere.*

Déclarer, *-rare.*

Décolorer, *-rare.*

Décolorer, *colorem eluere.*

Décombrer, *rudera tollere.*

Décorer, *-rare.* orner, *-nare.*

Dédorer, *aurum illitum radere.*

Déférer à, *deferre.* avoir des déférences, *tribuere.* accorder, *concedere.* céder *cedere.* conſentir, *-ire.* accuſer, *accuſare.*

Déferrer, *ferro exarmare.* un

verbes à l'infinitif.

cheval, *equo ſoleas detrahere.* fig. faire perdre contenance, *perturbare.*
Défigurer, gâter, *deformare.* rendre laid, *deturpare.*
Déflorer, *-rare.*
Dégénérer..,
Délabrer, *dilacerare.*
Délibérer, *deliberare.*
Délivrer, *liberare.* de la marchandiſe, *tribuere mercem.* de peine, *curâ ſolvere.* mettre en liberté, *in libertatem vindicare.* en payant, *redimere.* ſouſtraire, *ſubtrahere.* de priſon, *è carcere liberare.* des charges, *dare immunitatem munerum.* des ordres à, *juſſa exponere.* une femme de couche, *puerperam adjuvare.* expédier à l'enchere, *proſcripta bona licenti addicere.*
Demarrer, *navem ſolvere.*
Démembrer, *dilacerare.*
Demeurer, *manere.* habiter, *-tare.* dans une Ville, *urbem incolere.* faire ſéjour, *commorari.* s'arrêter, *manere.* héſiter, *hærere.* au fond, *ſubſidere.* ferme, *ſtabilem permanere.* perſiſter, *-ere.* perſévérer, *-rare.* d'accord, *fateri.*
Démontrer, *-onſtrare.* faire voir, *oſtendere.*
Démourer, vieux mot, *manere.*
Dénaturer, *naturam mutare.*
Dénigrer, *-grare*, *famam inquinare.*
Dénombrer, *dinumerare.*

verbes à l'infinitif.

Déparer, *deformare.*
Dépêtrer, *expedire.* ſe dépêtrer de, *extricare ſe.* ſortir d'une affaire, *à negotio emergere.*
Dépoudrer, *pulverem abjicere.*
Déſancrer, *ſolvere anchoram.*
Déſemparer, quitter, *deſerere.* s'en aller, *diſcedere.*
Déſenyvrer, *crapulam edormiſcere.*
Déſeſpérer, *deſeſperare.*
Déshonorer, *inhonorare.*
Deſirer, *deſiderare.* fort, *exoptare.* ſouhaiter, *cupere.*
Deſſerrer, *relaxare.*
Déterrer, *exhumare.* trouver, *invenire.*
Détirer, *explicare.*
Dévorer, *-rare.* ſon bien, *bona ſua exſorbere.* conſumer, *-mere.*
Diaprer, *coloribus variis diſtinguere.*
Différer, *differre.* remettre, *procraſtinare.* le jugement d'une cauſe, *ampliare cauſam.* ſans différer, *ſine cunctatione.*
Digérer, *digerere.* un affront, *injuriam concoquere.*
Dorer, *inaurare.* la pilule, *amara dulcedine temperare.* les chaînes, *ſervitutem lenire.*
Durer, *-rare.* long-tems, *ſubſiſtere.* faire durer, *producere.*
Ecarter, *repellere.*
Echancrer, *incidere.*

verbes à l'infinitif.

Eclairer, jetter *fulgurare.* fai miere, *illum fulgere.* l'eſprit *mo præferre.* les obſerver, *vare.*
Ecurer, nettoyer la vaiſſelle, *e*
Effarer,
Effleurer, *ſtring* tiere, *delibar* gérement, *le gere.*
Effondrer,
Egarer quelqu'u *itinere deduc amittere.*
s'Egarer,
Elabourer,
s'Emparer, *occu* ſir, *invader* *-pare.* uſurpe
Empêtrer, *impe* raſſer, *irreti*
s'Empêtrer,
Empiſſrer,
* s'empiſſrer, *po ginari.*
Empirer, *ingr* mal, *morbum* pirer, deveni *riorem fieri.*
Empourprer, *huere.*
s'empourprer, *re.*
Encadrer, *tabe includere.*
Enceinturer, engroſſer, *g cere.*
s'Enchevêtrer,

verbes à l'infinitif.

Eclairer, jetter des éclairs, *fulgurare.* faire de la lumiere, *illuminare.* luire *fulgere.* l'eſprit, *lumen animo præferre.* les actions, les obſerver, *acta obſervare.*
Ecurer, nettoyer, *detergere.* la vaiſſelle, *eluere.*
Effarer, *efferare.*
Effleurer, *ſtringere.* une matiere, *delibare.* traiter légérement, *leviter attingere.*
Effondrer, *exenterare.*
Egarer quelqu'un, *à recto itinere deducere.* perdre, *amittere.*
s'Egarer, *deerrare.*
Elabourer, *-borare.*
s'Emparer, *occupare.* ſe ſaiſir, *invadere.* occuper, *-pare.* uſurper, *-pare.*
Empêtrer, *impedire.* embarraſſer, *irretire.*
s'Empêtrer, *ſe implicare.*
Empiffrer, *ingurgitare.*
* s'empiffrer, *potu & cibo ſaginari.*
Empirer, *ingraveſcere.* un mal, *morbum augere.* s'empirer, devenir pire, *deteriorem fieri.*
Empourprer, *purpurâ imbuere.*
s'empourprer, *purpuraſcere.*
Encadrer, *tabellam quadrato includere.*
Enceinturer, vieux mot, engroſſer, *gravidam efficere.*
s'Enchevêtrer, s'embarraſſer les pieds d'un licol, *pedes ſibi capiſtro irretire.*

verbes à l'infinitif.

Encirer, *telam cerâ imbuere.*
* Encloitrer, *clauſtro includere.*
Encoffrer de l'argent, *pecuniam in arcâ condere.*
Endurer, ſouffrir, *pati.* ſupporter, *perpeti.* tolérer, *-rare.* aiſé à endurer, *tolerabilis.*
Enferrer, percer d'un fer, *ferro transfigere.* mettre dans les fers, *ferreis vinculis præpedire.* s'enferrer, s'embarraſſer, *induere ſe in laqueos.*
Engendrer, *gignere.* terme de Géométrie, *generare.*
Engoufrer, *in voraginem conjicere.*
Enivrer, *inebriare.*
s'Enivrer, *inebriari.*
Enregiſtrer, *in actis perſcribere.*
Enſépulturer, vieux mot, *tumulare.*
Enſoufrer, *inſulphurare.*
Enterrer, *inhumare.*
Entourer, *circumdare.*
Entrer, *ingredi.* venir, *venire.* s'aſſembler, *convenire.* pénétrer, *penetrare.* par force, *vi invadere.* laiſſer entrer, *admittere.* faire entrer, *introducere.* un clou dans une muraille, *clavum parieti adigere.* entrer en diſcours, *ſermonem exordiri.* dans le détail des choſes, *res ſigillatim enarrare.* en Charge, *Magiſtratum inire.*

verbes à l'infinitif.

dans le ſens de, *ad ſenſum penetrare.* dans le ſentiment, *aſſentiri.* dans l'eſprit, *animum ſubire.* dans les intérêts de, *commodis ſervire.* dans la douleur de, *ad dolorem deſcendere.* dans l'amitié de, *in amicitiam venire.* s'inſinuer, *irrepere.* dans la converſation, *colloquiis ſe immiſcere.* entrer en procès, *litem inire.* en défiance, *diffidere.* en fureur, *furore agi.* en partage, *participare.* dans la terre, *deſcendere.*

Epierrer, *elapidare.*

Epoudrer, *pulverem diſcutere.*

Epurer, purifier, *purgare.* rendre pur, *deſæcare.*

Errer çà & là, *errare.* faillir, *allucinari.*

Eſpérer, *ſperare.*

Eſſorer, expoſer au grand air, *patenti cœlo exponere.*

s'Eſſorer, *ſub Dio liberiorem auram captare.*

Etirer, vieux mot, *explicare.*

Evaporer, *in vapores ſolvere.*

s'Evaporer, *in vapores abire.* ſe diſſiper, *evaneſcere.*

Eventrer, *eviſcerare.* vuider les inteſtins, *exenterare.*

Exécrer, vieux mot, *execrari.*

Expectorer, *ex pectore ejicere.*

Expirer, *expirare.* rendre l'ame, *animam exhalare.* écheoir, *advenire.*

Fanfarer, *tubâ canere.*

verbes à l'infinitif.

Fenêtrer *feneſtris inſtruere.*

Férer, vieux mot, *ferire.*

Ferrer, garnir de fer, *ferro munire.* un cheval, *equum calceare.*

Feutrer, *ſub coactu fabricare.*

Figurer, *delineare.* aller de pair avec les Grands, *more procerum agere.*

ſe Figurer, s'imaginer, *fingere.* penſer, *putare.*

Flairer, *olfacere.* ſentir une choſe, *odorari.* le flairer, l'odorat, *odoratus, olfactus.* l'action de flairer, *odoratio.*

Flâtrer, vieux mot, *ferro adurere.*

Foirer, avoir le cours de ventre, *liquidam alvum reddere.*

Folâtrer, *ſcurrari.*

Forer, *forare.* avec un forêt, *terebrare.*

Fourrer avec de la Fourrure, *veſtem pelle villoſâ munire.* doubler de fourrure, *pelliculare.* terme de Médailliſte, *veſtire argenti bractcolâ.*

Fourrer, mettre une choſe en un endroit, *inſerere.* ſe fourrer dans, *ſe introducere in.*

Gauffrer, friſer les cheveux, *capillum criſpare.* une étoffe en broderies, *Phrygioneum opus muſcariis deſcribere.* imprimer diverſes figures avec le fer chaud, *pannum variis figuris inurere.*

Gérer, *-ere.*

verbes à l'infinitif.

Harer, vieux m
quem concitar
Hongrer, *equi*
Honorer, *-rare*
colere. vénére
Jacherer, *terra*
dere.
Idolâtrer, ador
Dieux, *falſos*
aimer éperdu
rire.
Ignorer, *-rare.*
pas, *neſcire.*
Illuſtrer, *-rare.*
nare.
Impétrer, *-ra*
obtinere.
Implorer,
Impropérer,
improperare.
Inaugurer, con
des oiſeaux.
Incorporer, *in*
redire.
Inférer,
Infiltrer.
s'Ingérer,
Inſerer,
Inſpirer, *-ra*
-rere. mettre
in mentem
Intégrer, term
integrare.
Invétérer; il n
qu'au partic
Jurer, *jurare.*
teſtari. fair
randum ex
Labourer, *ar*
de fois, *ite*
ſiéme fois,
Labourer, vi
travailler,

verbes à l'infinitif.

Harer, vieux mot, *in aliquem concitare.*
Hongrer, *equum castrare.*
Honorer, *-rare.* respecter, *-colere.* vénérer, *-rari.*
Jacherer, *terram proscindere.*
Idolâtrer, adorer les faux Dieux, *falsos colere Deos.* aimer éperdument, *deperire.*
Ignorer, *-rare.* ne sçavoir pas, *nescire.*
Illustrer, *-rare.* orner, *ornare.*
Impétrer, *-rare.* obtenir, *obtinere.*
Implorer, *-are.*
Impropérer, vieux mot, *improperare.*
Inaugurer, consulter le vol des oiseaux.
Incorporer, *in unum corpus redire.*
Inférer, *inferre.*
Infiltrer.
s'Ingérer, *immiscere se.*
Inserer, *-ere.*
Inspirer, *-rare.* suggérer, *-rere.* mettre dans l'esprit, *in mentem injicere.*
Integrer, terme de Géomét. *integrare.*
Invétérer; il ne se dit guère qu'au participe, *-terare.*
Jurer, *jurare.* Dieu, *Deum testari.* faire jurer, *jusjurandum exigere.*
Labourer, *arare.* une seconde fois, *iterare.* une troisiéme fois, *tertiare.*
Labourer, vieux mot, pour travailler, *laborare.*

verbes à l'infinitif.

Leurer l'oiseau, *accipitrem illicio assuefacere.* donner de fausses espérances, *ludere dolis.*
Libérer, *-rare.*
Liserer, terme de Brod. *limbum ornare.*
Livrer, *tradere.* bataille, *cum hoste congredi.* un assaut, *oppugnatione invadere.*
Lustrer une étoffe, *panno nitorem addere.*
Macérer, *-rare.*
Manœuvrer, terme de mer, *nauticos funes versare.*
Manufacturer, *manu effingere.*
Marbrer, *in marmoris modum variare.*
Martyrer, vieux mot, *divinare.*
Massacrer, *trucidare.*
Méliorer, *-rare.* rendre meilleur, *meliorem efficere.*
Mesurer, *metiri.* les autres à son aune, *alios ex se metiri.*
Mirer, *collimare.* son coup, *collineare.* se regarder dans le miroir, *in speculo se intueri.*
* Mitrer, *mitrâ ornare.*
Modérer, *-rare.* ses affections, *temperare animos.* se modérer, *se cohibere.*
Montrer, faire voir, *ostendere.* indiquer, *-icare.* prouver, *probare.* déclarer, *-rare.* enseigner, *docere.* se montrer, *dare se in conspectum.* véritable ami, *amicum agere.*

verbes à l'infinitif.

Murer, *muris cingere.* entourer de murailles, *mœnibus sepire.*
Murmurer, *-are.* entre ſes dents, *muſcitare.* marmoter, *mutire.*
Narrer, *-rare.* réciter, *-tare.*
Navrer, bleſſer, *ſauciare.* faire une plaie, *vulnerare.*
Nombrer, *numerare.*
s'Obérer, *ære alieno ſe obſtringere.*
Obſcurer, vieux mot, *onſcurare.*
Obtempérer, *-rare.*
Odorer, *olfacere.*
Oirrer, vieux mot, *ire, in viâ eſſe.*
Ombrer, *obumbrare.*
Opérer, *-rari.*
Opiniâtrer, *obſirmare.* s'opiniâtrer, *obſirmare ſe.*
Orer, vieux mot, *orare.*
Oupurer, vieux mot, *operari.*
Outrer, *transfodere.* excéder, *-dere.* les choſes, *præter æquum res eloqui.* de douleur, *dolore percellere.*
Ouvrer, *operari.* la monnoie, *monetam cudere.*
Proférer, *-ferre.* prononcer, *pronuntiare.*
Procurer le bien, *commodis ſervire.* le mal, *malum accerſere.* avoir ſoin, *procurare.*
Proſpérer, *-rare.* faire proſpérer, *fortunare.* ſecourir, *ſecundare.*
Quadrer, *-rare.*
Quarrer, ſe quarrer, *ſuperbo pede incedere.*
Raccoutrer, *reſarcire.*
Rancurer, ſe plaindre, vieux mot, *queri.*
Raſſurer, *confirmare.*
Raturer, *radere.* effacer, *delere.*
Ravigourer, *ou* Revigourer, reprendre de la vigueur, *vires recuperare.*
Récalcitrer, vieux mot, *-rare.*
Recouvrer, *recuperare.* la ſanté, *convaleſcere.* peu à-peu la parole, *recipere vocem.*
ſe Récupérer, ſe Récompenſer, *remunerari.*
Redorer, *ſecundò inaurare.*
Réembrer, vieux mot, racheter, *redimere.*
Référer, *referre.*
Régénérer, *-rare.*
Regiſtrer, *in acta referre.*
Regrer, vieux mot, *recreare.*
Réintégrer, rétablir, terme de Palais, *in integrum reſtituere.*
Réitérer, *-rare.* répéter, *-ere.*
Reluſtrer, donner un nouveau luſtre.
Remanſurer, vieux mot, *remanere.*
Rembarrer, *retundere.*
Rembourer, *tomentum inſerere.*
Remémorer, *meminiſſe.*
Remontrer, *admovere.* avertir, *monere.* perſuader, *-ere.* diſſuader, *-ere.*
Remparer une place, *urbem vallare.* munir, *munire.*

verbes à l'infinitif.

fortifier, *circ*
Remunérer,
Rencontrer, *repé*
ver, *invenire.*
rencontre, *occ*
chemin, *obviàm*
Rentrer, *denuò in*
les bonnes gra
gratiam redire
me, *colligere*
Repairer, vieux
in cubili.
Réparer, *-rare.*
culpam emend
jure, *injuriam*
neur, *famam*
une maiſon, *æ*
une perte, ſes f
num, vires ref
rer, raccomm
-rare. refaire,
tituer, *-ere.*
Reſpirer, *-rare*
commodiùs ſpi
re. difficulté
animi interc
Reſſerrer, *aſtrin*
ble, *conſtring*
coffre, *in arc*
le ventre tro
vum comprim
de paroles, *a*
cludere. preſſ
ſe reſſerrer e
latere in occu
-rare.
Réverbérer,
Révérer, *-eri.* v
porter reſpe
tiam præſta
Revirer, terme
trorſùm vela

verbes à l'infinitif.

fortifier, *circumvallare.*
Remunérer, *-rare.*
Rencontrer, *reperire.* trouver, *invenire.* avoir à sa rencontre, *occurrere.* en chemin, *obviàm habere.*
Rentrer, *denuò ingredi.* dans les bonnes graces de, *in gratiam redire.* en soi-même, *colligere se.*
Repairer, vieux mot, *jacere in cubili.*
Réparer, *-rare.* une faute, *culpam emendare.* une injure, *injuriam lucre.* l'honneur, *famam restituere.* une maison, *ædem reficere.* une perte, ses forces, *damnum, vires resarcire.* réparer, raccommoder, *renovare.* refaire, *reficere.* restituer, *-ere.*
Respirer, *-rare.* aisément, *commodiùs spiritum trahere.* difficulté de respirer, *animi intercluso.*
Resserrer, *astringere.* ensemble, *constringere.* dans un coffre, *in arcâ recondere.* le ventre trop libre, *alvum comprimere.* en peu de paroles, *angustiùs concludere.* presser, *premere.* se resserrer en soi-même, *latere in occulto.* restaurer, *-rare.*
Réverbérer, *-rare.*
Révérer, *-eri.* vénérer, *-rari.* porter respect, *reverentiam præstare.*
Revirer, terme de mer; *retrorsùm vela dare.*

verbes à l'infinitif.

Sabrer, *ense cæsim percutere.*
Sacrer, *-rare.*
Sacrer; jurer, faire des imprécations.
Savourer, *gustare.* prendre plaisir, *delectari.*
Saupoudrer, *cibum sale aspergere.*
Saurer, *ou* Saurir.
Sayrer, vieux mot, *irasci.*
Séparer, *-rare.* une chose, *seponere.* un mari d'avec sa femme, *divortium facere.* un Royaume d'avec un autre, *disterminare.* se separer, *dissidere.*
Séquestrer, *-rare.* prendre, *auferre.* dérober, *furari.*
Serrer, *stringere.* étroitement, *arctiùs constringere.* presser, *premere.* en liant, *vincula contendere.*
Sevrer, *ablactare.* se sevrer, se priver, *se abdicare.*
Sombrer une vigne, une terre, *vinariam humum pannarii fossione vertere.* sous les voiles, terme de mer, submerger, *navem expansis velis ci contrùm submergere.*
Soufrer, *sulphure aliquid intingere.*
Soupirer, *suspirare.*
Sucrer, *saccharo illinire.*
Suggérer, *-ere.* dire tout bas, *insusurrare.*
Suppurer, se résoudre en pus, *suppurare.* jetter du pus, *pus emittere.*
Surdorer, *ferum deaurare.*
Taborer, vieux mot, battre du tambour.

verbes à l'infinitif.

Tempérer, *-rare.*
Timbrer un casque, *apice galeam coronare.* du papier, *chartam regio signo imprimere.*
Timbrer, vieux mot, *tympano ludere.*
Tintamarer, faire du tintamare, *tumultum concitare.*
Tirer, *trahere.* à soi, *attrahere.* par force, *retrahere.* par fineſſe, *extorquere.* arracher, *avellere.* aveindre, *reducere.* faire ſortir, *emittere.* peindre, *pingere.* épreindre, *exprimere.* puiſer, *haurire.* imprimer, *excudere.* par force, *abſtrahere.* lancer, *vibrare.* allonger, *producere.* inférer, *inferre.* incliner, *vergere.* aller, *petere.* jetter, *conjicere.* débarraſſer, *expedire.* tirer hors, *eripere.* à part, *ſeducere.* ſéparer, *ſejungere.* le feu, *ignem elicere.* l'argent, *pecuniam exprimere.* du profit, *fructum percipere.*
Tirer raiſon, *argumentum petere.* de loin, *longiùs petere.* à quatre chevaux, *equis lacerare.* de l'arc, *ſagittâ petere.* une fléche, *ſagittam emittere.* des armes, *diſplodere.*
Tirer, arracher, *revellere.* ravir, *rapere.* l'oreille, *aurem vellicare.* tirer à ſa fin, *animam agere.* ravir, *rapere.* à la rame, *remigare.* à bord, *ad terram.*

verbes à l'infinitif.

des pierres de la terre, *terrâ lapides eximere.* dans un carroſſe, *curru raptare.* au ſort, *ſortes ducere.* ſouvent & le pouſſer dehors, *attrahere & reddere animam,* du ſang à quelqu'un, *ſanguinem emittere.* tirer une vache, *vaccam mulgere.* les larmes, *lacrymas excutere.* les vers du nez, *expiſcari.* la vérité, *verum elicere.* de l'argent par adreſſe, *argento emungere.* ſe tirer, ſe retirer, *ſubducere ſe.* d'un malheur, *emergere aliquo malo.* ſe tirer à ſon honneur d'une affaire, *abire honeſtè à re aliquâ.* ſe tirer d'une maladie, *evadere e morbo.* des mains de quelqu'un, *ab aliquo ſe expedire.* de la foule, *ex turbâ.* tirer des oiſeaux en volant, *volantes aves trajigere.* au blanc, *collimare.* l'épée, *gladium ſtringere.* par les cheveux, *longius petere.* un bas en le chauſſant, *tibiale contendere.* les bas à quelqu'un, *detrahere tibialia.* des figures ſur le marbre & l'airain, *ſtatuas ex marmore aut ex æré ducere.* un patron, *delineare.* tirer, détourner, *avocare.* tirer ſes paroles, *ducere verba.* de la gloire de ſes ancêtres, *haurire gloriam à majoribus.* tirer gloire d'une mechante action,

verbes à l'infinitif.

action, *converte in laudem.* des ſon avantage, *tem ſuam vrac pretari.* contre *trà.* tirer au cœu raiſon d'une *juriam ulciſci obtinere.* impét ſur quelque co *aliquem colore*
Tolérer, *-rare. ferre.*
Tonſurer, *tonſur*
Torturer, donn tion,
Tournevirer, fair ſonne ce que
Transférer, *tran porter, -tare.*
Transfigurer, dre une nouv *novam forma*
Tranſpirer, *humo tus corporis t*
Veautrer, terme *cum vertago venari.*
Veautrer,
ſe Veautrer,
Virer, terme d *gyras.* terme *verſuram fa*
Vitrer, *vitreis obducere.*
Ulcérer,
s'Ulcérer,
Voiturer, po faire métier *vecturam fa*

RET. v

REUX.

verbes à l'infinitif.

action, *convertere crimen in laudem.* des oracles à son avantage, *ad utilitatem suam oracula interpretari.* contre, *obniti contrà.* tirer au cœur, *vomere.* raison d'une injure, *injuriam ulcisci.* obtenir, *obtinere.* impétrer, *-trare.* sur quelque couleur, *ad aliquem colorem accedere.*

Tolérer, *-rare.* supporter, *ferre.*

Tonsurer, *tonsurâ insignire.*

Torturer, donner la question, *torquere.*

Tournevirer, faire d'une personne ce que l'on veut.

Transférer, *transferre.* transporter, *-tare.*

Transfigurer, *-rare.* prendre une nouvelle forme, *novam formam induere.*

Transpirer, *humores per meatus corporis transmittere.*

Veautrer, terme de Chasse, *cum vertago & molosso venari.*

Veautrer, *volutare.*

se Veautrer, *volutari.*

Virer, terme de mer, *agere gyros.* terme de change, *versuram facere.*

Vitrer, *vitreis specularibus obducere.*

Ulcérer, *-rare.*

s'Ulcérer, *-rari.*

Voiturer, porter, *vehere.* faire métier de voiturier, *vecturam facere.*

RET. *voyez* ET.

REUX. *voyez* EUX.

substantifs masculins.

RI. & RY.

Abri, lieu exposé au soleil, *apricus locus.* à l'abri du vent, *à vento tutus.* se mettre à l'abri, *in tuto loco se recipere.*

* Aheuri, *obstupefactus.*

Alangouri, *languidus.*

Bari, pour Baril, *cadus.*

Berri, pays, *Bituricum.* de Berri, *Biturix.* mouton de Berri, *vervex Bituricensis.*

Besidery, *pyrum Besideriacum.*

Bistouri de Chirurgien, *excisorius scalper.*

Bon-henri, plante.

Cabri, chevreau, *capreolus.*

Céleri, plante, *apium Macedonicum.*

Chambery, ville, *Chamberiacum.* de Chambery, *Chamberiacensis.*

Charivari, *tumultuosus & clamosus sonitus.* confus de voix & d'instrumens de cuisine, *nocturnæ obsessiones & vasorum æreorum pulsationes ubi convicium iteratur.* faire un charivari, *scurrilibus convitiis aliquem prosindere.* railler avec grand bruit, *convicium facere.*

Cri, *clamor.* public, *præconium.* de guerre, *militaris vociferatio.* de douleur, *ejulatus.* des vendeurs de denrées, *propolarum præconia.* de nautonnier, *c*

Substantifs masculins.

leuſma. de corbeau, *crocitus.* à cor & à cri, *omni conatu.* cri, inſtrument, *tollo dentatus.*

Décri, *inhibitio.* de quelque perſonne, *obtrectatio.* de quelque étoffe, *interdictio.*

Déſaigri, *ex acido dulcis factus.*

Défleuri, *planta cujus flores ceciderunt.*

Emeri, Emeril, *ſmyris.*

Favori, *gratiâ florens.*

langage Fleuri, *ſermo floridus.*

Gri, *ou* Gril, *craticula.*

Gribouri, injure, *ſpiritus fatuus.*

Guillery, chant du moineau.

Henry, nom prop. *-cus.*

* Hourvari, *cervi fraus.*

Lémeri, Chymiſte, *-us.*

Mari, marié, *maritus.*

Marri, fâché, *-iratus.*

Mondori, Comédien, *-us.*

Mal nourri, maigre, *macer.* mal élevé, *male educatus.* mal formé, parlant de l'écriture, *ſcriptura macilenta.*

Pari, gageure, *ſponſio.*

Pilori, *pumella verſatilis.*

Pot pourri, terme de cuiſine, *cibi diverſi condimentum.*

Rabougri, deſſéché, *aridus.*

faire le Renchéri, *difficiliorem ſe præbere.*

Scudéri, Poëte François, *-us.*

Mademoiſelle Scudéri; on peut la regarder comme la Sappho de ſon ſiécle.

verbes au participe.

VERBES.

Aigri, *aceſcens.*

Aguerri, *militiâ imbutus.*

Apauvri, *pauper factus.*

Attendri, *mollitus.*

Enchéri, *auctus.*

Guéri, *ſanatus.*

Flétri, *defloratus, flaccidus.*

Maigri, *macie confectus.*

Meurtri, *contuſus.*

Nourri, *nutritus.*

Pétri, *pinſitus, ſubactus.*

Pourri, *putrefactus.*

Voyez divers tems & diverſes perſonnes des autres verbes en rir : chérir, *diligere. Il faut excepter* férir, quérir, courir, mourir, & *leurs compoſés.*

Subſtantifs féminins.

RIE.

La plupart des noms en rie *ſont des noms de qualité, de métier, & d'action.*

Acheterie, *empti*

Aérométrie, *-tia.*

Afféterie, *exquiſitior elegantia.*

Affronterie, *fraus, fraudatio.*

Allégorie, *-ia.*

Altimétrie, meſure de hauteurs...

Anerie, *ſtupiditas, aſini ſupor.* ignorance, *neſcitia.*

Apaturies, fêtes en l'honneur de Minerve, *-riæ.*

Apothicairerie, *pharmacopolæ officina.*

Argenterie, *vaſa argentea.*

Armoirie, *ſtemma.*

Arquebuſerie, lieu où l'on

Subſtantifs féminins.

tire l'arquebuſe *taria palæſtra.*

Artillerie, *bellica*

Aſſyrie, pays,

Aſtérie, ſœur de *-ia.* terme de L *lapis ſtellaris.*

Aſturies, partie gne,

Aumônerie, *ele munus.*

Avocaſſerie,

Avoinerie, *terra avena.*

Badauderie,

Badinerie,

Bain-marie, *balne*

Barbarie, cruauté, — pays d'Afrique,

Barbarie, *ars bar loſque tondendi*

Batterie de gens tent, *pugna.* d *tormenta belli collocata.* de c *quinaria ex æ*

Bavarderie, *ſtul tas.*

Bélitrerie,

Bellerie, cinquie *de myrobolans.*

Bergerie, *ovile.* de berger, *m ritium.*

Bigoterie, *vanap latio.*

Bizarrerie,

Blanchiſſerie, *of ria.*

Bluterie, *ſuccre*

Bodinerie, contr ſur les côtes mandie.

Substantifs féminins.

tire l'arquebuſe, *catapultaria palæſtra.*
Artillerie, *bellica tormenta.*
Aſſyrie, pays, *-ia.*
Aſtérie, ſœur de Latone, *-ia.* terme de Lithologie, *lapis ſtellaris.*
Aſturies, partie de l'Eſpagne, *-iæ.*
Aumônerie, *eleemoſynarii munus.*
Avocaſſerie, *advocatio.*
Avoinerie, *terra ubi ſeritur avena.*
Badauderie, *ineptia.*
Badinerie, *nugæ.*
Bain-marie, *balneum mariæ.*
Barbarie, cruauté, *crudelitas.* — pays d'Afrique, *Barbaria.*
Barbarie, *ars barbam capillosque tondendi.*
Batterie de gens qui ſe battent, *pugna.* de canons, *tormenta bellica in ſede collocata.* de cuiſine, *coquinaria ex ære vaſa.*
Bavarderie, *ſtulta loquacitas.*
Bélitrerie, *mendicitas.*
Bellerie, cinquieme eſpece *de myrobolans.*
Bergerie, *ovile.* condition de berger, *munus paſtoritium.*
Bigoterie, *vana pietatis ſimulatio.*
Bizarrerie, *moroſitas.*
Blanchiſſerie, *officina albaria.*
Bluterie, *ſuccretoria cella.*
Bodinerie, contrat en uſage ſur les côtes de Normandie.

Substantifs féminins.

Boiſerie, *tabulatum.*
Boucherie, *laniena.* maſſacre, *cædes.* mener à la boucherie, *ducere ad necem.*
Bouderie, *moroſitas.*
Bouffonnerie, *ſcurrilitas.* de théâtre, *mimicus jocus.*
Boulangerie, *piſtrina.*
Bouverie, *boum ſtabulum.*
Braſſerie à bierre, *cereviſiæ officina.*
Bravacherie, *frivola jactantia.*
Braverie, *nimius veſtitus.*
Brie, pays, *-ia.*
Broderie, *acu pictum opus.*
Brouillerie, *perturbatio, diſſidium.*
Bruſquerie, *vehemens animi incitatio.*
Buanderie, *officina lixandis linteis comparata.*
Caffarderie, hypocriſie, *hypocriſis.*
Cafrerie, pays des Cafres, en Afrique.
Cagnarderie, *ſegnities.*
Cagoterie, *hypocriſis.*
Cajolerie, *blanditiæ.*
Canarie, iſle, *-ia.* danſe, *Canarienſis ſaltatio.*
Cantabrie, petit pays d'Eſpagne.
Canturie, *-ia.*
Capitainerie de chaſſe, *præfectura venationis.* de château, *arcis.*
Caqueterie, *garrulitas.*
Carie, maladie, pourriture des os, *caries.*
Catégorie, *-ia.* ordre, *ordo.*
Cavalerie, *equitatus.*

Substantifs féminins.

Cauſerie, *loquacitas.*
Chancellerie, *cancellarii prætorium.* particuliere d'un Parlement, *curiæ ſignatoria exhedra.*
Chantrerie, office de Chantre, *Cantorum præfectura.*
Charcuterie, *tractandi operis inſcitia.*
Charlatanerie, *fraudulenta aſſentatio.*
Charpenterie, *materiaria ſtructura.*
Chaudronnerie, *lebetum officina.*
Chaufferie, terme de forges.
Chévecerie, *ou* Chéfecerie, bénéfice de Chéfecier, *primiceriatus.*
Chicanerie, *cavillatio.* de procès, *ſubdolæ in litigando fraudes.*
Chuchoterie.
Clouterie, *claviaria officina.*
Coadjutorerie, *coadjutoriatus.*
Cochonnerie, *ſquallor.*
Commanderie, *commendatura.*
Conciergerie, *carcer.*
Confrairie, *ſodalitium.*
Contrebatterie, *tormenta tormentis oppoſita.*
Coquéterie, *verborum blanditiæ.*
* Coquinerie, *mendicatio.*
Corderie, *reſtiaria officina.*
Cordonnerie, *ſutrina.*
Coterie, *ſocietas.*
Couterie, terme d'Hiſtoire Eccléſiaſtique.
Coutumerie, *vectigalium exactio.*

Subſtantifs féminins.

* Coyonnerie, *ignavia.*
Craquerie, menterie, *mendacium.*
Crierie, *vociferatio.*
Cuiſinerie, vieux mot, maniere d'aprêter à manger.
Daterie de Rome, *dataria Romana.*
Diablerie, *nequitia.*
Dîmerie où l'on dîme, *decimarum coactio*, vel *locus.*
Diſputaillerie, *moleſta diſputatio.*
Doctorerie, *-ratus.*
Domerie, eſpece de Bénéfice.
Draperie, tiſſure de draps, *pannorum laneorum textura.* donner ſur la draperie, railler, *illudere.* terme de Peinture & de Sculpture, *veſtium pictura effigies.*
* Drôlerie, *geniale facinus.*
Dyſenterie, *ou* flux de ſang, *dyſenteria.*
Echanſonnerie, *cella vinaria.* office d'Echanſon, *cellæ vinariæ præfectura.*
Echarpillerie, vieux mot, *graſſatio.*
Ecorcherie, *lanienа.*
à l'Ecorcherie, chérement, *extortorie.*
Ecorniflerie. *alienarum menſarum affectatio.*
Ecurie, *equile.*
Effronterie, *impudentia.*
Empriſonnerie, vieux mot, *incarceratio.*
Enchanterie, *faſcinatio.*

Subſtantifs féminins.

Enragerie, tout colere peut inſp
Epicerie,
Ergoterie,
Eſcopéterie, *ſclop ploſio.*
Etrurie, pays,
Euphorie, manière les malades ſou évacuations co ſans inconvénie
Excroquerie,
Fâcherie,
Façonnerie, mani çonner les étoff
Factorerie, *ou* co commerce, *inſ mera.*
Faligoterie,
Fanfaronnerie,
Faquinerie, actio quin,
Fauconnerie, *ars ria.*
Féerie, ſcience d
Fenderie, vieux *ſura.*
Férie,
Féronnerie, *a*
Ferrerie.
Filerie, lieu où l'
Filouterie, *occult nium.*
Flaterie,
Pâque Fleurie, *D ramis palmaru*
Folâtrerie, *ludu*
Fonderie, *furfura*
Forcénerie, *fure*
Forfanterie, *ſup tia.*
Foulerie, *c*
Fourberie,

Substantifs féminins.

Enragerie, tout ce que la colere peut inſpirer.
Epicerie, *aromata.*
Ergoterie, *-tricæ.*
Eſcopéterie, *ſclopetorum explosio.*
Etrurie, pays, *Etruria.*
Euphorie, maniere aiſée dont les malades ſouffrent des évacuations conſidérables ſans inconvénient.
Excroquerie, *æruſcatio.*
Fâcherie, *moleſtia.*
Façonnerie, maniere de façonner les étoffes.
Factorerie, *ou* comptoir de commerce, *inſtitoria camera.*
Faligoterie, *ineptiæ.*
Fanfaronnerie, *jactantia.*
Faquinerie, action de Faquin, *fatuitas.*
Fauconnerie, *ars accipitraria.*
Féerie, ſcience des Fées.
Fenderie, vieux mot, *fiſſura.*
Férie, *-ia.*
Féronnerie, *ars fabrilis.*
Ferrerie.
Filerie, lieu où l'on file.
Filouterie, *occultum latrocinium.*
Flaterie, *adulatio.*
Pâque Fleurie, *Dominica in ramis palmarum.*
Folâtrerie, *ludus, inſania.*
Fonderie, *furfuraria officina.*
Forcénerie, *furens inſania.*
Forfanterie, *ſuperbiloquentia.*
Foulerie, *calcatorium.*
Fourberie, *fraus.*

Substantifs féminins.

Frairie, *confraternitas.*
Frarie, vieux mot, *fratrum vinculum.*
Friperie, lieu où l'on vend de vieux habits, *interpolatoria officina.* donner ſur la friperie, battre, *percutere.*
Friponnerie, *nebulonis fraus.* action de débauche, *nequitia.*
Fromagerie, *caſeale.*
Fruiterie, *pomarium.*
Furie, fureur, *furor.*
Furie d'Enfer, *infernalis furia.*
Galerie de maiſon, *porticus.* couverte, *xyſtum.* découverte, *xyſtus.* petite, *ambulatiuncula.* allée de charpente, terme de guerre, *vinea, pluteus.* d'une mine, *meatus ad cuniculum.* balcon de vaiſſeau, *podium navis.* galerie de Peintre, *pinacotheca.*
Ganterie.
Gauſſerie, *cavillatio.*
Gématrie, *-ia.*
Gendarmerie, *equitatus.* grande, *gravis armaturæ.* légère, *levis.*
Gentilhommerie, *nobilis exigui domus.*
Géométrie, *-ia.*
Gloutonnerie, *voracitas.*
* Goguenarderie, *dicta jocoſa.*
Graiſſerie, ouvrage fait de pierres de grais, *opus ſiliceum.*
Gredinerie, *ſordes.*
Grimacerie, *diſſimulatio.*

Substantifs féminins.

Grimauderie, *grammaticatio.*
Grivellerie, *fraus mala in quæstu faciendo.*
Gronderie, *durior increpatio.*
Gruerie, *nemoris custodia.*
Gueuserie, *mendicatio.*
Guinderie, gêne, contrainte, *coactus, vis.*
Hâblerie, *mendacium.*
Hoirie, terme de Palais, *hæreditas.*
Hongrie, Royaume, *Hungaria.* point de Hongrie, espèce de tapisserie, *tapes Hungaricus.*
Hôtellerie, *caupona.*
Huerie, du verbe Huer, mot Provincial.
Ibérie, pays, *-ia.*
Idolâtrie, *idolatria.*
Illyrie, pays, *-ria.* d'Illyrie, *Illiricus.*
Impéritie, *inscitia.*
Imprimerie, *typographia.*
Incurie, indolence, *-ia.*
Indigoterie, lieu où l'on fait l'indigo.
Industrie, *-ia.*
Ineptie...
Infanterie, *peditatus.*
Infirmerie, *valetudinarium.*
Intempérie, *-ies.*
Jonglerie, *nugæ fallaces.*
Joaillerie, *annularia ars.*
Istrie, pays, *Istria.*
Jugérie, vieux mot, *judicis munus & officium.*
Juiverie, quartier des Juifs, *Judæorum vicus.*
Ivrognerie, *ebrietas.*
Ladrerie, *lepra, avaritia.*

Substantifs féminins.

Laiterie, *lactaria officina.*
Lamarie, plante.
Lanternerie, *inania verba.*
Latrie, adoration, *-ia.* culte de Latrie, *cultus Latriæ.*
Léproserie, *leprosorum nosocomium.*
Librairie, *-aria.*
Lienterie, maladie, *diarrhœa.*
Ligurie, pays, *-ia.* de Ligurie, *Ligur.*
Lingerie, *officina*, vel *ars lintearia.*
Lorgnerie, regard à la dérobée.
Lormerie, ouvrage de Lormerie.
Loterie, *ludicra schedularum sortitio.*
Lourderie, *ineptia.*
Louvéterie, *venationis lupinæ præfectura.*
Lipyrie, fièvre ardente, *lypyria.*
Macellerie, vieux mot, *macellum.*
Maçonnerie, *ars lapidariæ fabricæ, structoria.* chose maçonnée, *structura cæmentitia.*
Mairie, *majoratus.*
Maladrerie, *nosocomium.*
Mangerie, *comessatio.*
Mangerie, rapine, *-na.*
Marguillerie, *Æditui munus.*
Vierge Marie, exclamation, *ô Virgo Maria!*
Marqueterie, *opus vermiculatum.*
Matoiserie, *versutia.*

Substantifs féminins.

Maufladerie, ma... ce, in...
Méchaniquerie, ... rie,
Mégisserie,
Ménagerie, *par...* maison, *palat... sum.*
Menterie,
Mercerie,
Mesellerie, vieu... *pra.*
Mesquinerie, *ind...* cheté, *sordes.*
Messagerie,
Messerie, v. m...
Métairie,
Miévrerie, *pueri...*
Minauderie, *vu... variata & b... matio.*
Ministrerie, béné... thurins, *m...*
Miroiterie, *spec... mercium.*
Mitonnerie, ter... sine.
Moinerie,
Momerie, *mim... rum chorea. ridicula simu... tis.* d'ivrogne... *tium ludus. fallacia.*
Monnoierie, *m... cina.*
Moquerie,
Moucherie.
Mousqueterie,
Mutinerie,
Mystiquerie, *t... tica acutior.*
Mytoierie.

Substantifs féminins.

Mauffaderie, mauvaiſe grace, *inconcinnitas.*
Méchaniquerie, meſquinerie, *ſordes.*
Mégiſſerie, *alutaria.*
Ménagerie, *parcimonia.* de maiſon, *palatium pecorosum.*
Menterie, *mendacium.*
Mercerie, *merces.*
Meſellerie, vieux mot, *lepra.*
Meſquinerie, *indigentia.* chicheté, *ſordes.*
Meſſagerie, *tabellaria.*
Meſſerie, v. mot, *tractus.*
Métairie, *villa.*
Miévrerie. *puerilis alacritas.*
Minauderie, *vultûs & oris variata & blanda efformatio.*
Miniſtrerie, bénéfice des Mathurins, *miniſteriatus.*
Miroiterie, *ſpeculorum commercium.*
Mitonnerie, terme de cuiſine.
Moinerie, *monachatus.*
Momerie, *mimica larvatorum chorea.* hypocriſie, *ridicula ſimulatio virtutis.* d'ivrognes, *baechantium ludus.* tromperie, *fallacia.*
Monnoierie, *monetalis officina.*
Moquerie, *irriſio.*
Moucherie.
Mouſqueterie, *ſclopetaria.*
Mutinerie, *ſeditio.*
Myſtiquerie, *theologia myſtica acutior.*
Mytoierie.

Substantifs féminins.

Niaiſerie, *nugæ.*
Négrerie, *Nigritanorum venalium cuſtodia.*
Neuſtrie, pays.
Nigauderie, *ineptia.*
Oeilléterie, *ocellarium.*
Oiſelerie, *aucupatoria.*
Orfévrerie, *auraria officina.*
Orangerie, *malorum aureorum theca.*
Oublierie, art de faire des oublies.
Pagnoterie, *inertia.*
Pairie, Duché-pairie, *paris ordo & Ducatus.*
Panéterie, *panarium.* chef de panéterie, *panarii præfectus.*
Papeterie, *chartharum officina.*
Parangerie, *ou* Corvée.
Parcheminerie, *officina membranaria.*
Parlerie, babil
Pâtiſſerie, *piſtoris dulciarii ars*, vel *opus.*
Patrie, *-ia.*
Pêcherie, *piſcatura.*
Pédanterie, *ludi magiſterium.*
Pelleterie, *pellionis opus*, vel *officina.*
Penderie, action de pendre au gibet, *ſtrangulatio.*
Pénitencerie, *pœnitentiaria.*
Pénurie, manque de fourniture, *-ia.*
Périférie, *ambitus.*
Peſterie, emportement, *mali imprecatio.*
Piaillerie, *clamitatio.*
Picoterie, *de meris nugis contentio.*

Substantifs féminins.

Pierreries, *gemmæ.*
Piétrerie, *vilitas.*
Pillerie, *prædatura.*
Piperie au jeu, *fraus aleatoria.* beau semblant, *dissimulata fraus.*
Piraterie, *piratica.*
Pitancerie, *mensaria.*
Plaidoirie, *causæ dictio.*
Plaisanterie, *facetiæ.*
Plomberie, art de travailler le plomb.
Poacrerie, *spurcitia.*
Pointillerie, *acuta de re vili disputatio.*
Poissonnerie, *forum piscatorium.*
Polissonnerie.
Poltronnerie, *ignavia.* lâcheté, *inertia.*
Porcherie, *porcaria.*
Postiquerie, *pueriles nequitiæ.*
Poterie, *figlina.*
Pouillerie, *sordida egestas.*
Prairie, *pratum.*
Pruderie, *prudentiæ affectatio.*
Prudoterie, *hypocrisis.*
Puterie, vieux mot, *scortatio.*
Rafinerie de sucre, *sacchari purgatoria officina.*
Raillerie, *cavillatio.*
Rapinerie, *latrocinium.*
Ravauderies, au plur. *veteramentaria.*
Renarderie, *astutia.*
faire la Renchérie, *difficiliorem se præbere.*
Reniflerie, *narium pituitæ resorbitio.*
Rêverie, *delirium.* application à penser, *commentatio.*
* Riaillerie, *risus frequens.*
Robinerie, vieux mot, Raillerie, *cavillatio.*
Rôtisserie, *forum coquinarium.*
Rubannerie, profession de Rubannier.
Samarie, ville de la Judée, *-ria.*
Saveterie, *veteramentaria.*
Savonnerie, *saponaria.*
Sauverie, plante, *ruta muraria.*
Scorie, *-ia.*
Secretairerie, *-aria.*
Segrairie, *silva communis.*
Seigneurie, *dominatio, dynastia.*
Serie, vieux mot, *tempestas vespertina.*
Sibérie, pays, *-ia.*
Silphyrie, pays des Silphes.
Singerie, *gesticulatio, mimicus corporis motus.*
Sirerie, dignité d'une terre.
Soierie, *bombycina merx.*
Sommeillerie, charge de Sommelier, *cellæ vinariæ cura.* lieu où le Sommelier distribue le vin, *cella vinaria.*
Sonnerie, cloche qui sonne, *æs campanum.* son des cloches, *campani æris sonus.*
Sophistiquerie, *adulteratio.* corruption, *-io.* sophisme, *-ma.*
Sorcellerie, *fortilegium.*
Sorcerie, vieux mot, *magia.*
Soufflerie, *exercitatio chymica.*

Substantifs féminins.

Soupénitencerie *tentiaria.*
Spagirie,
Strangurie, mal
Sucrerie,
Suisserie, *Helve* vel *cubiculum*
Supercherie, *ca lenta.*
Symmétrie,
Syrie, pays...
Tableterie, *ta cina.*
Tannerie, *offici neo pulvere coria.*
Tapisserie,
Taquinerie,
Tartarie, pays,
Tartuferie,
Teignerie, *can nosaria.*
Teinturerie, *n torum ars.* teint, *tinctu*
Témoignerie, *testatio.*
Tenderie, sorte
Théorie,
Thorie, vieux
Tousserie, acti
Tracasserie, cédé, *iniqua*
Tréforerie, *qu* glise, *sacra*
Tricherie,
Trigauderie,
Trigonométrie
Tromperie, *dolus.* fraud
Tuerie,
Tuerie, *carn*
Tuilerie, où

subſtantifs feminins.

Soupénitencerie, *vice-pœnitentiaria.*
Spagirie, *-ia.*
Strangurie, maladie...
Sucrerie, *ſacchararia.*
Suiſſerie, *Helvetii taberna*, vel *cubiculum.*
Supercherie, *captio fraudulenta.*
Symmétrie, *-ia.*
Syrie, pays...
Tableterie, *tabularia officina.*
Tannerie, *officina ubi querneo pulvere perficiuntur coria.*
Tapiſſerie, *aulæum.*
Taquinerie, *parcitas.*
Tartarie, pays, *-ia.*
Tartuferie, *hypocriſis.*
Teignerie, *camera porrugineſaria.*
Teinturerie, métier, *infectorum ars.* lieu où l'on teint, *tinctoria officina.*
Témoignerie, vieux mot, *teſtatio.*
Tenderie, ſorte de chaſſe.
Théorie, *-ia.*
Thorie, vieux mot, *vitula.*
Touſſerie, action de touſſer.
Tracaſſerie, méchant procédé, *iniqua agendi ratio.*
Tréſorerie, *quæſtorium.* d'Egliſe, *ſacrarium.*
Tricherie, *dolus.*
Trigauderie, *deceptio.*
Trigonométrie, *-ia.*
Tromperie, *fallacia.* dol, *dolus.* fraude, *fraus.*
Tuerie, *cædes.*
Tuerie, *carnificina*, *cædes.*
Tuilerie, où l'on fait les tuiles, *lateraria.* Tuilleries, Jardin du Roi, *palatium lateritium.*
Turquerie, *Turcarum mos.*
Vacherie, *bubulcaria.*
Vannerie, *ars viminearia.*
Vanterie, *jactantia*, *oſtentatio.*
Vénerie, *venatio.*
Verrerie, *vitrorum officina.*
Verroterie, *vitrinæ merces.*
Veſpérie, thèſe, *actus veſperarius.* réprimande, *reprehenſio.* châtiment, *caſtigatio.*
Vétillerie, chicanerie, *techna*, *litigatio.*
Vicairerie, *vicariatus.*
Vieillerie, *veteramentaria.*
Viguerie, *tribunatus.*
Vitrerie, *vitraria.*
Voierie, charge de Voyer, *viarum curæ præfectura*
Voierie, *cloaca.*
Volerie, brigandage, *latrocinium.* chaſſe aux oiſeaux, *aucupium.*
Zacharie, nom d'homme. *-ias.*
Zahorie, *lynceis oculus inſtructus.*

subſtantifs feminins.

VERBES.

verb. ou part. fém.

Abrie, *aprico.*
Aigrie, *exacerbata.*
Aparie, *conjungo.*
Apauvrie, *bonis ſpoliata.*
Approprie, *» expolio.*
Attendrie, *emollita.*
Charrie, *curru veho.*
Contrarie, *impugno.*
Crie, *clamo.*
Décrie, *rei uſum damno.*

verbes au prét. & part. fém.

Démarie, *connubium solvo.*
Déparie, *disjungo.*
Déprie, *deprecor.*
s'Ecrie, *exclamo.*
Flétrie, *marcida.*
Fleurie, *florida.*
Historie, *variis simulacris distinguo.*
Injurie, *injuriis lacesso.*
Inventorie, *bonorum indicem scribo.*
Maigrie, *marcida.*
Marie, *nubo.*
Meurtrie, *plagis contusa.*
Mûrie, *maturata.*
Parie, *sponsionem facio.*
Pêtrie, *pinsita.*
Prie, *precor.*
Rapatrie, *reconcilio.*
Récrie, *reclamo.*
Rie, *rideam.*
Trie, *seligo.*
Varie, *vario.*

Voyez les autres verbes en rier & rir.

RIER. *voyez* IER.

RION. *voyez* ION.

RIN. *voyez* IN.

RIS. *voyez* IS.

RIT. *voyez* IT.

RON.

substantifs masculins.

Aaron, frere de Moyse, *Aaron.*
Achéron, fleuve d'Enfer.
Aileron de poisson, *pinna.* d'habit, *extremum vestis.*
maître Aliboron, *vagus.*
Ancyloblépharon, maladie des yeux.
Aviron, *ramus.*

substantifs masculins.

Baron, *Baro.*
Biberon, *potator.*
Bucheron, *lignator.* qui coupe le bois, *materiarius.*
Cabron, *ou* Cabril, *capreolus.*
Caron, *Caron.* barque à Caron, *cymba Caronis.*
Cédron, torrent.
Ceinturon, *balteus.*
Chaperon de femme, *rica.* de Docteur, *cucullus honorarius.* d'oison, *cucullus.* de mur, *corona.*
Charron, *carrucarius.*
Chaudron, *lebes.*
Chevron, *canterius.* de croupe [illegible]*ularis.* petit chevr[illegible] *capreolus.* d'armoiries, *capreolus scutarius.*
Chiron, Centaure.
Cicéron, Orateur Romain. *Cicero.*
Ciron, animal, *minutissimus vermiculus.*
Citron, fruit, *malum citreum.* couleur, *color citrinus.*
Clairon, *lituus*
Coteron, cotillon, *crocota.*
Décameron de Bocace.
* le Décorum, *decorum.*
Diatessaron, *ou* quarte de Musique.
Environ, préposition, *circa.*
Eperon de botte, *calcar.* de navire, *rostrum.*
Escadron, *equitum turma.*
Etron, *fimus.*
Fanfaron, *miles gloriosus.* qui se vante fort, *jactabundus.*
Ferron, Marchand qui vend le fer neuf.

substantifs masculins.

Fleuron,
Forgeron, *faber*
Giron, sein, *grem*
d'Armoirie, *p*
taria. foulée
che, *gradus l*
Glouteron, her
nata.
Gouderon,
Héron,
Juron, mot bas
tum.
Laidron, *puel*
Lampron, pour
lucerna.
Larron, *latro.*
nocturnus.
Levron, *ou* Le
culus.
Liburon, poisso
cies.
Licophron, Po
Liron, rat,
Lisseron, au pl
Rubannier.
Litron, mesure
cima sexta p
Maçaron, *mass*
dalis cum sa
Maron, *ca*
Mascaron, ter
Mitron, garço
pistorculus.
Moucheron,
Mourron,
Mousseron,
Myron, Sculpt
Néron, Empe
Paleron,
Passe-Cicéron
stantior.
Patron, modè
exemple,

Substantifs masculins.

Fleuron, *flos.*
Forgeron, *faber ferrarius.*
Giron, sein, *gremium.* terme d'Armoirie, *pinnula scutaria.* foulée d'une marche, *gradûs latitudo.*
Glouteron, herbe, *personata.*
Gouderon, *pix.*
Héron, *ardea.*
Juron, mot bas, *sacramentum.*
Laidron, *puella deformis.*
Lampron, pour Lampion, *lucerna.*
Larron, *latro.* de nuit, *fur nocturnus.*
Levron, *ou* Levrot, *lepusculus.*
Liburon, poiſſon, *piſcis ſpecies.*
Licophron, Poëte Grec.
Liron, rat, *mus.*
Liſſeron, au plur. terme de Rubannier.
Litron, meſure, *modii decima ſexta pars.*
Maçaron, *maſſula ex amygdalis cum ſaccharo.*
Maron, *caſtanea major.*
Maſcaron, terme d'Archit.
Mitron, garçon Boulanger, *piſtorculus.*
Moucheron, *culex.*
Mourron, *anagallis.*
Mouſſeron, *boletus.*
Myron, Sculpteur de l'Antiq.
Néron, Empereur.
Paleron, *omoplata.*
Paſſe-Cicéron, *Cicerone præſtantior.*
Patron, modèle, *archetypus.* exemple, *plur.* fait ſur patron, *apographum.* Pilote, *navarchus.* Protecteur, *Mecœnas.* maître d'un eſclave, *ſervi dominus.* qui a droit de patronage, *patronus.*
Pâturon de cheval, *ſetæ longiores equi calcibus impendentes.*
Pelleron, *palmula.*
Perron, *podium.*
Piqueron, *aculeus.*
Plaſtron, *pectorale.*
Poltron, *ignavus.* en poltron, *ignave.*
Potiron, *fungus.*
Puceron.
Pyrrhon, Philoſophe.
Quarteron, *viginti quinque.* terme de Batteur d'or, quart du boiſſeau, *modii quarta pars.*
Quiqueron, terme de Normandie, *latrinarum & cloacarum purgator.*
Sacramaron, herbe potagere d'Amérique.
Scaron, Poëte burleſque François, *lus*
Sécheron, *pratum aridum.*
Tendron de la vigne, *clavicula, capreolus.* du nez, *cartilago.* de choux, *cyma caulis.* jeune perſonne, *juvenis.*
Tiboron, poiſſon fort appréhendé des Plongeurs de l'Amérique.
Vairon, œil Vairon, *oculus diſſimilis.*
Varron, on l'a appellé le plus ſçavant des Romains.
Veſceron.

Subſtantifs maſculins.

substantifs & adjectifs masculins.

Vigneron, *vinitor.*

R U.

Avaledru, *helluo.*
Bécharu, oiſeau, *phœnicopterus.*
Bourru, fantaſque, *moroſus. & difficilis.* bourru fieffé, *mirabiliter moroſus.* plein de bourre, *tomento plenus.*
vin Bourru, *vinum haud ſatis defæcatum.* naturel bourru, *moroſa indoles.* moine bourru, *ſpectrum.*
Congru en langue Latine, *linguæ latinæ doctus, peritus.*
Cru, fonds de terre, *fundus.* cru, qui n'eſt point cuit, *crudus.* chauſſé à cru, *abſque linteo calceatus.* cru, dur, *durus.* rude, *aſper.* mot cru, *durum reſponſum.* armé à cru, *armis ſuper nudum indutus.*
Cru, vieux mot, *creber.* ſerré, *preſſus.* épais, *denſus.*

substantifs masculins.

Ecru, *crudus.*
Féru, frappé, *percuſſus.*
Guaïcuru, peuple du Paraguai, *-ræus.*
Incongru, *barbarus.*
Luſtucru, terme populaire, *lepidum caput.*
Malotru, *fortunæ injuria miſerabilis.*
Membru, *corpulentus.*
Patru, Orateur Franç. *-vius.*
Recru, augmenté, *auctus.* fatigué, *defatigatus.* las, *defeſſus.*
Ru, v. m. ruiſſeau, *rivus.*
Tru, ou Treu, vieux mot, *tributum.*
Ventru, *ventroſus.*

V E R B E S.

verbes au prét.

Accru, *accrevit.*
Apparu, *-it.*
Comparu...
Cru, de Croire, *credidit.*
Crû, de Croître, *crevit.*
Diſparu, *evanuit.*
Paru, *viſus eſt.*

S.

SA. qui ſe prononce comme Z A. *voyez* Z A.

S A. & Ç A.

Ça, *hîc, hûc.* depuis peu, en Ça, *nuper.*
Canapſa, ſac, *ſaccus.*
Deçà, *hîc, hûc.*
Perſa, décret du Mouphti des Turcs, *mandatum.*
Maſſiniſſa, Roi.
Micipſa, Roi de Numidie.
Orçà, *heus.*
Par deçà, *cis, citra.*
Pieçà, *dudum.*

V E R B E S.

Amaſſa, *collegit.*

verbes au prétérit défini.

Amorça,
Annonça,
Avança, *P*
Baiſſa,
Balança,
Bleſſa,
Careſſa, *blandi*
Caſſa,
Ceſſa,
Chaſſa,
Commença,
Compaſſa,
Confeſſa,
Contumaça, *per vadimonii ju*
Courrouça,
Débarraſſa,
Débourſa, *pecu dit.*
Dégraiſſa,
Délaiſſa,
Délaſſa, *vires*
Dénonça,
Dépenſa,
Déplaça,
Dreſſa,
Eclabouſſa, *l*
Ecraſa,
Effaça,
Embarraſſa,
Embraſſa, *a*
Emouſſa,
s'Empreſſa,
Enfonça,
Engraiſſa, *ſag ravit.*
Engroſſa,
Entaſſa,
Exerça,
Exauça,
Exhauſſa,
Finança, *pecu tavit.*

verbes au prétérit défini.

Amorça, *attraxit.*
Annonça, *annunciavit.*
Avança, *progreſſus eſt.*
Baiſſa, *depreſſit.*
Balança, *vibravit.*
Bleſſa, *vulneravit.*
Careſſa, *blanditiis delinivit.*
Caſſa, *fregit.*
Ceſſa, *ceſſavit.*
Chaſſa, *expulit.*
Commença, *cœpit.*
Compaſſa, *circinavit.*
Confeſſa, *confeſſus eſt.*
Contumaça, *per diverſos dies vadimonii judicavit.*
Courrouça, *irritavit.*
Débarraſſa, *extricavit.*
Débourſa, *pecuniam impendit.*
Dégraiſſa, *expurgavit.*
Délaiſſa, *dereliquit.*
Délaſſa, *vires recuperavit.*
Dénonça, *denunciavit.*
Dépenſa, *impendit.*
Déplaça, *è loco movit.*
Dreſſa, *erexit.*
Eclabouſſa, *luto perſparſit.*
Ec.ipſa, *defecit.*
Effaça, *delevit.*
Embarraſſa, *implicavit.*
Embraſſa, *amplexatus eſt.*
Emouſſa, *retudit.*
s'Empreſſa, *feſtinavit.*
Enfonça, *demerſit.*
Engraiſſa, *ſaginavit, ſtercoravit.*
Engroſſa, *gravidavit.*
Entaſſa, *congeſſit.*
Exerça, *exercuit.*
Exauça, *exaudivit.*
Exhauſſa, *exaltavit.*
Finança, *pecuniam ſuppeditavit.*

verbes au prétérit défini.

Fracaſſa, *confregit.*
Froiſſa, *fregit.*
Gliſſa, *in loco lubrico lapſus eſt, inſeruit, repſit.*
Hauſſa, *erexit.*
Laiſſa, *reliquit.*
Lança, *conjecit.*
Laſſa, *fatigavit.*
Offenſa, *offendit.*
Panſa, *curavit.*
Paſſa, *tranſivit.*
Penſa, *cogitavit.*
Perça, *perfodit.*
Plaça, *locavit.*
Preſſa, *preſſit, urſit, feſtinavit.*
Prononça, *pronunciavit.*
Rebrouſſa, *iter relegit.*
Récompenſa, *remuneravit.*
Rembourſa, *rependit.*
Remplaça, *iterùm collocavit.*
Renverſa, *eruit.*
Surpaſſa, *ſuperavit.*
Touſſa, *tuſſiit.*
Traverſa, *tranſivit.*
Trépaſſa, *mortuus eſt.*
Trouſſa, *levavit.*
Verſa, *fudit.*

Voyez les autres verbes en fer *&* cer.

SSANT. & CENT. *voyez* ANT.

SAT. *voyez* AT.

SSÉ. & CÉ.

C, lettre de l'Alphabet.
A, B, C, Alphabet.
Avant-foſſé, *foſſa prior.*

substantifs & adjectifs masculins.

Balancé, *passus libratus.*
Blessé, *vulneratus.*
Cadenassé, *catenâ reseratus.*
Cadencé, *numerosus.*
Cassé, *fractus.*
Chassé, terme de danse; il est aussi partie du verbe Chasser.
Circé, Magicienne, *Circe.*
Concassé, *contritus.*
Contrebrétessé, terme de Blason.
Controversé, *in controversiam vocatus.*
Convulsé, terme de Physique, *convulsus.*
linge Damassé, *Damasceno opere figurata lintea.*
Déchaussé, *discalceatus.*
Carme Déchaussé, *Carmelita discalceatus.*
Décontenancé, *vultu immutatus.*
Déplacé, *indecorus.*
Engoncé, *exuperans.*
Facé, *faciem habens pulchram.*
Fiancé, *sponsus.*
Fossé, *fossa.*
Froncé, *caperatus.*
Glacé, *glacie constrictus.*
Imbricé; il se dit des tuiles concaves.
Insensé, *insanus, demens.*
Intéressé, *commodis suis serviens.*
Leucé, tache blanche qui vient à la peau.
Macé, nom propre, *-ius.*
Obicé, vieux mot, *oppositus.*
Obversé, *-sus.*
mettre in Pacé, *ponere in pace.*

substantifs & adjectifs masculins.

le Passé, *præteritum.*
Prononcé, terme de Palais.
Récépissé, *acceptilatio.*
Sensé, *bene cordatus.*
Strapassé, *transgressus.*
Trépassé, *defunctus.*
Trepensé, vieux mot, pensif, *cogitabundus.*
Troussé, cheval bien Troussé, qui léve bien les jambes, *equus levipes.*
Verglacé, *vitreâ glacie concretus.*
pot Vernissé, *vernigine illitum vas.*

VERBES.

verbes au prét. & part. masc.

Abaissé, *depressus.*
Amassé, *collectus.*
Amorcé, *inescatus.*
Annoncé, *annunciatus.*
Apetissé, *minutus.*
Avancé, *promotus.*
Baissé, *depressus.*
Balancé, *ponderatus.*
Bouleversé, *inversus.*
Caressé, *blanditiis delinitus.*
Cessé, *intermissus.*
Chassé, *expulsus.*
Commencé, *cœptus.*
Compassé, *circino mensus.*
Concassé, *contritus.*
Confessé, *confessus.*
Contumacé, *ob desertum vadimonium damnatus.*
Courroucé, *iratus.*
Crevassé, *bians.*
Débarrassé, *extricatus.*
Débourssé, *impensus.*
Décrassé, *detersus.*
Dégraissé, *expurgatus.*

verbes au prét. & part. masc.

Délassé,
Dénoncé,
Dépecé,
Dépensé,
Déplacé, *è*
Dressé,
Eclabousssé, *lu*
Eclipsé, *ec*
Effacé,
Embarrassé,
Emoussé,
Empressé, *neg*
districtus.
Encensé, *t*
Enchâssé,
Endossé,
Enfoncé,
Engraissé,
Engrossé,
Enossé, *osse*
Entassé,
Essensé, *liqui*
perfusus.
Exercé,
Exhaussé,
Fayancé, qui
fayance, *quo*
faventini spe
Financé,
Foncé, *fun*
Forcé,
Fracassé,
Froissé,
Glissé, *lap*
Gypsé, endui
gypso cooper
Harrassé,
Haussé,
Laissé,
Lancé,
Lassé,
Matelassé, *c*
Offensé,

verbes au prét. & part. masc.

Délassé, *refectus.*
Dénoncé, *denunciatus.*
Dépecé, *discerptus.*
Dépensé, *expensus.*
Déplacé, *è loco amotus.*
Dressé, *erectus.*
Eclabousé, *luto respersus.*
Eclipsé, *eclipsim passus.*
Effacé, *deletus.*
Embarrassé, *intricatus.*
Emoussé, *obtusus.*
Empressé, *negotii plenus, districtus.*
Encensé, *thure suffitus.*
Enchâssé, *incastratus.*
Endossé, *inscriptus.*
Enfoncé, *demersus.*
Engraissé, *impinguatus.*
Engrossé, *gravidavit.*
Enossé, *osse præfocatus.*
Entassé, *congestus.*
Essensé, *liquidis odoribus perfusus.*
Exercé, *exercitatus.*
Exhaussé, *exaltatus.*
Fayancé, qui a un air de fayance, *quod vasis fictilis faventini speciem refert.*
Financé, *suppeditatus.*
Foncé, *fundo instructus.*
Forcé, *coactus.*
Fracassé, *fractus.*
Froissé, *confractus.*
Glissé, *lapsus, insertus.*
Gypsé, enduit de plâtre, *gypso coopertus.*
Harrassé, *fatigatus.*
Haussé, *erectus.*
Laissé, *relictus.*
Lancé, *vibratus.*
Lassé, *fatigatus.*
Matelassé, *culcitrâ fartus.*
Offensé, *offensus.*

verbes au prét. & part. masc.

in Pacé, mots Latins, prison chez les Moines.
Pansé, *curatus.*
Pensé, *cogitatus.*
Percé, *perforatus.*
Pincé, *vellicatus.*
Placé, *locatus.*
Policé, *bene institutus.*
Pressé, *pressus.*
Prononcé, *pronuntiatus.*
Rapetassé, *resarcinatus.*
Rebroussé, *reversus.*
Récompensé, *remuneratus.*
Redressé, *erectus.*
Rechaussé, *elevatus.*
Relancé, *vibratus.*
Remboursé, *exsolutus.*
Remplacé, *collocatus.*
Renforcé, *corroboratus.*
Renoncé, *renuntiatus.*
Renversé, *subversus.*
Repassé, *iterùm tractatus.*
Surpassé, *superatus.*
Tiercé, *tertiatus.*
Tracé, *delineatus.*
Traversé, *transversus.*
* Trépassé, *defunctus.*
Trousé, *collectus.*
Versé, *fusus.*
Voyez les autres verbes en ser.

SEAU. *voyez* AU.

subst. & adj. fém.

SSÉE. & CÉE.

Brassée, *ulna.*
Caducée, *caduceus.*
Cétacée, *cete.*
Chaussée, *agger.*
Fessée terme bas & popul. une Fessée, *virgarum ictus.*
Fiancée, *sponsa.*
Fricassée, *pulmentum.*

substantifs & adjectifs féminins.

lévre Gercée, *labrum fissuris inciſum.*
Houſée, vieux mot, pluie d'orage.
Laiſſées, au plur. *apri ſtercus.*
Lycée, Académie, *Lycæus.*
Maréchauſſée, *Mareſcalli curia.*
Nicée, Naïade, *-cea.*
Nicée, ancienne ville d'Aſie, aujourd'hui Iſnie, *-cea.*
Panacée, reméde, *-cea.*
Paſſée de ſoldats, *tranſitus militum.*
Paſſée, piſte, *veſtigium.*
Penſée, *cogitatio.* fleur, *flos Trinitatis.*
chaiſe Percée, *perforata ſella.*
Pèrce-chauſſée, inſecte.
Perſée de la Fable, *-ſeus.*
Pincée, *pugillus.*
Sénéchauſſée, *Seneſcalli curia.*
Taſſée, *patera plena.*
Teſtacée, *-ceus.*
Traverſée de mer, *trajectus.*

Plus, les participes féminins des verbes en ſſer *&* cer: paſſée, pincée.

SER. qui ſe prononce comme ZER. *voyez* ZER.

SER. & CER. dont la prononciation eſt ferme.

Vous trouverez ſous les verbes en ſer, *dont la prononciation eſt douce.*

verbes à l'infin.

Abaiſſer, *deprimere.*
Acquieſcer, *aſſentiri.*
Adoſſer, *tergum obvertere.*
Adreſſer, tirer au but, *collimare.* à quelqu'un, *ad aliquem mittere.*
s'Adreſſer à, *ire ad.* y avoir recours, *confugere ad.* attaquer, *appetere.*
Affaiſſer, *degravare.*
s'affaiſſer, *deſidere.*
Agacer, picoter, *irritare.* les dents, *dentes hebetare.*
Agencer, *diſponere.*
Amaſſer, *colligere.* des ſoldats, *milites cogere.*
Amorcer du poiſſon, *ineſcare.* un fuſil, *pulvere pyrio inſtruere.*
—attirer, *allicere.*
Angoiſſer, *angere.*
Annoncer, *annuntiare.*
Apetiſſer, *minuere.*
Apiécer, *reſarcire.*
s'Apareſſer, vieux verbe pronominal, *pigrum fieri.*
Avancer, *progredi.*
Avocaſſer, *cauſam dicere.*
Baiſſer, *deprimere.*
Bercer, *cunas agitare.*
Bleſſer, *vulnerare.* offenſer, *lædere.* faire une plaie, *vulnus infligere.* la réputation, *famam lædere.* la pudeur, *pudorem offendere.* bleſſer les yeux, *oculos lædere.*
Boëſſer, ou gratte-Boëſſer, ſe ſervir de la Boëſſe.
Bouleverſer, *ſubvertere.*
Braſſer, remuer, *machinari.*
Broſſer la tête, *caput detergere.* un bois, *fruticeta perforare.*
Cabaſſer, vieux mot, *machinari.*

Cadenaſſer,

verbes à l'infinitif.

Cadenaſſer, *cat*
Cadencer, *nu*
Careſſer,
Caſſer, briſer
rompre, *con*
poſer d'un
munere dimi
ges, *reſcinde*
aux gages, *g*
des troupes
mittere.
Ceſſer,
Chauſſer,
Compaſſer,
Compenſer,
Compiſſer, vieux
in aliquid.
Compulſer, *exig*
riâ exemplum
quæ ſunt pen
Concaſſer,
Contrebalancer les ſuffrages
coæquare.
—compenſer,
Confeſſer,
Contumacer, *p*
monium dam
Converſer, *-ſa*
ſemble, *collo*
Courroucer,
Croaſſer,
Croſſer, jeu,
tare recurvo
Créancer, vieu
rere.
Crevaſſer,
Danſer,
Débourſer, *pec*
mere.
Décaiſſer, *pl*
capſulis ext

REUX. voyez EUX. | conia. de hautonnier, ...

verbes à l'infinitif.

Cadenasser, *catenâ obserare.*
Cadencer, *numerum dare.*
Caresser, *blandiri.*
Casser, briser, *frangere.* rompre, *confringere.* déposer d'un emploi, *ab munere dimittere.* aux gages, *rescindere.* il est cassé aux gages, *gratiâ decidit.* des troupes, *milites dimittere.*
Cesser, *cessare.*
Chausser, *calceare.*
Compasser, *circinare.*
Compenser, *-sare.*
Compisser, vieux mot, *meïere in aliquid.*
Compulser, *exigere ab actuariâ exemplum tabularum, quæ sunt penes illum.*
Concasser, *confringere.*
Contrebalancer, *suspendere.* les suffrages, *suffragia coæquare.*
— compenser, *-sare.*
Confesser, *fateri.*
Contumacer, *propter vadimonium damnare.*
Converser, *-sari.* parler ensemble, *colloqui.*
Courroucer, *irasci.*
Croasser, *crocitare.*
Crosser, jeu, *ossiculum jactare recurvo jaculo.*
Créancer, vieux mot, *asserere.*
Crevasser, *rimas agere.*
Danser, *saltare.*
Débourser, *pecuniam depromere.*
Décaisser, *plantas suis de capsulis extrahere.*

verbes à l'infinitif.

Déchasser, vieux mot, *detrudere.*
Déchausser, *discalceare.*
Décontenancer, *perturbare.*
Décrasser, *detergere.*
Défroncer, *rugas explicare.*
Dégraisser, *expurgare.*
Dégrosser, *extenuare.*
Délacer, *funiculum laxare.*
Délaisser, *derelinquere.*
Délasser de la fatigue, *lassum reficere.* l'esprit, *animum recreare.* un lacet, *ligulam solvere.*
Dénoncer, *denunciare.*
Dépenser, *impendere.*
Dépiécer, *infrustra scindere.* un bœuf, *bovem laniare.*
Déplacer, *loco movere.*
Déplisser, *explicare.*
Dépresser, *è prælo detrahere.*
Désagencer, *disturbare.*
Désapétisser, *fastidium inducere.*
Désembarrasser, *expedire.*
Désosser, *exossare.*
Détresser, *detexere.*
Détrousser, *laxare.* voler, *furari.*
Devancer, *antecedere.*
Dispenser, *dispensare.* exempter, *eximere.*
Dresser, *erigere.* dresser un cheval, *equum domare.* mettre en ordre, *ordinare.*
Eclabousser, *conspergere luto.*
Ecorcer, *decorticare.*
Ecosser, *siliquâ exuere.*
Eclipser, *deficere.*
Effacer, *delere.*
Efforcer, *conari.*
Embourser, *in loculos dimittere.*

verbes à l'infinitif.

Emincer, *attenuare.*
Emouſſer, *obtundere.*
Emplacer, *collocare.*
Empoiſſer, *pice oblinere.*
s'Empreſſer, *feſtinare.*
Encenſer, *thure litare.* une perſonne, *thure ſuffire.*
Enchauſſer, vieux mot, *fugare.*
Enconvenancer, *paciſci.*
Endoſſer, *humeris imponere.* une charge, *jugum ferre.* ſubir, *onus ſubire.* écrire au dos d'un papier, *adverſæ chartæ adſcribere.* les armes, *arma induere.*
Enfoncer, mettre à fond, *deprimere.* une porte, *fores effringere.* les bataillons ennemis, *hoſtium acies perfringere.* une matiere, *in rem deſcendere.*
s'Enfoncer aller au fond, *peſſum ire.*
Engoncer, *compingere.*
Engraiſſer, *ſaginare.*
s'Engraiſſer, devenir gras, *pingueſcere.*
Engroſſer, *gravidam efficere mulierem.*
s'Enoncer, *enuntiare.*
Enſemencer, *ſeminare.*
Entaſſer, *colligere.*
Entrelaſſer, *implectere.* interpoſer, *interponere.* faire un tiſſu, *texere.*
s'Entrelacer, *ſe intexere.* s'impliquer, *ſe implicare.*
Entrepaſſer, terme de Médecine, *interpaſſare.*
Epicer une ſauce, *aromatis condire.*

verbes à l'infinitif.

Epicer, terme de Palais, *judiciariæ operæ pretium ſtatuere.*
Epucer, *pulices eximere.*
Eſpacer, *exſpatiari.*
Eſquiſſer, *adumbrare.*
Evincer, terme de Palais, *evincere.*
Exaucer, *exaudire.*
Exercer, *-cere.*
Exhauſſer un bâtiment, *exaltare.*
Expulſer, *expellere.*
Facer, terme du jeu de Baſſette.
Farcer, *nimis ludere.*
Fauſſer compagnie, *conſortio diſcedere.* des armes, *arma diſtorquere.* ſa foi, *fidem frangere.* une cuiraſſe, *loricam trajicere.*
Feſſer, *fuſtigare.*
Fiancer, *ſpondere.*
Financer, *pecuniam ſuppeditare.*
Foncer un tonneau, *dolio fundum induere.* de l'argent, *pecuniam ſuppeditare.*
Forcer, *vim inferre.*
Forlancer, *extrudere.*
Fracaſſer, *frangere.*
Fricaſſer, *frigere.*
Froncer, *corrugare.* le ſourcil, *ſupercilium caperare.*
Fuyaſſer, vieux mot, *agere fraudulenter.*
Garencer, *rubiâ inficere.*
ſe Gauſſer, *irridere.*
Gercer, *in rimulas diſcindere.*
Glacer, *glaciare.*

verbes à l'infinitif.

ſe Glacer,
Gliſſer, *in loco lubr*
ſe Gliſſer, s'introd
repere.
Glouſſer,
Graiſſer, *adipe un*
terre, *agrum.*
ſtercorare. ſon h
tem inquinare.
Grimacer, *os di*
Haraſſer,
Hauſſer, *tollere. It*
de Banquier, *a*
Hercer,
Houſſer, nettoye
houſſoir, *deterg*
mettre une hou
gulo inſtruere.
s'Immiſcer, terme
ſe immiſcere.
Incraſſer, terme
cine,
Intéreſſer, *ſpe lu*
dans ſon parti
partes trahere
groſſes fermes,
tem cum public
s'Intéreſſer pour
ne, *ad alicujus*
adjungere. dan
re, *negotium*
ſuſcipere.
Lacer avec un la
ſtringere. Il ſe
l'accouplement
Laiſſer,
Lambriſſer,
Lancer un cerf
latebris excir
Lancer un javelo
Laſſer,
Luxer,

Verbes à l'infinitif.

Se Glacer, *glaciari.*
Gliſſer, *in loco lubrico labi.*
Se Gliſſer, s'introduire, *irrepere.*
Glouſſer, *glocire.*
Graiſſer, *adipe ungere.* une terre, *agrum.* la fumer. *ſtercorare.* ſon habit, *veſtem inquinare.*
Grimacer, *os diſtorquere.*
Haraſſer, *vexare.*
Hauſſer, *tollere. Item*, terme de Banquier, *augeri.*
Hercer, *occare.*
Houſſer, nettoyer avec un houſſoir, *detergere ſitum.* mettre une houſſe, *ſtragulo inſtruere.*
s'Immiſcer, terme de Palais, *ſe immiſcere.*
Incraſſer, terme de Médecine, *-ſare.*
Intéreſſer, *ſpe lucri ducere.* dans ſon parti, *in ſuas partes trahere.* dans les groſſes fermes, *in ſocietatem cum publicanis venire.*
s'Intéreſſer pour une perſonne, *ad alicujus rationes ſe adjungere.* dans une affaire, *negotium uti ſuum ſuſcipere.*
Lacer avec un lacet, *ligulâ ſtringere.* Il ſe dit auſſi de l'accouplement des chiens.
Laiſſer, *linquere.*
Lambriſſer, *lacunare.*
Lancer un cerf, *cervum è latebris excire.*
Lancer un javelot, *jaculari.*
Laſſer, *fatigari.*
Luxer, *luxare.*

Verbes à l'infinitif.

Malverſer, *male & inique rem adminiſtrare.*
Manigancer, *dolos nectere.*
Maſſer, terme de jeu, *in maſſam coacervare.*
Matelaſſer, *culcitras tomento farcire.*
Menacer, *minari.*
Muſſer, *abſcondere.*
Noncer, vieux mot, *nuntiare.*
Nuancer, *varios colores exprimere.*
Offenſer, *offendere.* s'offenſer, *iraſci.*
Oppreſſer, *opprimere.*
Outrepaſſer, *tranſgredi.*
Paliſſer, *arbores muro adjungere.*
Panſer une plaie, *curare vulnus.* un cheval, *equum.*
Paperaſſer, *continuò ſcribere.*
Paſſer par, *tranſire.*
ſe Paſſer d'une choſe, *abſtinere ſe aliquâ re.*
Paſſer, *tranſgredi.*
Paſſer le tems, *tempus terere.*
Penſer, faire réflexion, *cogitare.*
Penſer, nom, *cogitatio.*
Percer, *perforare.*
Pincer, *ſtringere.*
Piſſer, *mĕtere.*
Placer, mettre en condition, *collocare.*
Poiſſer, *pice illinere.*
Policer une ville, *urbem optimis legibus informare.*
Poncer, *lineamenta in papyrum tranſmittere.*
Pot à piſſer, *matula*
Pouſſer, *pellere.*

verbes à l'infinitif.

se Prélasser, *Episcopalem habitum præ se ferre.*
Préocacer, vieux mot, *persequi.*
Presser, *premere.*
Professer, *profiteri.*
Prononcer, *pronuntiare.*
Quiosser, terme de Tanneur, *cote corium allidere.*
Rabaisser, mettre bas, *deprimere.* diminuer les tailles, *tributa levare.* le prix des choses, *submittere pretia.* quelqu'un, *dejicere.* le caquet, *linguam retundere.* le courage, *remittere spiritus.* se rabaisser, *humiliter se demittere.*
Ramasser, *colligere.* en un monceau, *coacervare.*
Rapetasser, *resarcire.*
Rebrousser, *reverti.* chemin, *iter relegere.*
Récompenser, *remunerare.*
Redresser, ce qui est tombé, *erigere.* ce qui est courbé, *corrigere.* donner un bon pli, *in viam reducere.*
Rehausser, *attollere.*
Relancer au jeu, *exaugere.*
Relancer quelqu'un, *inclamare & commovere aliquem.* deux parties, *inter duas partem libram æqualem tenere.* la puissance, *auctoritatem suspendere.* peser à la balance, *in trutinâ suspendere.* être en balance *suspensum & incertum pendere.*
Relancer, fig. pousser à bout, *quempiam exagitare.*

verbes à l'infinitif.

Rembourser, *summam refundere.*
Remplacer son argent, *pecuniam iterùm collocare.* mettre à intérêt, *fœnore ponere.*
Rencorser, *novum tunicæ thoracem assuere.*
Renfoncer, *iterùm defigere.*
Renforcer, fortifier, *firmare.* un malade, *ægro vires accersere.* un corps de garde, *præsidiaria stationi subsidia adjungere.*
Renoncer, quitter, *relinquere.*
Renoncer au jeu, *ludum deserere.*
Renoncer, terme de Palais, *desistere provocatione, litibus.*
Renverser, abattre de force, *evertere.* jetter à bas, *subvertere.* l'esprit, le troubler, *animum perturbare.*
Repasser, *iter repetere.* revoir, *recognoscere.*
Repasser du linge, *lintea retractare.*
Repousser, *repellere.*
Resasser, *iteratò succernere.*
Retracer, *iterùm delineare.*
Rêvasser, *delirare.*
Rimasser, *versus utcumque condere.*
Rincer, *eluere.*
Rosser, battre, *percutere*
Sasser, *succernere.*
Saucer, *intingere.*
Strapasser, *ire per, male excipere.*
Sucer, *sugere.*
Surpasser, *superare.*

verbes à l'infinitif.

Tanser,
Tapisser, *aulæ*
Tasser, terme d
s'élargir.
Tergiverser,
Terrasser,
Tiercer, accroît
tié, *dimidiâ p*
une terre, *a*
operâ renova
Tousser,
Tracasser, *negot*
re. troubler,
guigner en a
licitando cun
Tracer, aller,
Tracer,
Transgresser,
Traverser,
Treillisser, *ca*
cere.
se Tremousser,
Trépasser,
Tresser des che
decussatim in
Tripolisser, *lapi*
Trousser,
Verglacer,
Vernisser, *verni*

SET. & CET

SEUX. & C
EU

SI. &

subst. masc.

Ainsi,
Assa-Bassi, l'un
nes des janis
Arsi, vieux mot
Aussi, *et*
Bussi, Auteur

verbes à l'infinitif.

Tanſer, *minari.*
Tapiſſer, *aulæis inſtruere.*
Taſſer, terme de Jardinier, s'élargir.
Tergiverſer, *tergiverſari.*
Terraſſer, *proſternere.*
Tiercer, accroître d'une moitié, *dimidiâ parte augere.* une terre, *agrum tertiâ operâ renovare.*
Touſſer, *tuſſire.*
Tracaſſer, *negotium faceſſere.* troubler, *turbare.* barguigner en achetant, *in licitando cunctari.*
Tracer, aller, *gradi.*
Tracer, *delineare.*
Tranſgreſſer, *tranſgredi.*
Traverſer, *transfodere.*
Treilliſſer, *cancellis obducere.*
ſe Tremouſſer, *agitare ſe.*
Trépaſſer, *mori.*
Treſſer des cheveux, *cirros decuſſatim implicare.*
Tripoliſſer, *lapide, ſamiare.*
Trouſſer, *ſuccingere.*
Verglacer, *conglaciare.*
Verniſſer, *vernigine illinire.*

SET. & CET. *voyez* ET.

SEUX. & CEUX. *voyez* EUX.

SI. & CI.

ſubſt. maſc.

Ainſi, *ſic, ita.*
Aſſa-Baſſi, l'un des Capitaines des Janiſſaires.
Arſi, vieux mot, brûlé, *arſus.*
Auſſi, *etiam, quoque.*
Buſſi, Auteur François.

ſubſtantifs maſculins.

Ceci, *hoc.*
Chanci, pourri, *putridus.*
Ci, adv. *hîc.*
Ici, adv. *hîc.*
Merci, pardon, *venia.* pitié, *miſericordia.* à la merci, à la diſcrétion, *ad arbitrium.* être à la merci des vents, *ventorum vi objici.*
grand Merci, *gratiarum actio.*
Raccourci, *epitome.*
en Raccourci, *compendioſe.*
Revoici, voici encore.
Reſurrexi, vieux mot, *ad vitam revocatus.*
de Saci, Auteur François.
Si, conjonct. *ſi.*
Si, défaut, *menda.*
Souci, ſoin, *cura.*
Sourci, *ſupercilium.*
Voici, adv. *en, ecce.*

VERBES.

verbes au prétérit & participe.

Accourci, *abbreviavit.*
Adouci, *mollivit.*
* Arſi, brûlé, *uſtus.*
Dégroſſi, *minuit.*
Durci, *induravit.*
Eclairci, *explanavit.*
Endurci, *obduravit.*
Epaiſſi, *ſpiſſavit.*
Etreci, *conſtrinxit.*
Farci, *farcivit.*
Groſſi, *accrevit.*
Noirci, *denigravit.*
Obſcurci, *-uravit.*
Ranci, *rancesſens.*
Réuſſi, *proſpere egit.*
Rouſſi, *rufavit.*
Tranſi, *frigore horruit.*

Substantifs féminins.

Voyez les autres verbes en cir *&* *en* sir.

SIE. TIE. & CIE. que l'on prononce de même.

Aëromancie, *-tia.*
Alopécie, sorte de mal...
Anorexie, *cibi fastidium.*
Aorasie, terme de Mythologie, *-sia.*
Apepsie, *-sia.*
Aphrodisies, au plur. fête de Vénus, *-sia.*
Apoplexie, mal, *-xia.*
Arguties, *-tia.*
Aristocratie...
Artémisies, au plur. fête en l'honneur de Diane.
Artie, canton du Vexin, *Artegia.*
Aspasie, médicament astringent, *-sia.*
Asphyxie, terme de Médecine, *-xia.*
Assie, pierre dont les Anciens se servoient pour conserver les chairs.
Ataraxie, terme de Phil. *-ia.*
Ataxie, défaut d'ordre...
Autopsie, évidence oculaire, *-sia.*
Bétie, pays, *Bætia.*
Bélomancie...
Béotie, pays, *-tia.*
Bradypepsie, mauvaise indigestion, *-ia.*
Brizomancie, *-ia.*
Calvitie, chauveté, *-ties.*
Catalepsie, *-lepsis.*
Catoptromancie, divination par le moyen d'un miroir, *-tia.*

Substantifs féminins.

Céromancie, *-tia.*
Chassie, *lippitudo.*
Chiromancie, *-tia.*
Circassie, *-assia.*
Contre-partie, terme de Banque.
Convertie, *conversa.*
Courtie de galere, *agea.*
Crystallomantie, *-tia.*
Cynécocratie, *cynæcocratia.*
Dalmatie, *-tia.*
Démocratie...
Enoptromantie, sorte de divination.
Epilepsie, *-sia.*
Esquinancie, mal, *angina.*
Facétie, *facetiæ.*
Fiducie, terme de Palais, *fiducia.*
Goëtie, espece de Magie.
Grenetie, *granorum ordo.*
Hydromancie, *-tia.*
Ictérie, *icterius.*
Impéritie, terme de Palais, *-ties.*
Inertie, *-ia.*
Inorthodoxie...
Lécanomancie, *ou* Lécanomance, sorte de divination, *-tia.*
Leucophlegmatie, espece d'hydropisie, *-ia.*
Libanomantie, *ou* Libanomance, sorte de divination, *-ia.*
Lithomantie, *ou* Lithomance, sorte de divination, *-ia.*
Messie, *Messias.* le Christ, *Christus.*
Minutie, *-iæ.*
Onomancie, *-tia.*
Onycomancie...

Substantifs féminins.

Orthodoxie,
Parasynancie,
Péripétie,
Pharmacie,
Porcie, Dame Ro
Primatie...
Prophétie...
Romancie, art de des Romans.
Superficie,
Suprémacie,
Théocratie...
Thie, instrument ses.
Turcie,
Vessie,

VERB

verbes au présent.

Apprécie, *preti*
Associe,
Etrécie, *str*
Licencie,
Négocie,
Officie,
Préjudicie,
Remercie,
Sentencie, *dam cto.*
Soucie,
Voyez les par nins des verbes.

SIER. *voy*
SIN. *voy*
SION. *voy*
SIR. *voy*
SIS. *voy*

substantifs féminins.

Orthodoxie, *-xia.*
Parasynancie, *-tia.*
Péripétie, *-ium.*
Pharmacie, *-tia.*
Porcie, Dame Romaine...
Primatie...
Prophétie...
Romancie, art de composer des Romans.
Superficie, *-ies.*
Suprémacie, *-tia.*
Théocratie...
Thie, instrument de Fileuses.
Turcie, *ager.*
Vessie, *vesica.*

VERBES.

verbes au présent.

Apprécie, *pretium appono.*
Associe, *-cio.*
Etrécie, *strictius efficio.*
Licencie, *dimitto.*
Négocie, *negotior.*
Officie, *sacra facio.*
Préjudicie, *nocco.*
Remercie, *gratias ago.*
Sentencie, *damnatione multo.*
Soucie, *curo.*

Voyez les participes féminins des verbes en cir *&* sir.

SIER. *voyez* IER.

SIN. *voyez* IN.

SION. *voyez* ION.

SIR. *voyez* IR.

SIS. *voyez* IS.

substantifs masculins.

SIT. *voyez* IT.

SON. & ÇON.

Arçon de la selle, *equariæ sellæ arculus.* de Charpentier, *arcus.* se tenir à l'arçon, *hærere affixum in ephippio.*
Basson, instrument de Musique, *gravis decumena fidis.*
Benicon, vieux mot, *benedictio.*
Besançon, ville.
Besson, jumeau, *gemellus.*
Boisson, *potus.*
Bourson, *crumena.*
Briançon, ville, *Brigantia.*
Buisson, *sepes.*
Caleçon, *subligaculum.*
Caisson, *capsa.*
Caparaçon, *stragulum.*
Cavesson, *asperius retinaculum.*
Charanson, ver qui ronge les bleds, *curculio.*
Chausson, *soccus.*
Chaussons, au plur. pour Chaussins, Marquisat.
Colimaçon, terme populaire, *limax.*
Contrefaçon, sorte de fraude, *fraudulenta fabrica.*
Cresson, herbe, *nasturtium.* d'eau, *aquaticum.*
Cuisson de pain, *coctio.* douleur, *dolor.*
Ecusson d'armoiries, *scutum tesserarium.* platine de serrure, *palmula serarum.*

Substantifs masculins.

plaque d'écorce pour enter en écuſſon, *inſitiva ſecutula.* enter en écuſſon, *emplaſtrare.*

Enfançon, vieux mot, *infantulus.*

Eſtramaçon, *plaga cæſim illata.*

Etançon, *fulcrum, ſuſtentaculum.*

Façon, maniere, *modus.* forme, *forma.* figure, *-ra.* des terres, des vignes, *cultio, cultura.* de l'ouvrier, *artificium.* ouvrage, *artis opera.* prix, ſalaire, *manu-pretium.* maniere d'agir, *agendi ratio.* de cette façon, *hoc modo.* de quelque façon, *aliquo modo.*

Friſſon par froid, *horror ex frigore.* de fiévre, *febrilis rigor frigidus.*

Garçon, enfant mâle, *mas.* petit garçon, *adoleſcentulus.* grand garçon à marier, *adoleſcens.* encore garçon, *nondùm conjugatus.* valet, *famulus.* mauvais garçon, prompt à ſe battre, *ad pugnam promptus & acer adoleſcens.* de la chambre du Roi, *cubicularius famulus Regis.*

Gerſon, Auteur Latin, *-ius.*

Glaçon, *gl-cies.*

Hameçon, *-amus.*

Hériſſon, *herinaceus.*

Lançon, petit poiſſon de mer.

Leçon, d'écolier, *ediſcenda lectura, lectio.* leçon que fait un maître, *prælectio.* enſeignement, *præceptio.* faire leçon, *docere.*

Leçon de Matines, *lectio.*

Limaçon, *limax.*

Maçon, *ſtructor.*

Maleſaçon, *malus modus.*

Maudiſſon, *maledictio, imprecatio.*

Moiſſon, *meſſis.* bled mûr. *maturâ ſeges.*

Mouçon, tems propre à naviger, *tempus navigandi.*

Nourriſſon, *alumnus.*

Ourſon, le petit d'un ours, *urſulus.*

Paillaſſon, *teges.*

Péliſſon, Auteur François.

Péliſſon, *ou* pliſſon, habit de peaux, *pellita veſtis.*

Pinſon, oiſeau, *fringilla.*

Pinçon, *perſtrictionis nota.*

Poinçon, tonneau, *dolium.* à percer, *pugiunculus.* pour agencer les cheveux, *diſcriminalis acus.* de Graveur, *cælum, ſcalprum.* d'une machine, *malus.* de médailles, *ſcalprum ſignatorium.* pointe de ciſeau, *ſcalprum in acumen deſinens.* de Serrurier, *verruculum pertuſorium.*

Poiſſon, *piſcis.* à coquille, *concha.* œuvé, *ova ferens.* laité, *piſcis mas.* à écaille, *ſquammatus.* à cuir mol, *molli corio tectus.* âpre, *aſper.* à écorce, *cruſtatus.* à croûte dure, *teſtâ obductus.* de mer, *marinus.* de riviere, *fluviatilis.* d'entre les rochers, *ſaxatilis.*

Substantifs masculins.

petit poiſſon, *p*
de poiſſon,
abondant en poi
coſus. muſeau de
roſtrum. écaille d
ſquamma. arête
ſon, *ſpina.* ſa ch
ſon ouie, *bran*
aîleron, *pinna.*
à poiſſon, *piſcin*
vivarium. étang
grand poiſſon, *c*
vendeur de poiſ
rius propola. qu
grands poiſſons
Poiſſon, meſure d
miſextarius.
Poliſſon, fripon,
Samſon, *Samſo.* f
Samſon, *fortis*
Samſon, Géograp
Sauciſſon, ſauciſſ
de poudre, *f*
ceſticellus. faci
bois, *grandior*
Saxon,
Scariſſon, *ca*
Seneſſon, herbe,
Son, pronom p
ſua, ſuum.
Son, bruit réſonn
d'inſtrument, *c*
des coups, *c*
tambour, *ſtr*
tonnerre, *fra*
foule de gens
ſon aigu, *ac*
canorus. doux
caſſé, *raucu*
fuſcus. rude,
rend ſon, *ſon*
ſon, *ſonum ca*

ſubſtantifs maſculins.

petit poiſſon, *piſciculus.* de poiſſon, *piſcarius.* abondant en poiſſon, *piſcoſus.* muſeau de poiſſon, *roſtrum.* écaille de poiſſon, *ſquamma.* arête de poiſſon, *ſpina.* ſa chair, *caro.* ſon ouie, *branchia.* ſon aîleron, *pinna.* réſervoir à poiſſon, *piſcina.* vivier, *vivarium.* étang, *ſtagnum.* grand poiſſon, *cete.* au pl. vendeur de poiſſon, *piſcarius propola.* qui vend de grands poiſſons, *cetarius.*

Poiſſon, meſure de lait, *ſemiſextarius.*

Poliſſon, fripon, *nebulo.*

Samſon, *Samſo.* fort comme Samſon, *fortis ut Samſo.*

Samſon, Géographe, *-ius.*

Sauciſſon, ſauciſſe, *botulus.* de poudre, *ſulphuratus ceſticellus.* facine de gros bois, *grandiores faſces.*

Saxon, *-xo.*

Scariſſon, *caſſia lignea.*

Seneſſon, herbe, *ſenecio.*

Son, pronom poſſ. *ſuus, ſua, ſuum.*

Son, bruit réſonnant, *ſonus.* d'inſtrument, *cantus.* bruit des coups, *crepitus.* de tambour, *ſtrepitus.* du tonnerre, *fragor.* d'une foule de gens, *tumultus.* ſon aigu, *acutus.* clair, *canorus.* doux, *ſuavis.* caſſé, *raucus.* ſombre, *fuſcus.* rude, *aſper.* qui rend ſon, *ſonorus.* rendre ſon, *ſonum edere.*

ſubſtantifs maſculins.

Son de farine, *furfur.* de ſon, *furfuroſus.*

Suçon, *ex oſculo relicta nota.*

Tanſon, vieux mot, diſpute, *rixa.*

Teſſon, animal, *taxus.*

Tranqueſon, vieux mot.

Tronçon, *truncus.*

Uniſſon, terme de Muſique, *uniſonus.*

SON. qui ſe prononce comme ZON. *voyez* ZON.

S U. & Ç U.

Boſſu, *gibboſus.*

Feſſu, *natibus probe inſtructus.*

Inſçu, inconnu, *incognitus.* à ſon inſçu, *ipſo inſcio.*

Iſſu, *oriundus.*

Mouſſu, *muſcoſus.*

Oſſu, qui a de gros os, *magnis oſſibus conſtans.*

Panſu, *ventricoſus.*

Sçu, connu, *ſcitus, cognitus.* à ſon ſçu, *ipſo conſcio.*

Tienſu, idole du Tonquin.

Tiſſu, *textus.* étoffe, *textum.* faire un tiſſu, *texere.* tiſſu, ruban étroit de fil pour faire des dentelles, *tæniola delineatoria.*

verbes au préſent.

V E R B E S.

Apperçu,	*perſpectus.*
Déçu,	*deceptus.*
Conçu,	*conceptus.*
Perçu,	*viſus.*
Reçu,	*receptus.*
Sçu,	*cognitus.*
Tiſſu,	*textus.*

T.

T A.

substantifs masculins.

CAtaphracta, terme de Chirurgie, Bandage.
Duplicata, expédition de quelque acte, *duplicatum transcriptum.*
Encenquesta, vieux mot, aveuglement, *cæcitas.*
Errata, *menda.*
Géta, Empereur.
Jugurtha, Roi, *-tha.*
Nota.
Oepata, grand arbre maritime.
rio de la Plata, riviere de l'Amérique.
Podesta, Magistrat, *Podesta.*
Prorata.
Recta, adverbe.
Vesta, Déesse, *Vesta.*

VERBES.

verbes au prétérit défini.

s'Absenta, *abfuit.*
Accepta, *-vit.*
Acheta, *emit.*
Acosta, *aliquem adiit.*
Acquitta, *ære alieno liberavit.*
s'Accrédita, *sibi auctoritatem comparavit.*
Adopta, *-vit.*
Affronta, *à fronte aggressus est.*
Agita, *-vit.*
s'Aheurta, *obstirmavit.*
Ajouta, *addidit.*
Ajusta, *adaptavit.*

verbes au prétérit défini.

Alaita, *lactavit.*
Alimenta, *aluit.*
Appointa, *composuit.*
Apporta, *attulit.*
Aposta, *apposuit.*
Apprêta, *paravit.*
Argumenta, *-tus est.*
Arrêta, *detinuit.*
Assista, *adfuit.*
Attrista, *molestiâ affecit.*
Augmenta, *auxit.*
Avorta, *abortum fecit.*
Balota, *jactavit.*
Béqueta, *rostro appetivit.*
Cacheta, *obsignavit.*
Chanta, *cantavit.*
Cimenta, *ferrum coagmentavit.*
Cimenta l'amitié, *amicitiam conglutinavit.*
Cita, *-vit.*
Commenta, *-tus est.*
Complota, *conspiravit.*
se Comporta, *se gessit.*
Compta, *numeravit.*
Concerta, *composuit.*
Conforta, *-vit.*
Confronta, *contulit.*
Conta, *narravit, enumeravit.*
Contenta, *satisfecit.*
Contesta, *-tus est.*
Contracta, *-xit.*
Consulta, *-vit.*
Contrista...
Convoita, *concupivit.*
Cota, *notavit.*
Crocheta, *uncino effregit.*

verbes au prétérit défini.

Crota, *lut*
Culbuta, *pronum dejecit.*
Data,
Débita,
Débuta,
Décapita,
Déchanta,
Déchiqueta,
Déconforta, *anim*
Décompta, *è nume*
Décrédita, *auctor minuit.*
Décréta,
Dégoûta, *satieta*
Délecta,
Démonta,
Dépita, *ind*
Députa,
Déshérita, *ex*
Désista,
Détesta,
Dicta,
Diligenta,
Discuta,
Disputa,
Dompta,
Dota,
Douta,
Ecarta,
Eclata,
Ecouta,
Empaqueta, *in f legit.*
Empesta,
Empiéta, s'emp *occupavit.*
Emprunta,
Enchanta,
Ensanta,
Ensanglanta,
s'Entêta, *stud animam acce*

verbes au prétérit défini.

Crota, *luto aſperſit.*
Culbuta, *pronum in caput dejecit.*
Data, *notavit.*
Débita, *vendidit.*
Débuta, *exorſus eſt.*
Décapita, *amputavit.*
Déchanta, *decantavit.*
Déchiqueta, *incidit.*
Déconforta, *animum fregit.*
Décompta, *è numero deduxit.*
Décrédita, *auctoritatem imminuit.*
Décréta, *decrevit.*
Dégoûta, *ſatietatem movit.*
Délecta, *oblectavit.*
Démonta, *dejecit.*
Dépita, *indignatus eſt.*
Députa, *legavit.*
Déshérita, *exhæredavit.*
Déſiſta, *deſtitit.*
Déteſta, *-tus eſt.*
Dicta, *-vit.*
Diligenta, *acceleravit.*
Diſcuta, *diſcuſſit.*
Diſputa, *-vit.*
Dompta, *domuit.*
Dota, *-vit.*
Douta, *dubitavit.*
Ecarta, *amovit.*
Eclata, *fulſit.*
Ecouta, *audivit.*
Empaqueta, *in ſarcinam collegit.*
Empeſta, *peſte infecit.*
Empiéta, s'empara, *aliena occupavit.*
Emprunta, *mutuatus eſt.*
Enchanta, *incantavit.*
Enfanta, *peperit.*
Enfanglanta, *cruentavit.*
s'Entêta, *ſtudio pertinaci animam accendit.*

verbes au prétérit défini.

Epouvanta, *terruit.*
Ereinta, *delumbavit.*
Extiquetta, *piſtaciis notavit.*
Eventa, *ventilavit.*
Exalta, *-vit.*
Excepta, *-cepit.*
Excita, *-vit.*
Exécuta, *executus eſt.*
Exempta, *exemit.*
Exhorta, *-tatus eſt.*
Expérimenta, *expertus eſt.*
Exploita, *libello vadimonium denuntiavit.*
Facilita, *facilem reddidit.*
Félicita, *gratulatus eſt.*
Feuilleta, *evolvit.*
Filouta, *furatus eſt.*
Flatta, *blanditus eſt.*
Flotta, *fluctuavit.*
Fomenta, *fovit.*
Fouetta, *flagro cecidit.*
Fréquenta, *-vit.*
Frotta, *fricuit.*
Fureta, *perſcrutatus eſt.*
Gâta, *corrupit.*
Grata, *ſcabit.*
Habita, *-vit.*
Hanta, *frequentavit.*
Hâta, *feſtinavit.*
Hérita, *hæreditate adeptus eſt.*
Héſita, *hæſitavit.*
Heurta, *offendit.*
Humecta, *-vit, madefecit.*
Jetta, *projecit.*
Imita, *-tus eſt.*
Imputa, *-vit.*
s'Impatienta, *patientiam amiſit.*
Incita, *-vit.*
Infecta, *infecit.*
Inquiéta, *vexavit.*
Inſtitua, *inſtituit, inſtavit.*

verbes au prétérit défini.

Insulta, -vit.
Intenta...
Interçepta, intercepit.
Interpréta, -tus est.
Invita, -vit.
Irrita...
Lamenta, -tus est.
Lesta, saburrâ instruxit.
Limita, finibus circumscripsit.
Lutta, luctatus est.
Maltraita, male excepit.
Manifesta, -vit.
Marqueta, vermiculatus est.
Mata, vexavit.
Mécontenta, animum offendit.
Médicamenta, medicatus est.
Médita, -tus est.
Mérita, meritus est.
Molesta, molestiâ affecit.
Monta, ascendit.
Nota, -vit.
Ota, abstulit.
Palpita, -vit.
Parlementa, collocutus est.
Permuta, -vit.
Persécuta, persecutus est.
Persista, perstitit.
Pesta, male precatus est.
Pinta, bibit.
Pirouetta, in gyrum versatus est.
Planta, -vit.
Porta, tulit.
Posta, collocavit.
Présenta, obtulit.
Prêta, commodavit.
Prétexta, prætexuit.
Profita, profecit.
Projetta, consilium inivit.
Proteſta, testificatus est.

verbes au prétérit défini.

Quêta, quæsivit.
Quitta, reliquit.
Raconta, narravit.
Rapporta, retulit.
Rebuta, repulit.
Récita, -vit.
Réconforta, refocillavit.
Redouta, veritus est.
Réfuta, refellit.
Régenta, docuit.
Regreta, luxit.
Répéta, -tiit.
Réputa, existimavit.
Représenta, expoſuit.
Résista, restitit.
Respecta, reveritus est.
Resta, mansit.
Résulta, ex quo colligere liquit.
Ressuscita, resurrexit.
Rétracta, -vit.
Révolta, prævaricatus est
Sauta, saliit.
Sollicita, -vit.
Souffleta, colaphyſavit.
Souhaita, optavit.
Subsista, substitit.
Supplanta, -vit.
Supporta...
Supputa...
Surmonta, superavit.
Suscita, -vit.
Sustenta...
Tâta, degustavit.
Tenta, -vit.
Testa, -tus est.
Tourmenta, divexavit.
Traita, tractavit.
Transplanta, -vit.
Transporta, transtulit.
Trompetta, tubâ promulgavit.

verbes, &c. substantifs féminins.

Vanta,
Venta,
Violenta,
Voûta,

TANT. voye

TAT. voye

TÉ.

La plupart de
tantifs terminés
des mots de quali
priété, de moda
modification, &
en Latin en tas.

T, lettre de l'Al
Absurdité,
Acidité...
Activité...
Adverſité...
m Affecté, adj. *eleg*
affectator.
Affinité,
Agilité...
Alité, adj. m
decumbens.
Amabilité,
Aménité,
Ambiguité,
Amirauté, *rei m*
fectura.
Amiſſibilité,
Amonêté,
Amovibilité,
Ancienneté,
Anfractuoſité,
Animoſité,
Annuité, term
merce, *annu*
Antiquité,

tavit.

verbes, &c.

Vanta, *jactavit.*
Venta, *flavit.*
Violenta, *vim intulit.*
Voûta, *cameravit.*

TANT. *voyez* ANT.

TAT. *voyez* AT.

TÉ.

La plupart des mots ſubſtantifs terminés en té, *ſont des mots de qualité, de propriété, de modalité, ou de modification, & ſe terminent en Latin en* tas.

ſubſtantifs féminins.

T, lettre de l'Alphabet.
Abſurdité, *-tas.*
Acidité...
Activité...
Adverſité...
m Affecté, adj. *elegantiæ nimis affectator.*
Affinité, *-tas.*
Agilité...
Alité, adj. malade, *lecto decumbens.*
Amabilité, *-tas.*
Aménité, *amœnitas.*
Ambiguité, *-tas.*
Amirauté, *rei maritimæ præfectura.*
Amiſſibilité, *-tas.*
Amonêté, *monitum.*
Amovibilité, *-tas.*
Ancienneté, *antiquitas.*
Anfractuoſité, *anfractus.*
Animoſité, *-tas.*
Annuité, terme de Commerce, *annuus proventus.*
Antiquité, *-tas.*

ſubſt. fém.

Anxiété, *-tas.*
Aparté, *ſeorſim.*
Apparenté, fort bien apparenté, *qui eſt ampliſſimâ cognatione.*
m Appointé, adj. mis bout à bout, *compoſitus.* contraire, *contrarius.* ſoldat appointé, *miles ſtipendioſus.*
Appréhenſibilité, *-tas.*
Apreté, *aſperitas.*
Archiconfraternité, *-tas.*
Aridité...
Aſéité, terme de Scholaſtique, *-itas.*
Aſpérité, *-tas.*
Aſſiduité...
Avidité...
Auſtérité...
Authenticité, *veritas.*
Autorité, *auctoritas.*
Beauté, *pulchritudo.*
Bénédicité, *menſæ conſecratio.*
Bénignité, *-tas.*
Beſtialité...
Bonté, *bonitas.*
Briéveté, *brevitas.*
a Briqueté, terme de Médecine, *rubeſcens, lateritio colore.*
Brutalité, *ferocitas.*
Calamité, *-tas.*
Calloſité...
Canonicité, qualité d'une Doctrine orthodoxe, *-tas.*
Capacité, *-tas.*
Captivité...
Carnoſité...
Caſualité, *fortuna.*
Catholicité, *-tas.*
Cavernoſité, *caverna.*

mettre in Pacé, *ponere in pace.*

Dégraissé, *expurgatus.*

Matelassé, *cu*

Offensé,

Substantifs féminins.

Cavité, *-tas.*
Causalité, *ratio quâ agit causa.*
Causticité, *mordacitas.*
Cécité, *cæcitas.*
Célébrité, *-tas.*
Célérité...
Charité, vertu, *charitas.*
Charité, Hôpital, *publicum nosocomium.*
Charseté, terme de Monnoie, *parcitas.*
Chasteté, *castitas*
Chauveté, *calvities.*
Cherté, *annonæ caritas.*
Chicheté, *parcimonia.* ténacité, *-tas.*
Chrétienté, *Christianus orbis.*
Cité, ville, *Civitas.*
Civilité, *-tas.*
Clandestinité...
Clarté, *claritas.*
Coéternité, *coæternitas.*
Commensurabilité, terme de Géométrie.
Commodité, biens, *bona.* *a*
Commité d'Angleterre, *delegatorum consessus.*
Communauté, *communitas, societas.*
Complicité, *-tas.*
Compréhensibilité... *a*
Compressibilité...
Comté, *m.* & *f. comitatus.*
Communicabilité, *facultas ab uno ad alium transeundi.*
Concavité, *-tas.*
Condignité, term. dogm...
Conformité...
Confraternité...

Substantifs féminins.

Congruité, *meritum de congruo.*
Connexité, *-tas.*
Consanguinité...
Contiguité, *continuitas.*
Continuité...
Contrariété...
Conventualité...
Convexité, *-tas.*
Cordialité...
Corporalité...
Corruptibilité...
Côté, *latus.* partie, *pars.* douleur de côté, *lateris dolor.* de côté, *ad latus.*
Crédibilité, *-tas.*
Crédulité...
Cruauté, *crudelitas.*
Crudité, *-tas.*
Cupidité...
Curiosité...
Curvité...
Débilité...
Débonnaireté, *mansuetudo.*
Décolleté, *qui collum sinumve aperit.* *a*
Décrépité, terme de Chymie, *sud virtute spoliatus.* *a*
Déclivité, terme d'Hydrométrie, *-tas.*
Défectuosité, *-tas.*
Dégoûté, adj. *satiatus.*
Déhaité, vieux mot, *ægrotus.* *a*
Déité, Divinité, *Deitas.*
Déloyauté, *infidelitas.*
Densité, *-tas.*
Dératé, *promptus & alacer ditus in silvâ.* *a*
Désorienté, adj. *disturbatus.*
Despoticité, *-tas.*
Dextérité...
Diapenté, *ou* quinte de Musique, *diapente.*

TÉ.

Substantifs féminins.

Diaphanéité,
Difficulté,
Difformité...
Dignité...
Dilatabilité, *di*
Disparité,
Diversité...
Divinité...
Docilité...
Domesticité...
Ductilité...
Duplicité...
Dureté,
Ebriété,
Ecourté, *a*
Edenté, adj.
Edilité,
Efficacité...
Effronté, *invere* retenue, *effr* modération, *tus.*
Egalité,
Ehonté, adj. *qui frontis.*
Elasticité,
Electricité,
Eligibilité...
Emporté, adj.
Encharboté, em
Encharté, vieu *carceratus.*
Enchisté, terme
Endenté,
Enfermeté, vieu *firmitas.*
Enforesté, vieu *ditus in silvâ.*
cheval Engarrot *sus in commis & colli.*
cheval Enjareté *pedem religat*

Matelassé, *culcitrâ fartus.*
Offensé, *offensus.*

Fiancée, *sponsa.*
Fricassée, *pulmentum.*

Substantifs féminins.

Diaphanéïté, *-tas.*
Difficulté, *-tas.*
Difformité...
Dignité...
Dilatabilité, *dilatandi vis.*
Disparité, *-tas.*
Diversité...
Divinité...
Docilité...
Domesticité...
Ductilité...
Duplicité...
Dureté, *duritas.*
Ebriété, *-tas.*
a Ecourté, *mutilus.*
Edenté, adj. *edentatus.*
Edilité, *-tas.*
Efficacité...
Effronté, *invorecundus.* sans retenue, *effrenatus.* sans modération, *immoderatus.*
Egalité, *æqualitas.*
Ehonté, adj. *qui est perfricatæ frontis.*
Elacticité, *elaterium.*
Electricité, *-tas.*
Éligibilité...
Emporté, adj. *effrenus.*
Encharboté, embarrassé.
Encharté, vieux mot, *incarceratus.*
Enchisté, terme de Médec.
Endenté, *dentatus.*
Enfermeté, vieux mot, *infirmitas.*
Enforesté, vieux mot, *abditus in silvâ.*
cheval Engarroté, *equus læsus in commissura humeri & colli.*
cheval Enjareté, *equus ad pedem religatus.*

m f m substantifs féminins.

Enormité, *-tas.*
nez Epaté, *nasus simus & latus.*
Equité, *æquitas.*
Eraté, fin, rusé, *astutus.*
Ergoté, *calcaribus armatus.*
Esprité, *ingeniosus.*
Esté, *ou* Eté, *æstas.*
Eternité, *æternitas.*
Eventé, adj. *vapidus.*
Eviternité, vieux mot, *Ævum.*
Excentricité, *-tas.*
Excepté, adj. *exceptus.*
Exilité, *-tas.*
Expérimenté, adj. *expertus.*
Extensibilité, *-tas.*
Extrémité...
Facilité...
Faculté, pouvoir, *potestas.* de Théologie, de Médecine, *theologiæ, medicinæ facultas.*
Facuité, au plur. argent, *facultates, copiæ, divitiæ.*
Faillibilité, *-tas.*
Familiarité...
Fatalité...
Fatuité...
Fatuosité...
Fausseté, *falsitas.*
Féauté, vieux mot, *fides.*
Fécondité, *fœcunditas.*
Félicité, *-tas.*
Féodalité, *beneficiaria conditio.*
Fermeté, *firmitas.*
Férocité, *-tas.*
Fertilité...
gâteau Feuilleté, sorte de pâtisserie, *placenta foliata.* vérolé, *pustulata.* de miel, *favus mellis.*

Acquiescer, *assentiri.*
Adosser, *tergum obvertere.*

Cabasser, vieux mot, *machinari.*

Cadenasser,

Substantifs féminins.

Fidélité, *-tas.*
Fierté, *ferocitas.*
Fixité, *fixorum qualitas.*
Flatuosité, *flatus.*
Flexibilité, *-tas.*
Flûté, adj. harmonieux.
bois Flotté, *lignum fluctuatum.*
Fluidité, *-tas.*
Formalité, *-tas.*
Fragilité...
Fraternité...
Frigidité, *impotentia.*
Frivolité, qualité de ce qui est frivole, *futilitas.*
Frugalité, *-tas.*
Fusibilité...
Fusilité...
a Fûté, *sagax.*
Futilité, *-tas.*
a Gâté, ruiné, *eversus.* corrompu, *corruptus.* ravagé, *vastatus.* pourri, *putrefactus.* dépravé; *-vatus.* flétri, *marcidus.* charcuté, *deformatus.*
enfant Gâté, *puer depravatus.*
Gaieté, *hilaritas.*
Généralités, au plur. choses communes, *-tas.*
Généralité, *-tas.*
Gentilité...
Gesté, celui dont les mouvemens du corps sont nobles.
Gigotté, terme de manége & gracieux.
Gracieuseté, *comitas.*
Gracilité, *-tas.*
Gravité, pesanteur, *-tas.* gravité, fig. tenir sa gravité, *gravitatem servare.*

Substantifs féminins.

Gringotté, vieux mot, mis en musique.
Grossiéreté, *rusticitas.*
Habileté, *-tas, aptitudo.*
Hativeté, vieux mot, *festinatio.*
Hébété, adj. *hebes.*
Hérédité, *hæreditas.*
Héréticité, *heterodoxia.*
Héroïcité, *fortitudo*, vel *generosum factum.*
Hilarité, mot hors d'usage, *hilaritas.*
Homogénéité, *convenientia.*
Honnêteté, *honestas.*
Hospitalité, *-tas.*
Hostilité...
Humanité...
Humidité...
Humilité...
Identité...
Jetté, terme de Danse.
Illégalité, *-tas.*
Illégitimité...
Illimité, *absque limitibus.*
Imbécillité, *-tas.*
Incompatibilité...
Immatérialité...
Immensité...
Immobilité...
Immondicité...
Immortalité...
Immunité...
Immutabilité...
Impalpabilité...
Impartialité, *æquitas in omnes.*
Impartibilité, terme de Jurisprudence féodale.
Impassibilité, *-tas.*
Impeccabilité...
Impécuniosité, *pecuniæ inopia.*

Impétuosité,

Substantifs féminins.

Impétuosité,
Importunité...
Impossibilité...
Improbabilité...
Impropreté, inha
Impropriété,
Impudicité...
Impunité...
Impureté,
Inaccessibilité,
Inaliénabilité...
Inanité, la duré
jusqu'à la Loi
Incapacité,
Incombustibilité
Incommensurabi
Incommodité...
Incompréhensibi
Incongruité...
Inconteſtabilité
absoluta cert
Incorporalité,
Incorrigibilité.
Incorruptibilité
Incurabilité...
Incivilité...
Incrédibilité...
Incrédulité...
Indéfectibilité.
Indemnité...
Indestructibilité
Indignité...
Indivisibilité...
Inégalité,
Ineffabilité,
Inefficacité...
Inexpérimenté
pertus.
Infaillibilité,
Infatigabilité.
Infécondité,
Infélicité,
Infériorité...

capsulis exi

capsulis extrahere. | Embourser, *in loculos dimittere.*

substantifs féminins.

Impétuosité, *-tas.*
Importunité...
Impossibilité...
Improbabilité...
Impropreté, inhabileté.
Impropriété, *-tas.*
Impudicité...
Impunité...
Impureté, *-ritas.*
Inaccessibilité, *-tas.*
Inaliénabilité...
Inanité, la durée du monde jusqu'à la Loi de Moyse.
Incapacité, *-tas.*
Incombustibilité...
Incommensurabilité...
Incommodité...
Incompréhensibilité...
Incongruité...
Incontestabilité, *perfecta & absoluta certitudo.*
Incorporalité, *-tas.*
Incorrigibilité...
Incorruptibilité...
Incurabilité...
Incivilité...
Incrédibilité...
Incrédulité...
Indéfectibilité...
Indemnité...
Indestructibilité...
Indignité...
Indivisibilité...
Inégalité, *inæqualitas.*
Ineffabilité, *-tas.*
Inefficacité...
Inexpérimenté, adj. *inexpertus.*
Infaillibilité, *-tas.*
Infatigabilité...
Infécondité, *sterilitas.*
Infélicité, *-tas.*
Infériorité...

substantifs féminins.

Infertilité, *-tas.*
Infidélité...
Infinité...
Infirmité...
Inflammabilité...
Inflexibilité...
Ingénuité...
Inhabilité...
Inhospitalité...
Inhumanité...
Inintelligibilité...
Iniquité...
Innascibilité...
Inofficiosité...
Insatiabilité...
Insensibilité...
Inséparabilité...
Insipidité...
Insociabilité...
Insolvabilité...
Instabilité...
Intégrité...
Intelligibilité...
Intensité, terme de Physique, *-tas.*
Intimité, liaison intime, *necessitudo.*
Intrépidité, *-tas.*
Invalidité...
Invariabilité...
Inviolabilité...
Invisibilité...
Invulnérabilité...
Inusité, adj. *inusitatus.*
Inutilité, *-tas.*
Joliveté, action jolie, *festivitas.* bijoux bien travaillés, *concinna corporis cultûs ornamenta.*
Joyeuseté, *hilaritas.* au pl. *festiva verba.*
Irréformabilité, *-tas.*

Substantifs féminins.

Irrégularité, *-tas.*
Irrésistibilité...
Irrévocabilité...
Irréprehensibilité...
Lâcheté, *ignavia.*
Lasciveté, *lascivia.*
Laité, *lacteam pulpam habens.*
Latinité, *-tas.*
Légalité...
Légéreté, *levitas.* inconstance, *-antia.*
Léthé, fleuve d'oubli.
Lèze-antiquité.
Libéralité, *-tas.*
Liberté...
Limpidité...
Liquidité...
Littéralité...
Lividité...
Loyauté, vieux mot, *fidelitas.*
Lubricité, *-tas.*
Magnanimité...
Majesté, *-tas.* Sa Majesté, le Roi, *Rex.* crime de lèze-Majesté, *crimen læsæ Majestatis.*
Majorité, *-tas.*
Mal-habileté, manque d'adresse.
Malhonnêteté, *inhonestas.*
Malignité, *-tas.*
Malléabilité...
Malpropreté, *sordes.*
Masculinité, *-tas.*
Massiveté, *soliditas.*
Matérialité, *-tas.*
Maternité...
Maturité...
Méchanicité...
Médiocrité...
Mendicité...

Substantifs féminins.

Ménuité, petitesse.
Minorité, *-tas.*
Mobilité...
Modicité...
Mondanité...
Mondicité...
Moralité...
Mordacité...
Mortalité...
Multiplicité...
Muscosité...
Mysticité...
Naïveté, sincérité, *-ritas.*
Nativité, *-tas.*
Naturalité...
Nébulosité, *obscuritas.*
Nécessité, *-tas.*
Neutralité...
Netteté, *nitiditas.*
Nobilité, vieux mot, Noblesse, *nobilitas.*
Noireté, obscurité, *obscuritas, caligo.*
Nouveauté, *novitas.*
Nouvelleté, terme de Palais, *usurpatio.*
Nudité, *-tas.*
Nullité...
Numéroté, adj. *numeratus.*
Obliquité, *-tas.*
Obscénité, *obscœnitas.*
Obscurité, *-tas.*
Oecuménicité...
Officialité...
Oisiveté, *desidia.*
Onctuosité, *unctuositas.*
Opacité, *-tas.*
Opiniâtreté, *obstinatio.*
Opportunité, *-itas.*
Originalité...
Papauté, *Papatus.*
Parenté, *consanguinitas.*

Infecter, rendre infect, *tetro odore inficere.*

Matter, mortifier, *duriùs tractare, fatigner, esse*

subst. fémin.

Parité, *-tas.*
Partialité...
Particularité...
Paternité...
Paſſibilité...
Paſſiveté...
Paravinité...
m. Pâté de pâtiſſerie, *artocreas.* de veau, *vitulinum.* de truite, *truteum.* en pot, *minutal.* toute ſorte de chair ou pâté, *panarium fartum.*
m Pâté, terme de fortification, *abjunctum propugnaculum rotundum.*
m Pâté d'encre, *atramentaria macula.*
Pauvreté, *paupertas.*
Pénalité, *penalitas.*
Pénétrabilité, *-tas.*
Pérégrinité...
Perpendicularité...
Perpétuité...
Perplexité...
Perpicacité...
Perſonnalité...
Perſpicuité...
Perverſité...
Picoté, adj. légérement piqué, *leviter punctus.*
Piété, *-tas.*
Plenté, vieux mot, *abundantia.*
Plauſibilité, *-tas.*
Pluralité...
Poeſté, vieux mot, *potens.*
Ponctualité, *punctualitas.*
m vaiſſeau Ponté, *navis tabulata.*
Popularité, *-tas.*
Poroſité, terme de Phyſique.

ſubſtantifs féminins.

Poſſibilité, *-tas.*
Poſtérité...
Poſtériorité...
Poté, titre d'honneur accordé à une terre.
Préciоſité, *-tas.*
Précocité, *præcocitas.*
Prématurité, *-tas.*
Prévôté, *præpoſitura.*
Primauté, *primatus.*
Principalité, *-tas.*
Principauté, *-patus.*
Priorité, *-tas.*
Privauté, *familiaritas.*
Probabilité, *-tas.*
Probité...
Prodigalité...
Proſixité...
Propreté, *elegantia.*
Propriété, *-tas.*
Proſpérité...
Proximité, *-tas.* parenté, *conſanguinitas.*
Puberté, *-tas.*
Publicité...
Puérilité...
Pudicité...
Pupillarité, term. de Droit...
Pureté, *puritas.*
Puſillanimité, *-tas.*
Qualité, *-tas.* propriété, *-tas.* dignité, *-tas.*
Quantité, *-tas.*
Quaternité, terme dogmatique, *-tas.*
Queſtalité, *ſervitus.*
Quinté, lingot d'or quinté.
Quotité, *-tas.*
Rancidité...
Rapacité...
Rapidité...
Rareté, *raritas.*

Substantifs féminins.

Raucité, âpreté de la voix.
Réalité, *-tas.*
Réciprocité, qualité réciproque.
Réfrangibilité, *-tas.*
Réfrexibilité...
Régularité....
Reinté; il se dit d'un chien de chasse.
Répité, vieux mot, pour Sauvé, *servatus.*
a Résumpté.
Révolté, *rebellis.*
Ridiculité, *-tas.*
Rigidité...
Rigoureuseté, vieux mot, *severitas.*
Risibilité faculté de rire.
Rivalité, concurrence entre des amans.
Rotondité, *rotunditas.*
Royauté, *regnum.*
Rubanté, en guise de ruban.
Rusticité, *-tas.*
Sagacité...
Sagamité, mets du Canada.
Sainteté, *sanctitas.*
Saleté, *sorditas.*
Salubrité, *-tas.*
Santé, *valetudo, sanitas.*
Santé, à boire, *propinatio.*
la Santé, Hôpital des pestiférés, *nosocomium luc pestiferâ affectorum.*
Scholarité, terme de Barreau, *jus academiarum.*
Scurrilité, *-tas.*
Sécularité...
Semblableté, vieux mot, *similitudo.*
Sensibilité, *-tas.*
Sensualité...

Substantifs féminins.

Sérénité de l'air, *ou* du visage, *serenitas.*
Sérénité, titre d'honneur, *serenitas.*
Sériosité, air sérieux, *frontis severitas.*
Sérosité, *-tas.*
Sévérité...
Siccité...
Siliginosité, *farinaceus.*
Simplicité, *-tas.*
Sincérité...
Singularité...
Sinuosité...
Sobriété...
Solemnité...
Solidité...
Solvabilité...
Somptuosité, *luxus. sumptuosa magnificentia.*
Sordidité, *-tas.*
Soudaineté, *velocitas.*
Soudanité.
Souffreté, vieux mot, *penuria.*
Soutraité, *subacta.*
Souveraineté, *summa potestas.*
Spécialité, *-tas.*
Spéciosité, vieux mot, *pulchritudo.*
Sphéricité, *-tas.*
Spiritualité...
Spontanéité...
Stabilité...
Spumosité...
Stérilité...
Stoïcité...
Stupidité...
Suavité...
Subtilité...
Superficialité...

verbe

tempus. à sa bonne fortune, *se fortunæ bonæ præ-*

verbe

Réciter, *-tare.*
Recoiter, vieux mot, *excul-*

Substantifs féminins.

Superfluité, *-tas.*
Supériorité...
Surdité...
Sûreté, *securitas.*
Taciturnité, *-tas.*
Tardiveté, *-ditas.*
Taroté.
Témérité, *-tas.*
Temporalité...
Ténacité...
Ténuité...
Timidité...
Tortuosité...
Totalité...
Traité, discours, *tractatus.* accord, *pactum.* convention, *-tum.* marché, *pactio.* dissertation, *confœderatio.* d'alliance, *-tio.* dispute, *-tatio.* commentaire, *commentatio.*
garder un Traité, *servare fœdus.* le violer, *violare.* le rompre, *frangere.* entrer en traité, *pacisci.* articles d'un traité, *conventa.*
Tranquillité, *-tas.*
Trienhalité...
Trinité...
Triplicité...
Trivialité...
Tubérosité, terme de Médecine, *condylus.*
Vacuité, *inanitas.*
Validité, *-tas.*
Vanité...
Variabilité...
Ubiquité...
Vélocité...
Velouté, *villosus.*
Vénalité, *-tas.*

Substantifs féminins.

Ventosité, *-tas.*
Vénusté...
Véracité...
Verbosité...
Vérité...
Véridicité...
Verjuté, qui a une pointe d'acide.
Verticalité, *-tas.*
Verticité, terme de Physique.
Vétusté, *-tas.*
Vice-Amirauté, charge.
Vice-Royauté, *proregis auctoritas.*
Vicomté, *m.* & *f. vice-comitatus.*
Viduité, *-tas.*
Vileté, *vilitas.*
Virginité, *-tas.*
Virilité...
Virtualité, terme d'Ecole.
Viscosité, *-tas.*
Visibilité...
Vivacité...
Unanimité...
Uniformité...
Unité...
Universalité...
Université...
Volatilité...
Volonté, *voluntas.*
Volubilité, *-tas.*
Volupté...
Voracité...
Urbanité...
Usité, *-tatus.*
Utilité, *-tas.*

VERBES.

Abrité, terme de Jardinage.

Verbes.

der, *reddere.* reprendre, *resumere.*

Sergenter, *aliquem vadari.*
Serpenter, *serpere.*

verb. au prét. & part. masc.

Absenté, *absens.*
Accepté, *-tatus.*
Accrédité, *auctoritate fultus.*
Acheté, *emptus.*
Acosté, *adjunctus.*
Adopté, *-tatus.*
Affronté, *fraudatus.*
Agité, *agitatus.*
Ajoûté, *additus.*
Ajusté, *adaptatus.*
Alaité, *lactatus.*
Alimenté, *alitus.*
Annoté, *-tatus.*
Antidaté, *dies antiquior adscriptâ alicui instrumento, vel epistolæ.*
Antidoté, *conditus*, de *condire.*
Appointé, *duplici stipendio donatus.*
Apposté, *collocatus.*
Apprêté, *paratus.*
Arrenté, *fœnori locatus.*
Arrêté, *detentus.*
Assisté, *adjutus.*
Assoté, *infatuatus.*
Atinté, *ornatus.*
Attenté, *-tatus.*
Attristé...
Argumenté...
Augmenté, *auctus.*
Ballotté, *jactatus.*
Béqueté, *rostro appetitus.*
Brillanté; il se dit d'un diamant taillé à facettes.
Cahoté, *succussus.*
Cacheté, *sigillo munitus.*
Cailleboté, *coagulatus.*
Casematé, *cameratus.*
Cataracté, terme d'Oculiste, *suffusione vitiatus.*
Chanté, *cantatus.*
Charpenté, *sciissus.*

verb. au prét. & part. masc.

Cimenté, *signino coagmentatus.*
Cité, *citatus.*
Comploté, *conspiratus.*
Compté, *numeratus.*
Concerté, *compositus.*
Confronté, *collatus.*
Consulté, *-tatus.*
Contenté, *satisfactus.*
Conté, *narratus.*
Contracté, *pactus.*
Contristé, *contristatus.*
Convoité, *concupitus.*
Crocheté, *uncatus.*
Culbuté, *pronus, in caput dejectus.*
Daté, *die notatus.*
Débité, *venditus.*
Débuté, *incœpit.*
Décanté, terme de Pharm.
Décapité, *capite plexus.*
Déchanté, *recantatus.*
Déchiqueté, *incisus.*
Déconcerté, *turbatus.*
Déconforté, *animo debilitatus.*
Décompté, *è numero deductus.*
Décrédité, *auctoritate privatus.*
Décreté, *decretus.*
Dégoûté, *satiatus.*
Délecté, *-tatus.*
Démonté, *deturbatus.*
Déshabité, *qui emigravit.*
Déshérité, *hæreditate privatus.*
Désisté, *distitit.*
* Déforienté, *turbatus.*
Détesté, *-tatus.*
Dicté...
Diligenté, *acceleratus.*
Discuté, *discussus.*

verb. au prét. & part. masc.

Disputé
Domté
Doté,
Douté
Ebruité
Ecarté
Eclaté
Ecouté
Empaq
colle
Empié
Empru
turel
Enfant
Enfang
Entêté
cens
Epoint
Epouv
Ereinte
Escom
Etique
Eventé
Evité,
Exalté
Excep
Excité
Exécu
tus.
Exemp
Félicit
Ferme
Feuille
Filoute
Flatté,
Flotté
Fomer
Frotté
Fréque
Furete
Gâté,
Goûté
Gratté

sur quelque sujet; *disse-*

v Voûter, *camerare.* se voûter,

verb. au prét. & part. masc.

Disputé,	*-tatus.*
Domté,	*domitus.*
Doté,	*-tatus.*
Douté,	*dubitatus.*
Ebruité,	*propagatus.*
Ecarté,	*amotus.*
Eclaté,	*assuloſe fractus.*
Ecouté,	*auditus.*
Empaqueté,	*in ſarcinam collectus.*
Empiété,	*occupatus.*
Emprunté, qui n'eſt pas naturel,	*mutuatus.*
Enfanté,	*partus.*
Enſanglanté,	*cruentatus.*
Entêté,	*pertinaci ſtudio accenſus.*
Epointé,	*obtuſus.*
Epouvanté,	*territus.*
Ereinté,	*delumbatus.*
Eſcompté,	*deductus.*
Etiqueté,	*piſtaciis notatus.*
Eventé,	*ventilatus.*
Evité,	*-tatus.*
Exalté...	
Excepté,	*-ceptus.*
Excité,	*-tatus.*
Exécuté,	*executioni mandatus.*
Exempté,	*-tus.*
Félicité,	*felix reclamatus.*
Fermenté,	*-tatus.*
Feuilleté,	*evolutus.*
Filouté,	*furatus.*
Flatté,	*delinitus.*
Flotté,	*fluctuatus.*
Fomenté,	*fotus.*
Frotté,	*frictus.*
Fréquenté,	*-tatus.*
Fureté,	*ſcrutatus.*
Gâté,	*corruptus.*
Goûté,	*guſtatus.*
Gratté,	*ſcalptus.*

verb. au prét. & part. masc.

Habité,	*-tatus.*
Hanté,	*frequentatus.*
Hâté,	*feſtinatus.*
Héſité,	*-tatus.*
Humecté...	
Jetté,	*projectus.*
Illimité,	*-tatus.*
Implanté, terme d'Anatomie,	*inſertus.*
Imputé,	*-tatus.*
Incité...	
Inconteſté...	
Inexercité...	
infecté,	*-tus.*
Inhabité,	*-tatus.*
Inquiété,	*vexatus.*
Intenté,	*-tatus.*
Intercepté,	*-tus.*
Interprété,	*-tatus.*
Inſiſté,	*inſtitit.*
Inſulté,	*-tatus.*
Invité...	
Limité...	
Liſté, vieux mot, qui a une bordure,	*limbo circumdatus.*
Luté,	*luto munitus.*
Lutté,	*luctatus.*
Maltraité,	*male exceptus.*
Marqueté,	*vermiculatus.*
Médicamenté,	*-tatus.*
Médité...	
Mécompté,	*male numeratus.*
Mécontenté,	*male tractatus.*
Mérité,	*-tus.*
Mité, rongé des mites.	
Monté,	*elevatus.*
Moucheté,	*variegatus.*
Natté,	*floreâ tectus.*
Néceſſité,	*coactus.*
Noté,	*-tatus.*
Numéroté,	*numeratus.*
Opté,	*optatus.*

verb. au prét. & part. masc.

Abruti,	*brutus ac ſtupidus*

subſt.

Croatie, pays,	*-tia.*
Dalmatie, pays...	

verb. au prét. & part. masc.

Oté, *ablatus.*
Parqueté, *sectilibus tenellatus.*
Permuté, *-tatus.*
Persécuté, *persecutionem passus.*
Persisté, *perstitit.*
Planté, *-tatus.*
Posté, *locatus.*
Précipité, *præcipitatus.*
Prémédité, *præmeditatus.*
Présenté, *oblatus.*
Prêté, *mutuatus.*
Prétexté, *obtentus.*
Profité, *fœneratus.*
Projetté, *animo perpensus.*
Protesté, *-tatus.*
Quitté, *relictus.*
Rebuté, *repulsus.*
Redouté, *veritus.*
Réfuté, *-tatus.*
Régenté, *edoctus.*
Regretté, *deploratus.*
Renté, *annuo fœnore dives.*
Répété, *-titus.*
Replanté, *-tatus.*
Représenté...
Réputé...
Respecté, *veneratus.*
Resisté, *restitit.*
Ressuscité, *-tatus.*
Rétracté...
Sauté, *saliit.*
Sollicité, *-tatus.*
Soufleté, *colaphisatus.*
Souhaité, *optatus.*
Subsisté, *subsistit.*
Supplanté, *-tatus.*
Supputé...
Surmonté, *superatus.*
Suscité, *-tatus.*
Sustenté...
Tâté, *gustatus.*
Tenté, *-tatus.*
Tourmenté, *tortus.*
Traité, *tractatus.*
Transplanté, *-tatus.*
Trompeté, *tubâ promulgatus.*
Vanté, *jactatus.*
Violenté, *vim passus.*
Visité, *-tatus.*
Voûté, *concameratus.*

Voyez les autres verbes en ter.

TEAU. *voyez* AU.

TÉE.

subst. féminins.

Adamantée, nourrice de Jupiter, *-tæa.*
une Affétée, *vafra mulier.*
Aiguille aimantée, *acus magnete perfricta.*
Althée, fille d'Agenor, *Althæa.*
Amalthée, chévre célébre dans la fable, *-thæa.*
corne d'Amalthée, *amaltheæ cornu.*

m Anthée, Géant, *-eus.*
Antithées, au plur. espece de mauvais génies, *Antithei.*

m Athée, *-eus.*
Cassetée, ce que peut contenir une casse.
Chartée, *vehes.*
Effrontée, *inverecunda*, impudente, *-dens.*
Eventée, *vana & levis.*
Frottée, pain frotté.
—les coups qu'on donne à quelqu'un, *ictus.*
femme Hébétée, *mulier bebes.*
Hottée, *sporta dorsuaria plena.*

Substantifs féminins.

Jattée, *quod gabata continet.*
Jettée de pierres, *lapidum moles projecta.*
Jettée, nouvel essain que font les abeilles.
Indotée, *-tata.*
Jointée, *quantùm capere potest juncta manus utraque.*
voie Lactée, *via lactea.*
carpe Laitée, *lactaria pulpa pinguis.*
Montée, *ascensus.* escalier, *scalæ.*
Nictée, terme de Mytholog.
Nuitée, *una nox.*
Panthée, Reine, *-ea.*
Pâtée, *massa furfurea delibuta.*
Portée, terme de Musique.
Portée, part. *gestata.* ventrée, *fœtura.* capacité, *captus.* selon sa portée, *ad captum.*
Potée, *stannum igne tostum.*
m Prométhée; *-eus.*
m Protée, Dieu Marin...
m Protée, qui prend diverses formes, *multiformis.*
Révoltée, *rebellis.*
carte Tarotée, *folia lusoria utrinque depicta.*
m Timothée, nom, *-eus.*

Plus, les participes féminins des verbes en ter : crottée, *lutosa.* frotée, *fricta*, &c.

TENT. *voyez* ANT.

TER.

Verbes à l'infinitif.

Absenter, *abesse.*
Abuter, supputer, *-tare.*
Accepter...
Accointer, vieux mot, *inire consuetudinem.*
* Accravanter, *aggravare.*
Accréditer, *auctoritatem tribuere.*
s'Accréditer, *auctoritatem sibi comparare.*
Acheter, *emere.* argent comptant, *præsenti pecuniâ.* marchander. *mercari.* à crédit, *obstrictâ fide.* à bon marché, *parvo pretio.* chérement, *care emere.*
Acoster, *adjungere ad.*
* Acouter, v. mot, *audire.*
Adapter, *-tare.*
Adopter...
Affecter, rechercher, *-tare.* desirer, *consectari.* toucher, *afficere.* destiner à, *destinare ad.* attribuer, *-ere.* fait exprès & à dessein, *deditâ operâ facere.*
Affronter, faire affront à, *à fronte aggredi.* l'ennemi, *provocare hostem ad certamen.* les dangers, *pericula confidenter adire.* la mort sans crainte, *impavidus se morti offerre.*
Affronter, tromper, *fraudare.*
Affûter un canon, *tormentum bellicum instruere.* une batterie, *tormenta in suo armamento statuere instructa.* mettre en état, *adaptare.*
Agiter, *-tare.*
s'Aheurter, *propositi esse tenacem.*
Aiguilleter, *ligulis subligare.*
Aimanter, *magnete fricare.*

Avorton, *abortivus* | *marius umbilicus.* jetton

verbes à l'infinitif.

Ajouter, *addere.*
Ajuſter, *adaptare.* parer, *ornare.*
Alaiter, *lactare.*
Alimenter, *alere.*
s'Aliter, *lecto decumbere.*
Ameuter, *catervatim agere.* s'Ameuter, *coïre in unum agmen.*
Amignoter, *blandiri.*
Amputer, *-tare.*
Annoter...
Antidater, *diem priorem adſcribere.*
Antidoter, *miſcere.*
Aoûter les fruits, *coquere.*
Apointer, mettre but à but, accommoder, *componere.* un procès, *pronuntiare diſcrepationem juris eſſe.* les parties au Conſeil, *rem eſſe conſilii pronuntiare.* convenir, *paciſci cum.* oppoſer, *duos inter ſe conferre.* ordonner, *decernere.* une Requête, *inſcribere decretum ſupplici libello.* un différend, *diſſidium dirimere.* terme de guerre, appointer un ſoldat, *militi duplex ſtipendium aſſignare.* aſſigner une penſion à, *annuam penſionem aſſignare.*
Apointer, faire une pointe, aiguiſer, *acuere.*
Apoſter de faux témoins, *falſos teſtes opponere.*
s'Apparenter, *affinitatem jungere cum.*
Appâter, *eſcâ allicere.*
Appéter, *-tere.* deſirer, *cupere.*

verbes à l'infinitif.

Apporter, *afferre.*
Appréter, préparer, *apparare.* un repas, *cibum parare.* du cuir, *corium adaptare.* à rire, *eſſe diriſui.*
s'Apprêter, *ſe comparare.* à tout événement, *animos futuros accingere.*
Apteſter, terme de marine, *explicare.*
* Acquêter, *acquirere.*
Acquitter, payer, *ſolvere.*
s'Acquitter de ſon devoir, *officio fungi.* le remplir, *officium ſolvere.* exécuter parfaitement, *munus ſuum præclare obire.*
Argenter, *argento ornare.*
Argoter, terme de Jardinier, *lignum aridum amputare.*
Argumenter, *-tari.*
Arpenter, meſurer par arpens, *agros metiri.* marcher fort, *gradum proferre.*
Arrêter un mal, *ſiſtere.* empêcher, *inhibere.* réprimer, *-mere.* un priſonnier, *aliquem comprehendere.* fixer, *ſtabile efficere, præfinire.* déterminer, *-nare.* établir, *ſtatuere.* marquer le jour & l'heure, *diem & horam dicere.* une choſe, *retinere.* empêcher le mouvement, *motum prohibere.*
s'Arrêter, ſéjourner, *manere.* ceſſer de marcher, *conſiſtere.* dans ſa marche, *curſum reprimere.* en beau chemin, *in re facili hærere.* en parlant, *hæſitare.*

verbes à l'infinitif.

faute de mémoire, *cæspitare memoriâ.* ſur les choſes, *ſingulis rebus inſiſtere.* s'amuſer, *ceſſare.* demeurer, *conſidere.*

Aſſermenter, terme de Palais, *jurejurando aliquem adigere.*

Aſſiſter, donner aide, *adjuvare.* accompagner, *comitari.* être préſent, *adeſſe.*

Aſſoter, *infatuare.*

Atinter, vieux mot, *ornare.*

Attenter, *-tare.*

Atteſter, *-tari.*

Attriſter, *moleſtiâ afficere.*

Augmenter, *augere.*

Avorter, *abortum facere.*

Bacqueter, *exhaurire aquam.*

* Baiſotter, *baſiare.*

Ballotter, tirer au ſort, *calculis ſortiri.* donner ſon ſuffrage par ballottes, *calculis ſuffragium edere.* une affaire, conſulter, *de re quâpiam conſulere.* ſe jouer de, *exagitare.*

* Banqueter, *convivari.*

Barboter, *mutire.*

Bâter, *clitellas imponere.*

Béqueter, *roſtro impetere.*

Biqueter, *hædulum parere.*

Bluter, *incernere.*

Boiter, *claudicare.*

* Bonneter, *detracto pileo ſalutare.*

Botter, *ocreas induere.*

Brillanter, tailler des diamans à facettes deſſus & deſſous.

Brimboter, vieux mot, parler entre ſes dents.

Briqueter, *lateres imitari.*

verbes à l'infinitif.

Brocanter.

Brouetter, *vehiculo turſatili vehere.*

Brouter, *herbam paſcere.*

Buffeter, *appoſito ad dolium ore vinum fugere.*

Buter, *collimare ad.*

Buvotter, *ſorbillare.*

Caboter, *littora radere.*

Cacheter, *obſignare ſigillo.*

Cahotter, *ſubſultare.*

Calfater, *rimas obturare.*

Canneter, *anaticulas excludere.*

Canqueter, on s'en ſert pour exprimer la maniere de crier des canes.

Caqueter, *garrire.*

Carotter, jouer meſquinement.

ſe Cataracter, terme d'Oculiſte, *ſuffundi.*

Changeotter, *frequenter mutare.*

Chanter, *canere.* ſouvent, *cantitare.* la muſique, *ſymphoniâ canere.* publier, *dicere.* toujours la même chanſon, *cantilenam eandem canere.* c'eſt bien chanter, c'eſt bien dire, *egregie ſcilicet dicere.* chanter en entonnant, en commençant, *præcinere.* après un autre, *recinere.* chanter & jouer enſemble d'un luth, *voce fidibuſque ſimul canere.* en plain-chant, *ſimplicibus modis.* derecheſ, *recinere.* déſagréablement, *inſulſe canere.*

faire Chanter quelqu'un, le

verbes à l'infinitif.

mettre à la raiſon, *ad officium revocare.*
pain à Chanter, *panis ſacrificus.*
* Charpenter, *materiam exercere.*
Chatter, *felem edere.*
Chenevotter, *ramos tenuiores edere.*
Chevrotter, terme de Muſique, *vocem caprinam imitari.*
Chevrotter, *hædulos edere.*
Chicaner, *argutiis pugnare.*
Chicoter, *contendere.*
Chipoter, *inani contentione tempus terere.*
Chucheter, ou Couchoter, *in aurem inſuſurrare.*
Chucheter, crier comme le moineau, *fritinnire.* ce verbe a été employé par Varron, pour exprimer le cri de l'hirondelle.
Cimenter, *cæmento imbuere.*
Citer un Auteur, *auctorem laudare.* appeller, *citare.*
Claqueter; ce verbe exprime la maniere de crier des cigales.
* Clignoter, *nictitare.*
Clinquanter, *auro veſtem texere.*
Clouter, *clavis diſtinguere.*
Coëxiſter, *-tere.*
Cohabiter, *-tare.*
Colleter, *injectâ faucibus manu vim inferre.* ſe colleter, *mutuò in fauces involare.*
Commenter, *-tari.*
Completter, terme de Libraire, *complere.*

verbes à l'infinitif.

Comploter, *conſpirare.*
Comporter, *-tare.*
ſe Comporter, *ſe gerere.*
Compter, nombrer, *numerare.*
Concerter, terme de Muſique, *ad ſimphoniam componere muſicam.* une affaire, *de re conſilia commiſcere.*
ſe Concerter, *ſe componere.*
Conforter, *-tare.*
Confronter, comparer, *-are.* mettre en préſence, *componere.* l'original avec la copie, *exemplar cum archetypo conferre.*
Confuter, *-tare.*
* Conquêter, *ſubigere.*
Conſtater, *rei veritatem confirmare.*
Conſulter, *-lere.*
Contenter, *ſatisfacere.*
Conter, narrer, *narrare.*
Conteſter, *-tari.*
Contracter, *contrahere.* amitié, *amicitiam conjungere.*
Contraſter, faire un contraſte.
Contredater, *diem contrarium adſcribere.*
Contrepetter, vieux mot, contrefaire.
Contrepointer une étoffe, la pointe à l'aiguille, *ſtragulam acu denſe configere.* contredire, *adverſari.*
ſe Contrepointer les uns les autres, *dicteriis ſeſe invicem laceſſere.*

verbes à l'infinitif.

Contriſter, -tari.
Convoiter, *concupiſcere.*
Coopter, *cooptare.*
Coqueter, chanter comme un coq, *cucurire.* comme les poules, *gracillare.* cajoler, *verbis delinitis aures mulcere.*
Coter, *citare.* citer un Auteur, *autorem laudare.* un paſſage, *locum adſcribere.*
Coupletter, faire des chanſons contre quelqu'un.
Coûter, *conſtare.*
* Crachoter, *ſpuſſitare.*
Craqueter, *crepitare.* ce mot exprime la maniere de crier des cicognes.
Crocheter, *uncino aperire.*
Crotter, *luto aſpergere.*
Culbuter, *pedum in caput verſari.*
Dater, *diem adſcribere.*
Débiliter, -tare.
Débiter, vendre, *vendere.* diſtribuer, *diſtribuere.* vendre ſouvent, *venditare.* dire, *proferre.* répandre, *ſpargere.* ſemer çà & là, *diſſeminare.* des montagnes, *proferre mendacia.* une nouvelle, *rumorem ſpargere.*
Déboiter un membre, *membrum luxare*, *à ſuâ ſede movere.*
Débotter, *ocreas exuere.*
Débouter, terme de Palais, *dejicere.*
Débuter une boule, *globulum è metâ dejicere.* fig. *ſermonem auſpicari.* commencer, *ordiri.*

verbes à l'infinitif.

Décacheter, *litteras reſignare.*
Décapiter, *capite plectere.*
Déchanter, *recantare.*
Déchiqueter, *diſcindere.*
Décolleter, *collum denudare.*
Décompoter, *agri ſtationes immutare.*
Décompter, *è numero deducere.*
Découcerter, *turbare.*
Déconforter, *animos debilitare.*
Décréditer, *fidem alicui detrahere.*
Décréter, faire un décret, *decretum facere.* priſe de corps contre, *decernere ut aliquis comprehendatur.*
Décrotter, *lutum detergere.*
Décrotter, manger, *manducare.*
Déſouetter, *funiculum diſſolvere.*
Déganter, *chirothecas exuere.*
Dégoter, déplacer, *è loco movere.*
Dégoûter, *faſtidium movere.*
Dégoutter, *guttatim ſtillare.*
Dejetter, *dejicere.*
ſe Délecter, -tari.
Délester, terme de mer, *ſaburram emittere.*
Délicater, *delicias fodere*, vel *tradere molliter.*
ſe Délicater, *molliter ſe curare.*
Déliter.
Démaillotter, *è faſciis infantulum eximere.*

verbes à l'infinitif.

Démater, ôter le mât, *malo navem exarmare.* briſer les mâts, *malum frangere.*
Démonter un ouvrage, *machinam diſſolvere.* le canon, *tormenta bellica exarmare.* ôter à quelqu'un ſa monture, *equo deturbare.* ſe troubler, *de mente ſuâ deturbari.*
Dénatter, *floreas detrahere.*
Dénoter, *-tare.*
Dépaqueter, *faſciculum ſolvere.*
Dépiſter, *inveſtigare.*
Dépiter, fâcher, *ſtomachum movere.*
ſe Dépiter, ſe fâcher, *ſtomachari.*
Déplanter, *explantare.*
ſe Déporter, *deſiſtere.*
Dépoſter, *ejicere.*
Dépoter, *flores ex vaſo fictili avellere.*
Députer, *-tare.*
Dérater, *lienem extrahere.*
Déreſter, terme de jeu, *reliqua ſolvere.*
Dérouter, *mentem*, vel *fortunam alicujus conturbare.*
Déſapointer, *militem exauctorare.*
Déſatriſter, *exhilarare.*
Déſemporter, ôter la baſe, *baſim evellere.* arracher les rais d'une roue, *radios extrahere.*
Déſentêter, *noxios capitis vapores diſcutere.*
Déſergoter, *poſticum unguem findere.*
Déshabiter, *exhabitare.*
Déshériter, *exhæredare.*

verbes à l'infinitif.

Déſiſter, *-ere.*
* Déſorienter, déconcerter, *diſturbare.*
Déteſter, *-tari.*
Détracter, *-tare.*
Dicter...
Dilater, *-tare.* étendre, *extendere.*
Diligenter, *feſtinare.*
Diſcuter, *-ere.*
Diſputer, *-tare.*
Diſſerter, *diſſerere.*
Doigter, terme de Muſique, *micare digitis.*
Domter, *domare.*
* Dorloter, *molliùs accipere.*
Doter, *-tare.*
Douter, *dubitare.*
Ecarter les cartes, *folia luſoria ab aliis ſeponere.* les jambes, *crura diſtindere.* éloigner de, *removere.* la foule, *turbam arcere.* chaſſer, *fugare.* diſſiper, *-pare.* les ténebres de l'eſprit, *diſpellere mentis caliginem.*
s'Ecarter de ſon chemin, *aberrare.* de ſon ſujet, *a propoſito declinare.*
Eclater, briller, *fulgere.* reluire, *micare.* avoir de l'éclat, *ſplendere.* faire un bruit éclatant, *fragorem edere.* ſe fendre par éclat, *aſſuloſe frangi.* avoir de la réputation, *omnium ſermone percrebreſcere.* éclater de rire, *ſuſtollere cachinnum.*
Ecourter, *decurtare.*
Ecouter, *audire.*
Ecrouter, *cruſtam eximere.*

verbes à l'infinitif.

Edenter, *-tare.*
Efflotter, se séparer d'une flotte.
Effriter, vieux mot, épouvanter, *terrere.*
Egoutter, *guttatim exhaurire.*
Embâter, *clitellas imponere.*
Emboiter, joindre l'un dans l'autre, ce qui se dit des os, *os in suum acetabulum ponere.* enchâsser, *includere mutis commissuris.* mettre dans une boëte, *in pyxidem includere.*
Emmailloter, *fasciis involvere.*
Emmenoter, *manicis ferreis constringere.*
Empaqueter, *in fascem cogere.*
Empâter, mettre de la couleur grassement, *colores spissè apponere.* faire les pâtés des rais de roues, *radiorum insertiones formare & inserere.* une statue, *statuam basi firmare.*
Empester, *peste inficere.*
Empiéter sur, *usurpare.* occuper, *-pare.*
Empointer, faire quelques points à une piece d'étoffe pour la retenir dans ses plis.
Emporter, *auferre.*
s'Emporter, se mettre en colère, *irasci.*
Emprunter, *mutuare.*
Enchanter, *incantare.*
s'Encorneter, prendre une cornette de femme.
Encrouter, *incrustare.*

verbes à l'infinitif.

Enhorter, vieux mot, *hortari.*
Endetter, *alieno ære implicare.*
s'Enquêter, *inquirere.*
Enrégimenter, *legioni adscribere.*
Ensanglanter, *cruentare.*
Envélioter le foin, *congerere.*
Enter un arbre, *arborem inserere.*
Entêter, donner dans la tête, comme le vin, &c. *caput tentare.*
s'Entêter de son mérite, *magnifice de se sentire, opinioni pertinaciùs adhærere.* de quelque opinion pour quelque chose, *studio pervicaci animum accendere.* de quelqu'un, *maximam de aliquo opinionem habere.*
s'Entreheurter, *sese invicem collidere.*
Epater, *pedem distendere.*
Epointer, *acumine minuere.*
Epousseter, *pulverem scopulâ excutere.*
* Epousseter, rosser, *verberibus excipere.*
Epouvanter, *terrere.*
Ereinter, *delumbare.*
Ergoter, *argutari.*
* Escamoter, *furto subtili auferre.*
Escompter, *deducere.*
Essarter, *stirpitùs evellere.*
Etater, terme de Barreau.
Etêter, *decapitare.*
Etiqueter des sacs, *epigraphas sacculis indere.*

verbes à l'infinitif.

s'Eventer, parlant du vin, *evaneſcere.*
Eventer, donner du vent, *ventilare.* avec un éventail, *tenui flabello ventum movere.* expoſer au vent, *vento exponere.* le gibier, *feram odorari.* mettre à l'air, divulguer un ſecret, *arcanum efferre.* une mine, la découvrir, *boſtilem cuniculum adverſo cuniculo diffiare vel excipere.*
Eviter, *-tare.*
Exalter...
Excepter, *excipere.*
Exciter, *-tare.*
Exécuter, *exequi.*
Exempter, *eximere.*
Exerciter, vieux mot, *exercere.*
Exhorter, *-tari.*
Expérimenter, *experiri.*
Exploiter, terme de Palais, *vadimonium denuntiare.* exécuter, *exequi.*
Exulter, *-tare.*
Faciliter, *expedire, explanare.*
Fagoter, *in faſcem colligere.*
ſe Fagoter, railler, *irridere.*
Fainéanter, *otio torpere.*
Féliciter, *aliqui de aliquâ re gratulari.*
Fermenter, *-tare.*
Fêter, *diem feſtum agere.*
Feuilleter, *evolvere.*
* Fienter, *egerere ſtercus.*
Filouter, *furari.*
Flatter, careſſer, *adulari.* par complaiſance, *blandiri.* un portrait, *imaginem prototypo elegantio-*

verbes à l'infinitif.

rem depingere. ſa douleur, *aberrare à dolore.*
Flotter, *fluctuare.*
Fluter, *fiſtulâ canere.*
Fermenter, *fovere.*
Fouetter, *fuſtigare.*
Frelater, mélanger, *ſpurcare.*
Fréquenter, *-tare.*
Freter, affreter, terme de mer; *navem conducere.*
Frigotter, *ou* Fringotter; on s'en ſert pour exprimer la maniere de chanter du pinſon.
Friſotter, *criſpare frequentiùs.*
Frotter, nettoyer, *detergere.* contre quelque choſe, *affricare.* battre, *percutere.*
Fruſtrer, *fallere.*
Fureter, *ſcrutari.*
Fuſter, battre à coups de bâton, *baculo cædere.*
Ganter, *chirothecas induere.*
Garroter, *ligare.*
Gâter, ſalir, *inficere.* corrompre, *corrumpere.* un tableau, *differmare tabellam.* nuire, *nocere.* une affaire, *negotium invertere.*
Gigotter, *crura vel femora frequentiùs divaricare & motare.*
Gîter, *decumbere.*
Glouglotter; on s'en ſert pour exprimer le cri des dindons.
Glouglotter, *gluglotire.*
Gobeleter, *pitiſſare.*
Goûter, *merendare.*
Goûter, *guſtare.*
Graticuter, terme de deſſein.

verbes à l'infinitif.

Grapetter, *reliquias colligere.*
Gratter, *scalpere.* avec les ongles, *unguibus scalpere.*
Graviter, terme de Physique, *comprimere.*
* Greloter, *præ frigore horrere.*
* Grignoter, *eradere.*
Gringoter, *vocem canendo crispare.* Il exprime le chant du Rossignol.
Guémanter, vieux mot, *quæritare.*
Guéter, être au guet, *excubare.* observer, *observare.*
Habiter, *-tare.*
Haleter, *anhelare.*
Halter, *gradum sistere.*
Hanter les compagnies, *cætus frequentare.*
Hâter, avancer, *festinare.* d'approcher, *approperare.* se hâter, *properare.*
Hébéter, *-tare.*
Hériter, *hæreditatem obtinere.*
Hésiter, *hæsitare.*
Heurter, *offendere ad.*
Holocauster, sacrifier, *sacra facere.*
Humecter, *-tare.*
Huter, *casam sibi struere.*
Jarreter, terme de Jardinier, *ramos ramo advenientes præcidere.*
Jetter, *jacere.* lancer, *torquere.* jetter dedans, *injicere.* dessous, *subjicere.* dessus en étendant, *supra sternere.* au-devant, *objicere.* entre, *interjicere.* avec roideur, *contorquere.* par dédain, *abjicere.* dehors, *ejicere.* par terre, *prosternere.* à bas, *diruere.* de haut en bas, *disturbare.* les yeux sur, *oculos conjicere in.* des larmes, *lacrymas diffundere.* un propos, *sermonem inferre.* sa gourme, *capitis pituitam exhaurire.* la faute sur, *culpam derivare in.* un mot à la traverse, *verbum trajicere.* de l'eau sur la tête, *aquâ perfundere.* jetter, en parlant des plantes, *gemmas agere.* des branches, *ramos profundere.* jetter en moule, *typo* vel *plasmate fingere.* jaillir comme une fontaine, *scaturire.* jetter, supputer une somme, *summam ducere.* se jetter, *conjicere se.* en avant, *procurrere.* sur l'ennemi, *irruere in hostes.* dans la maison, la ville, *domum, urbem invadere.* dehors, *erumpere.* dans le danger, *in discrimen se inferre.*
Imiter, *-tari.*
s'Impatienter d'attendre, *impatienter præstolari.* dans le mal, *morbum*, vel *dolorem ægrè ferre.*
Implanter, terme d'Anatomie, *inserere.*
Importer, *-tare.*
Imputer...
Incidenter, terme de Palais, *causæ accessionem producere.*
Inciter, *-tare.*
Incruster...

verbes à l'infinitif.

Infecter, rendre infect, *tetro odore inficere.*
Infester, *-tare.*
Injecter, terme de Médecine, *inficere.*
Inquiéter, *-tare.* troubler, *turbare.* donner du chagrin, *molestiam afferre.* gêner, *angere.*
Insister, *-ere.*
Instrumenter, *acta publica & authentica scribere.*
Insulter, *-tare.*
Intercepter, *-cipere.*
Interjetter appel, *ad judicem superiorem provocare.*
Interpreter, *-tari.*
Inventer, *invenire.*
Inviter, *-tare.*
Joûter, *equestribus hastis ludere.*
Irriter, *-tare.*
Lamenter, *-tari.*
Latter, *tegulas asseribus imponere, tegulis tegere.*
Leter, terme de mer, *fabricam immittere.*
Liciter un héritage, *licitari.*
Limiter, *-tare.*
Lunetter, se servir de lunettes.
Lutter, combattre, *luctari.* terme de Chymie, *lutare.*
Machicoter, *ad libitum bibere.*
Maltraiter, *malè excipere.*
Manifester, *-tare.*
Maresler, *cineam malleolis frequentare.*
Marmoter, *murmurare.*
Marqueter, *vermiculari.*
Mater, terme de mer, *malo malum instruere.*
Matter, mortifier, *duriùs tractare.* fatiguer, *-gare.* affliger, *vexare.* lasser, *vexare.* voyez Dompter, *domare.*
Mécompter, se tromper en comptant, *in subducendis calculis errare.*
Mécontenter, *offendere.*
Medicamenter, *medicari.*
Méditer, *-tari.* penser, *cogitare.* de grands desseins, *magna secum volvere consilia.*
Mériter, *mereri.*
Mignoter, *blandiri.*
Minuter, *meliri.* sa fuite, *fugam.*
Molester, *-tiam afferre.*
Monter, *ascendere.*
Moucheter, *maculis distinguere.*
* Mugueter, caioler les filles & les femmes, *feminis blandiri.*
Muloter.
* Naqueter, *cavillari de nihilo.*
Nater, vieux mot, nager, *-tare.*
Natter, *floreâ instruere.*
Nonanter, terme du jeu de Piquet, faire 90 points.
Nordester, terme de mer, *eurenctum agere.*
Numéroter, *notare.*
Objecter, *objicere.* opposer, *opponere.* reprocher, *exprobrare.*
Opter, choisir, *optare, eligere.*
Orienter, *ad Orientem disponere.*

verbes à l'infinitif.

Otter, *Orientem.*
Oxyger, *Oxy*
l'Oxy
du vi
Palleter, *pugna*
Palpiter
Papillot
-tare.
Parseme
Parquet
-re.
Passeme
-mare
-tre.
Patienta
atten
-tari.
Pavaner
-tari.
Regi
Pedante
Peloter,
ludere
Permuter
Perseve
Persifler
-flare
tions
tation
Pester,
Piaster,
-tari.
Pilotez
solut
Pincett
Pinter
Pirater
Pirouet

* tout d'une Veuue, *senti-*

Fondue, *fu a.*

s'Orienter, *orientem se ad Orientem.*
Oter, *auferre.*
Oxyerater, laver avec de l'Oxycrat, diſſoudre avec du vinaigre & de l'eau.
Palleter, vieux mot, *lectiter pugnare.*
Palpiter, *-tare.*
Papilloter, *glomeratim colligere.*
Parlementer, *colloqui.*
Parqueter, *tessellis inſtruere.*
Paſſementer, *textili opere ornare.* Il ſe dit auſſi beaucoup.
Patienter, *habere patientiam.* attendre patiemment, *patienter expectare.*
Pauleter, payer la Pauleſte. *ſolvere nummum pro portione quæſtus partem quæſtuariis Regi ſolvere.*
Pedanter.
Peloter, *lusus pilæ duorum ludere.*
Permuter, *-tare.*
Perſecuter, *-qui.*
Perſiffler, *-ſibilo.*
Peſter, invectiver, *acerbis dictis,* faire des Imprecations, *acerbis precibus deteſtari, -tari.*
Piaster, *purgare.*
Piler, *ad molam pistum molere.*
Piloter, *è navigio aquam ſolum ſiphone exhaurire.*
Pincetter.
Pinter, *bibere.*
Pirater, *piraticam exercere.*
Pirouetter, *gyros agere.*
Pittoreſter, *depingere picturis ornare.*
Pivoter, tourner ſur le pivot, *circumagi.*
Placer, terme de Jardinage.
Plaideter, *causam agere.*
Plaindre, *deplorare.*
Plaire, *placere.*
Poindre, aller la, *ad locum tendere.*
Peinter, *pingere,* peindre à freſque, *imagines in tecto, vel in pariete recentibus illinere, & antequam ſiccentur, colores inducere.* Peindre à la cire, *picturam cera illinere.* Peindre à l'huile, *picturam oleo illinere.*
Porter, *ferre.*
Porter, *portare.*
Poſter, placer, *stare, ſtationem capere.*
Poſter, terme de guerre, *stationem capere.*
Precipiter, *præcipitare.*
Premeditter, *præmeditari.*
Preſenter, *offerre.* Preſenter à quelqu'un, *alicui offerre.* Preſenter la pointe de l'épée, *ferire.* Preſenter l'épée, *ferrum stringere.* Preſenter le fuſil, *tormentum dirigere.* Preſenter les armes, *arma porrigere.* Preſenter, *commendare.* Preſenter, *parare,* en parlant de mets, *apponere.*
Preſſer, *premere.* Preſſer, *urgere.* Preſſer, *cogere.* Preſſer, *festinare.* Preſſer la marche, *celeriter ire.* Preſſer la main à quelqu'un, *alicui manum premere.* Preſſer la queue à quelqu'un, *alicui caudam premere.*

Verſer, *infundere,* verſer à boire, *ministrare.* Verſer, *effundere.* Verſer, *fundere.* Verſer, *evertere.* Verſer, *ruere.* Verſer, *effundere.* Verſer, *fundere.* Verſer, *evertere.* Verſer, *ruere.*

verbes à l'infinitif.

tempus. à ſa bonne fortune, *ſe fortunæ bonæ præbere.*
Prétexter, *obtendere.*
Profiter, *proficere.* des malheurs d'autrui, *alicujus calamitate res ſuas augere.* croître, *ereſcere.* tirer profit, *utilitatem capere.* avancer dans les ſciences, *in litteris promoveri.* faire profiter ſon argent, *pecuniam collocare fœnori.*
Projetter, *conſilium inire.*
Proteſter, *-tari.* terme de banquier, *conteſtando denuntiare.*
Quêter, *quærere.* mendier, *mendicare.* amaſſer, *cogere.* à l'Egliſe, *in Eccleſiâ ſtipem corrogare.*
Quinter, marquer l'or & l'argent.
Quitter, *deſerere.* délaiſſer, *relinquere.*
Rabaſter, ou plutôt Raboter, faire du bruit.
Raboter, *dolare.*
Racheter, *redimere.*
Raconter, *narrare.*
Radoter, *delirare.*
Ragoûter, *guſtum irritare.*
Rapporter, *referre.*
Raſſoter, *bebetare.*
Rater, ſe dit d'un chat, *murium venationi vacare.*
Rater, ſe dit d'une arme à feu qui manque à tirer, *non explodere.*
Ravigoter, *reficere.*
Rebuter, *repellere.*
Rechaiter, vieux mot, *occultare.*

verbes à l'infinitif.

Réciter, *-tare.*
Recoiter, vieux mot, *occultare.*
Reconforter, *refocillare.*
Recruter un Régiment, *legionem augere.*
Redouter, *timere.*
Refêter, *diem feſtum reſtituere.*
Réfuter, *-tare.*
Régenter, enſeigner, *profeſſorem publice agere.* gouverner, *præſidere.* faire le maître, *imperium ſibi aſſumere.* profeſſer, *profiteri.*
Regratter, *interpolare.*
Regretter, *alicujus deſiderio affici.* la mort de, *alicujus mortem dolere.* ſe faire regretter, *ſui deſiderium movere.* le malheur de, *vicem dolere.*
Réhabiliter, *-tare.*
Rejetter, répouſſer, *repellere.* loin de ſoi, *rejicere.* refuſer, *repudiare.* la faute ſur un autre, *culpam transferre in.* pouſſer des rejettons, *germinare.*
Remonter, monter derechef, *rurſùm aſcendere.* à cheval, *iterùm equum conſcendere.* l'eau, *adverſo flumine navigare.* reprendre de plus haut, *altiùs res repetere.* ſur ſa bête, *ab afflictâ fortunâ exurgere.* la Cavalerie, *equitatui equos ſuppeditare.*
Répercuter, *-ere.*
Répéter, redire, *repetere.* réitérer, *-rare.* redeman-

Conſerver, *-vare.* garder, | *ſtatuere.* poſer, *ponere.*

verbes à l'infinitif.

der, *reſcribere.* reprendre, *reſumere.*
Replanter, *plantare iterùm.*
Reporter, *referre.*
Repréſenter un accuſé, *reum exhibere.* au naturel, *ſimilitudinem ex vero effingere.* une piéce de Théâtre, *fabulam agere.* démontrer, *demonſtrare.* expoſer, *exponere.* ſes raiſons avec force, *momenta ſua vehementer proferre.* une difficulté, *difficultatem exhibere.*
ſe Repréſenter, *animo ſibi fingere.*
Réputer, *-tare.*
Réſiſter, *-ere.*
Reſpecter, honorer, *colere.* vénérer, *-rari.* avoir égard, *rationem*, vel *reſpectum habere.*
Reſſauter, *reſilire.*
Réſter, *manere.*
Reſſuſciter, *-tare.*
Rétracter, *dictum revocare.* les injures, *recantare opprobria.*
Révolter, *rebellare.*
Rioter, rire à demi.
Ripoſter, *refellere.*
Riſter, vieux mot, preſſer, *urgere.*
Rotter, *eructare.*
Saboter, *verſare turbinem.*
Saqueter.
Saignoter, faire de petites ſaignées.
Sainglotter, *ſingultire.*
Saveter, *indocte aliquid efficere.*
Sauter, *ſalire.*

verbes à l'infinitif.

Sergenter, *aliquem vadari.*
Serpenter, *ſerpere.*
Siroter, boire, *bibere.*
Siſter, terme de Palais, *ſiſtere in judicium.*
Soixanter, terme du jeu de Piquet.
Solliciter, *-tare.* ſoigner, *curare.*
Souffleter, *alapis afficere.*
Souhaiter, *optare.*
Soutraiter, *ſubredempturam paciſci.*
Subſiſter, *-ere.*
Sucoter, *ſæpiùs exſugere.*
Suinter, *humeſcere.*
Supplanter, *-tare.*
Supporter, *ſufferre.*
Supputer...
Surgeter, *ad limbum panni leviter ſuere.*
Surmonter, *ſuperare.*
Suſciter, *-tare.*
Suſtenter...
Tachéter, *maculis diſtinguere.*
Taluter, *in talum efformare.*
Tapoter, *icere.*
Tarabuſter, *gravius excipere.*
Taroter, ſe plaindre, *queri.*
Tâter, goûter, *guſtare.*
Tempéter, *debacchari.*
Tenter, *-tare.*
Teſtamenter, vieux mot, *teſtamentum componere.*
Teſter, *-tari.*
Tetter, *lac ſugere.*
Tinter, *tinnire.*
Tourmenter, *divexare.*
Traiter, terme de Médecine, *curare.* donner à manger, *menſâ excipere.* diſputer

verbes à l'infinitif.

-ere. le coup en ſe dé-

verbes à l'infinitif.

prodere ſe in publicum. re

verbes à l'infinitif.

sur quelque sujet, *disserere.* négocier, *agere.* accorder, *concedere.* gouverner, régir, *administrare.*
Translater les auteurs, vieux mot, *auctores transferre.*
Transplanter, *-tare.*
Transporter...
Trembloter, *tremere.*
Tressauter, vieux mot, tressaillir, *subsilire, tremulis motibus concuti.*
Tricoter, *reticulatim fila texere.*
Tripoter, *rem exagitare.*
Trompetter, *buccinâ promulgare.*
Trotter, *cursitare.*
Turluter, contrefaire le flageolet.
Valeter, *ancillari.*
Vanter, louer, *laudare.* prêcher, *prædicare.* se vanter de, *gloriari de.* de son esprit, *ingenium venditare.* se vanter d'une maniere insupportable, *intolerantiùs se jactare.*
Venter faire du vent, *flare.*
Végéter, *vegetare.* vivre comme les plantes, *vigere.*
Velouter, *opus bombycinum ad modum Hetoromalli aptare.*
Violenter, *vim afferre.*
Visiter, *-tare.*
Vivoter, *victitare.*
* Voleter, *-litare.*
Volter, *in ictum impactum convertere.*
Voluter, dévider le fil dans les fusées, *evolvere.*

v

substantifs & adjectifs masculins.

Voûter, *camerare.* se voûter, *incamerari.*

TEUX. *voyez* EUX.

T I.

Apprenti, *tyro.*
Bâti, le bâti d'un habit.
Cati, ou Katti, monnoie de Java.
Concetti, mot Italien, *acumina, scintillæ.*
un Converti, *Neophyta.*
Couti, *compactissima tela.*
Démenti, *admissi mendacii exprobratio.*
Désassorti, terme de Libraire, *imperfectus.*
Genti, *festivus.*
l'Herti, fou, *-us.*
Loti, *in partem divisus.*
Malbâti, *male dispositus.*
Miparti, *bipartitus.*
Mouphti, chef de la Religion Mahométane, *Muphtus.*
Nanti, *munitus.*
Outi, *instrumentum.*
Parti, faction, *factio.* offre, *conditio.* de finance, *redemptorum societas.* de guerre, *militares manus, copiæ.* mariage, *conjugium.*
un Repenti, *pœnitentia.*
Rôti, *assa caro.*
Voloqueti, vieux mot, *salutatio.*

VERBES.

Abêti, *bebes factus.*
Abrouti, terme d'Eaux & Forêts.

Réaggraver, *iterùm aggra-*

Retrouver, *iterùm invenire.*

verbes au préſent & participes maſculins.

Abruti, *brutus ac ſtupidus factus.*
Amorti, *extinctus.*
Anéanti, *ad nihilum redactus.*
Applati, *applanatus.*
Aſſorti, *inſtructus.*
Aſſujetti, *ſubjectus.*
Averti, *monitus.*
Bâti, *ædificatus.*
Compâti, *miſertus.*
Conſenti, *conceſſus.*
Converti, *converſus.*
Diverti, *averſus.*
Empuanti, *putridus, fœtidus.*
Englouti, *abſorptus.*
Garanti, *tutus.*
Parti, *profectus.*
Pâti, *paſſus.*
Perverti, *perverſus.*
Ralénti, *remiſſus.*
Retenti, *reſonatus.*
Rôti, *toſtus.*

Voyez les autres verbes en tir.

TIE.

ſubſtantifs féminins.

Agreſtie, vieux mot, *ruſticitas.*
Alectoromantie, *ou* Alectryomantie, divination par le moyen d'un coq, *-tia.*
Amniſtie, pardon, *-tia.*
Antipathie...
Argutie, *-tiæ.*
Ariſtocratie, *-tia.*
Arithmantie, l'art de deviner par les nombres.
Atropatie, pays...
Bélomantie, divination par les fléches, *-tia.*
Clytie, nymphe, *-tia.*
Croatie, pays, *-tia.*
Dalmatie, pays...
Départie, *partitio.*
Dynaſtie, *-tia.*
Egnatie, pays...
Euchariſtie...
Garantie, *authoritas.*
Gaſtromantie, ſorte de divination, *-tia.*
Hoſtie, victime, *hoſtia.* S. Sacrément, *ſanctiſſimum Sacramentum.*
Immodeſtie, *-tia.*
Modeſtie...
Nigritie, pays d'Afrique.
Ochlocratie, ſorte de gouvernement.
Omphalomantie, eſpéce de divination.
Oneirocritie, l'art d'interpréter les ſonges.
Ornithomantie, divination par le vol ou le chant des oiſeaux.
Ortie, *urtica.* piquer d'ortie, *urticâ urere.* ortie morte, *archangelica urtica.*
Orythie, naïade.
Oſtie, ville, *-Oſtia.*
Partie, *pars.* petite, *particula.* en partie, *partim.* une bonne partie, *magna pars.* adverſe, *adverſarius.* femme, *adverſaria.* prendre à partie, *adverſarium ſe intendere.* forte partie, *potens adverſarius.* partie qu'un Avocat défend, *clicns.* partie de jeu, *luſoria concertatio.* de chaſſe, *venationis.* de guerre, *belli.* d'un diſcours,

ſe trouver en un lieu, *adeſſe.* | Fluer, terme de Chirurgien,

substantifs féminins.

caput. casuelle, *lucrum fortuitum.* jouer une partie, *ludo concertare.* gagner une partie, *unâ concertatione vincere.* la perdre, *vinci.* partie de promenade, *deambulationis indictio.* région, *regio, plaga.*

Parties, au plur. comptes, *rationes.* mémoire de dépense, *rationum ordo.*

Parties, qualités, *naturales dotes.*

Parties naturelles, au plur. d'un homme, *genitalia.* d'une femme, *partes naturæ, virginale.*

Pédéraſtie, ſodomie.

Pégomantie, divination par l'eau des fontaines.

Péripétie, *-ia.*

Philautie, amour de ſoi-même, *-ia.*

Polymathie, vaſte étendue de connoiſſances, *-ia.*

* Poutie, ordure, *ſordecula.*

Repartie, *reſponſum.*

Repenties, au plur. Religieuſes, *Pœnitentes.*

Rôtie de pain, *toſti panis quadra.*

m vin de côte-Rôtie, *vinum è clivo toſto.*

Sacriſtie, *ſacrarium.*

Samogitie, pays, *-ia.*

Sarmatie, pays...

Scythie, pays...

Sortie, l'action de ſortir, *egreſſus.* iſſue d'un lieu, *exitus.* ſortie que font les Aſſiégés, *eruptio.*

Sotie, vieux mot, *ſtultitia.*

f Sympathie, *-thia.*

f Tutie, *-tia, flos æris.*

verbes au preterit & participe féminin.

VERBES.

Abêtie, *hebes facta.*

Abrutie, *vecors effecta.*

Amortie, *extincta.*

Anéantie, *ad nihilum redacta.*

Applatie, *applanata.*

Aſſortie, *inſtructa.*

Aſſujettie, *ſubjecta.*

Avertie, *monita.*

Bâtie, *ædificata.*

Catie, *pectine textorio ſtipo.*

Châtie, *caſtigo.*

Convertie, *converſa.*

Engloutie, *abſorpta.*

Garantie, *tuta.*

Partie, *partita.*

Pervertie, *perverſa.*

Rôtie, *toſta.*

Sortie, *egreſſa.*

TIE. qui ſe prononce comme SIE. *voyez* SIE.

TIER. *voyez* IER.

TIF. *voyez* IF.

TIN. *voyez* IN.

TION. *voyez* ION.

TIR. *voyez* IR.

TIS. *voyez* IS.

TIT. *voyez* IT.

TO. *voyez* O.

TON.

m Argenton, ville de Berri en France, *Argentomagum.*

substantifs masculins.

Avorton, *abortivus.*
Baralipton, mot technique de logique.
Bâton pour s'appuyer, *baculum.* pour soutenir, *scipio.* pour frapper, *fustis*, *bacillum.* courbé par le haut comme une crosse, *lituus.* à deux bouts, ferré aux deux bouts, *hastile utrinque cuspidatum.* à bâton rompu, *interruptè.* tour du bâton, *industriæ fructus.* volerie, *rapinæ improbissimæ præda.*
Breton, peuple, *Brito.* langue, *Celtica lingua.*
bas Breton, peuple, *Aremoricus Brito.*
Bouton d'habit, *globulus.* bourgeon, *gemma.* de fleur, *calix.* de vérole, *pustula.* élevûre, *papula.* nœud coûlant, *ductilis nodus.* ferrer le bouton, parler avec vigueur, *urgere verbis.*
Brocheton, *luciolus.*
Caneton, le petit d'une cane.
Capiton, soie, *bombycinum infectum.*
Carton, *charta densior.* terme d'Imprimerie, *folium excussum typis.*
Caton, Philosophe, *Cato.* un Caton, fig. sage, *sapiens.*
Charenton, *Carentonium.*
* Charton, cocher, *auriga.*
Chaton d'une bague, *pala.* piéce d'Orfévrerie, *gemmarius umbilicus.* jetton de certains arbres en façon de queue de chat, *panus.* de noyer & de coudrier, *nucamentum.* peau verte qui couvre la noisette, *culeolus.* petit chat, *catulus.*
Chaton, terme d'Oculiste, c'est l'endroit où le crystallin de l'œil est enchâssé.
Clocheton, petit clocher.
Cloton, Parque, *Cloto.*
Coton, *gossipium.*
Court bouton, sorte de cheville de bois.
Cretons, au plur. sorte de mets.
Crouton de pain, *crustula panis.*
Dicton, sentence, *sententia.*
Dictum d'Arrêt, *sententiæ expressio.*
Ducaton, monnoie, *ducatus argenteus.*
Esponton, arme, *lancea.*
Facton, *ou* Factum.
Factoton, *omnium satagens.*
Felapton, mot technique de Logique.
Feston, *encarpus*, *implexus florum frondiumque.*
Fronton, terme d'Architecture, *fastigium.*
Glouton, *gulosus.*
Hanneton, *scarabeus.* injure, *levis.*
Hocqueton, casaque, *sagum.* archer, *sagatus apparitor.*
Jeanneton, dim. de Jeanne.
Jetton à compter, *calculus.*

substantifs masculins.

substantifs masculins.

d'arbres, *furculus.* de mouches, *examen apum.*
Laton, fil de Laton, *filum aurichalci.*
Laveton, *decerpta carduis lana.*
Leton, *ou* Laiton, *aurichalcum.*
Luiton, le même que Lutin.
Marmiton, *mediastinus coculus.*
Miroton, terme de cuisine.
Miton, sorte de mitaine.
Moineton, petit Moine, *Monachus juvenis.*
Molleton, *textum laneum molliculum.*
Molléton, oiseau.
Mouton, *vervex.*
Oeilleton, bouton à côte des racines des artichaux.
Othon, Empereur, *Otho.*
Pâton de soulier, *obstraguli subditium corium.* de graisse, *perpinguis.*
Peloton, petite boule, *globulus.* de fil, de laine, *glomus.* à épingle, *aciculatius.* de gens de guerre, *militum manus, turma.* d'une bataille, *pila nuda.*
Peton, *parvus pes.*
Phlégéton, fleuve d'Enfer, *Phlegeton.*
Piéton, *pedes.*
Piton de fer, *clavus ferreus in capite perforatus.*
Platon, Philosophe. *Plato.*
Pluton, Dieu des Enfers, *Pluto.*
Python, serpent, *pytho.*
Raton de pâtisserie, *scriblitula dulciaria.*

substantifs masculins.

Rejetton au pied d'un arbre, *stolo.* de vieux choux, *cyma.* d'abeille, *examen apum.*
* Rogaton, *reliquiæ.*
Séton, *cauterium in cervice.*
Semiton, *semitonus.*
Sommeton, vieux mot, Sommet, *vertex.*
Teston, *capitatus nummus.*
Teton, *uber.*
Tithon, de la fable, *titho.*
Ton, *ou* Thon, *Thunnus.*
Ton, le tien, *tuus, tua, tuum.* de la voix, *sonus.* dans la Musique, *tonus.* lugubre, *vox lugubris.* plaintif, *querula.* grave, *gravis.* ton, qualité du son, *tonus.* demi-ton, *semitonium.* haut & bas, *acutus, sublimis, canorus.* donner le ton, *toni modum præcinere.* celui qui donne le ton, *præcentor.*
Ton, *ou* Taon, grosse mouche, *æstrus.*
v. Tond, *tondeo.*
Tonton, dim. de Jeanneton.
Toton, jeu, *tessera cuspidata versatilis.*
Toureleton-ton-ton, refrain d'une chanson de Benserade.
Triton, Dieu marin, *Trito.*
Truiton, petite truite.
Valeton, vieux mot, enfant.

TRER. *voyez* RER.

TU.

Abattu, *percussus.*

subſtantifs maſculins.

Battu, *verberatus.* des yeux battus, *inventes oculi.*
* Cogne-fêtu, *in vanum agens.*
Combattu, *impugnatus.*
Courbatu, cheval courbatu, *equus vehementi anhelitu reſpirans.*
Débattu, *agitatus.*
Défruétu, fig. le reſte de la table, *menſæ reliquiæ.*
Fêtu, *feſtuca.*
Fort-vêtu, *novus homo.*
Francatu, eſpece de pomme.
Impromptu, *ex tempore.*
Pigeon patu, *plumipes columbus.*

subſtantifs maſculins. v

Pointu, *verutus.*
Rabattu, *deductus.*
Revêtu, *veſtitus.*
Sentu, pour ſenti, vieux mot.
Têtu, *obſtinatus.* poiſſon de mer ou de riviere, *capito anadromus.*
Tortu, *tortuoſus.*
Tu, pronom, *tu.*
Tû, de taire, *qui tacuit.*
Vertu, *virtus.* faculté, *vis.* force, *vis.*
Vertu des plantes, *vires herbarum.*
en Vertu, terme de Palais, *ex, per.*
Vêtu, *veſtitus.*

V.

VA.

CAlatrava, Ordre militaire.
Java, iſle des Indes, *Java.*
Jehova, nom de Dieu.
Nerva, Empereur.
Sept & le Va, quinze & le Va, terme de jeu, *ſeptem & vadit.*

VERBES.

verbe au prét. défini.

Abreuva, *adaquavit.*
Acheva, *adimplevit.*
Aggrava, *aggravavit.*
Approuva, *-obavit.*
Arriva, *acceſſit.*
Brava, *inſultavit.*
Captiva, *captavit.*

verbes au prétér. défini.

Cava, *excavavit.*
Conſerva, *-vit.*
Créva, *crepuit.*
Cultiva, *coluit.*
Déprava, *-vit.*
Déſapprouva, *improbavit.*
Eleva, *-vit.*
Enerva...
Enjoliva, *ornavit.*
Enleva, *abſtulit.*
Eprouva, *exploravit.*
Grava, *cælavit.*
Improuva, *-obavit.*
Innova, *-avit.*
Lava...
Leva, *extulit.*
Méſarriva, *male accidit.*
Obſerva, *-vit.*
Préſerva, *defendit.*
Priva, *-vit.*

verbes au prétérit défini.

Prouva, -obavit.
Réserva, -vit.
Réva, *somniavit, deliravit.*
Sauva, *salvavit.*
Souleva, *sublevavit.*
Va, *vadit.*
Voyez les autres verbes en ver.

U A. dissyllabe.

Gargantua, Géant.
Strénua, Déesse de la vigueur.

VERBES.

verbes au prétérit défini.

Atténua, *minuit.*
Attribua, -*uit.*
Continua, -*vit.*
Contribua, -*buit.*
Constitua, -*stituit.*
Dénua, -*nudavit.*
Destitua, -*stituit.*
Diminua, *imminuit.*
Distribua, -*buit.*
Effectua, *effecit.*
Eternua, *sternutavit.*
Evacua, -*vit.* *v*
s'Evertua, *enixus est.* *f*
Habita, *assuefecit.* *a*
s'Infatua, *opinionem imbibit animo.* *f*
Influa, -*uxit.* *a*
insinua, -*vit.* *a*
Institua, -*stituit.* *a*
Mua, *mutavit.* *a*
Perpétua, -*vit.*
Prostitua, -*stituit.* *a*
Remua, *movit.*
Restitua, -*stituit.* *m*
Rua, *calcitravit.*
Salua, -*utavit.* *a*

verb. au prét. défin.

Situa, *posuit.*
Sua, *sudavit.*
Substitua, -*stituit.*
Tua, *occcidit.*
Voyez les autres verbes en uer.

VANT. UANT. *voyez* ANT.

VAT. *voyez* AT.

UBE.

subst. masc. & fémin.

Bube, *pustula.*
Cube, *ou* Cuba, Déesse des Romains.
Cube, *ou* quarré, *cubus.*
Danube, fleuve, -*bius.*
Hécube, femme de Priam, *Hecuba.*
Incube, -*bus.*
Jujube, fruit, *zizyphum.*
Succube, -*bus.*
Tube, *ou* Tuyau, *tubus.*

UBLE.

Affuble, *amicit.*
Chasuble de Prêtre, *casula.*
Dissoluble, -*bilis.*
Ensuble de Tisserand, *textoris succula.*
Indissoluble, -*bilis.*
Irrésoluble, *qui solvi nequit.*
Insoluble, -*bilis.*
Orruble, vieux mot, *horribilis.*
Résoluble, terme de Géométrie, *qui solvi potest.*
Ruble, monnoie de Moscovie.
Soluble, -*bilis.*

UBRE.

a Lugubre, *-bris.*
a Salubre...

UC.

Substantifs masculins.

Aquéduc, *-ductus.*
Archiduc, dignité, *-dux.*
Balaruc, Bourg de Languedoc, *Balarucum.*
Baruch, Prophête.
Belbuch, Dieu des Vandales, *-chus.*
Bonduc, plante originaire des deux Indes.
Caduc, *caducus.*
Duc, *Dux.*
Duc, oiseau nocturne, *bubo.*
Habacuc, Prophête.
Heyduc, *pedes Hungarius.*
Juc, lieu où se mettent les poules, *gallinarium.*
Luc, nom d'homme, *Lucas.* oiseau de S. Luc, fig. un bœuf, *bos.*
Mal-caduc, *morbus herculeus.* épilepsie, *-sia.*
Stuc, marbre pilé, *albarium marmoratum.*
Zeomebuch, nom du mauvais Génie chez les Vandales.

UCE. & USSE.

f *Astuce, finesse, *astutia.*
f Aumusse, *pelliceum & villosum amiculum.*
m Prépuce, *præputium.*
f Puce, *pulex.*

Verbes au second imparfait du subjonctif.

VERBES.

Accrusse, *accrescerem.*
Apperçusse, *perspicerem.*
Apparusse, *apparerem.*
Busse, *biberem.*
Chusse, *caderem.*
Comparusse, *comparerem.*
Compliusse, *-placerem.*
Concouruusse, *concurrerem.*
Conçusse, *conciperem.*
Connusse, *cognoscerem.*
Crusse, de Croire, *crederem.*
Crusse, de Croître, *crescerem.*
Déchusse, *deciderem.*
Décrusse, *decrescerem.*
Déçusse, *deciperem.*
Déplusse, *displicerem.*
Disparusse, *evanescerem.*
Discouruusse, *discurrerem.*
Elusse, *eligerem.*
Emusse, *emoverem.*
Encouruusse, *incurrerem.*
Epuce, *pulices discutio.*
j'Eusse, d'Etre, *essem.*
j'Eusse, d'Avoir, *haberem.*
Fusse, *essem.*
Imbusse, *imbuerem.*
Lusse, de Lire, *legerem.*
Méconnusse, *ignorarem.*
Mouruusse, *morerer.*
Mûsse, *moverem.*
Parcouruusse, *percurrerem.*
Parusse, *apparerem.*
Plusse, *placerem.*
Pusse, de Paître, *pascerem.*
Pusse, de Pouvoir, *possem.*
Prévalusse, *prævalerem.*
Reçusse, *reciperem.*
Résoluusse, *resolverem.*
Sçusse, *scirem.*

verbes, &c.
Suce, de Sucer, *sugerem.*
Tuſſe, de Taire, *tacerem.*
Valuſſe, *valerem.*
Vouluſſe, *vellem.*

UCHE. long.

f Bûche, *caudex.* lourdaut, *ſtipes.*
f Embûche, *inſidiæ.*

UCHE. bref.

ſubſtantifs féminins.
Autruche, oiſeau, *ſtruthio-camelus.* eſtomach d'autruche, *ſtomachus ſtruchio-camelinus.*
Coqueluche, mal, *cuculus morbus.*
Cruche, *hydria.*
* Cruche, idiot, *ſtultus.*
v Epluche, *ſeligo.*
Enfreluche, *nugæ.*
Freluche, *panniculæ.*
Guenuche, *ſimia.*
Huche, *mactra.*
Peluche, *villoſa pellis.*
v Trebuche, *laborat.*

UCRE.

m Lucre, *lucrum.*
m Sucre, *ſaccharum.*
m un pain de ſucre, *ſacchari meta.*

UD.

ſubſt. & adj. maſ.
Bogud, nom propre.
Flud, Philoſophe, *-dius.*
Sud, au midi, *auſter.*
Talmud des Juifs, *-dium.*
Talud, *propes, in talum exiens projectio.*

UDE.

ſubſtantifs féminins.
Amplitude, terme d'Aſtronomie, *-do.*
Aptitude, *-do.*
Arctitude, terme d'Anatomie, étréciſſement, *-do.*
Attitude, terme de Peinture, *ſitus, poſitio.*
Béatitude, *-do.*
Bude, ville d'Hongrie, *-da.*
Celſitude, ancien titre de dignité.
Certitude, *-tudo.*
Décrépitude, *ſenecta.*
v Elude, d'Eluder, *eludo.*
Etude, cabinet, *muſeum.* ſçavoir, *ſcientia.* ſoin, *cura, ſtudium,* au plur. les ſciences, *ſtudia litterarum.*
Exactitude, *accuratio.*
Gratitude, *-do.*
Habitude...
Incertitude...
Ingratitude, *ingrati animi vitium.*
Inquiétude, *angor.*
Latitude, *-do.*
Longitude...
* Manſuétude, *-do, lenitas.*
Multitude, *-do.*
Plénitude...
Prélude, *præludium.*
Promptitude, *-do.*
a Prude, *prudens.*
Quiétude, *quies.* oraiſon de quiétude, *oratio quieta.*
Rectitude, *rectum,* vel *integritas.*
a Rude, *rudis.*

ſubſtantifs féminins.

Servitude, *ſervitus.* ſujétion d'héritage, *ſervitus, ſubjectio.*
Similitude, *-do.*
Soſitude...
Sollicitude...
Turpitude...
Viciſſitude...

VÉ. monoſyllabe.

ſubſtantifs & adjectifs maſculins.

Avé, priere, *ave.* un inſtant, *inſtanti temporis.*
Civé, ragoût de lievre, *cepolla.*
Dépravé, *-vatus.*
Douvé; il ſe dit du foie des animaux qui eſt altéré, *corruptus.*
Leſſivé, *lexivio lotus.*
pain levé, *panis fermentàtus.*
à-cu-Levé, *ludi ſpecies.*
Oeuvé, *ovatus.*
Pavé, *pavimentum.* un batteur de pavé, *errabundus.*
Privé, domeſtique, un canard privé, &c. *cicur.*
Privé, particulier, *privatus, particularis.*
conſeil Privé, *conſilium ſanctius.*
Privé, garderobe, *forica.*
un Salvé, *ſalutatio.*
Sénevé, plante, *ſinapi.*
Sens réprouvé, *ſenſus reprobus.*
enfant Trouvé, *infans expoſitus.*
Vé, v. m. pour Vrai, *verus.*

VERBES.

verbes au prét. & part. maſcul.

Abreuvé, *adaquatus.*
Accouvé, v. n. *aſſioſus, iners.*
Achevé, *abſolutus.*
Aggravé, *-vatus.*
Approuvé, *-obatus.*
Arrivé, *qui advenit.*
Bravé, *ferociùs inſultatus.*
Captivé, *captatus.*
Cavé, *-vatus.*
Conſervé...
Crevé, *diſruptus.*
Cultivé, *cultus.*
Dépravé, *-vatus.*
Déſapprouvé, *improbatus.*
Elevé, *-vatus.*
Emblavé, *ſeminatus.*
Enervé, *-vatus.*
Enjolivé, *ornatus.*
Enlevé, *raptus.*
Entravé, *compedatus.*
Eprouvé, *probatus.*
Eſquivé, *-vitatus.*
Gravé, *cœlatus.*
Grevé, *luſus.*
Involvé, embrouillé, *intricatus.*
Lavé, *lotus.*
Levé, *levatus.*
Obſervé, *-vatus.*
Pavé...
Préſervé, *ab aliquo malo propulſus, ſervatus.*
Privé, *-vatus.*
Prouvé, *probatus.*
Réprouvé, *-obatus.*
Réſervé, *-vatus.*
Sauvé, *ſalvatus.*
Soulevé, *ſublevatus.*
Trouvé, *inventus.*

Voyez les autres verbes en ver.

UÉ. diſſyllabe.

Gradué, *gradum adeptus.*

m Josué, *Josue.*
Mésué, nom d'un Médecin.

VERBES.

Verbes au prét. & part. masc.

Atténué, *-nuatus.*
Attribué, *-butus.*
Conspué, *-putus.*
Constitué, *-tutus.*
Continué, *-nuatus.*
Contribué, *impertitus.*
Dénué, *denudatus.*
Déshabitué, *inassuefactus.*
Désinfatué, *stoliditate liberatus.*
Destitué, *-stitutus.*
Diminué, *-nutus.*
Distribué, *-butus.*
Effectué, *effectus.*
Eternué, *qui sternutavit.*
Evacué, *-uatus.*
Exténué...
Habitué, *assuefactus.*
Insatué, *-tuatus.*
Influé, *influxus.*
Insinué, *-nuatus.*
Institué, *-stitutus.*
Mué, *mutatus.*
Perpétué, *æternitati mandatus.*
Polluë, *-lutus.*
Ponctué, *punctis distinctus.*
Prostitué, *-tutus.*
Remué, *motus.*
Restitué, *-tutus.*
Rué, *jactus.*
Salué, *-utatus.*
Situé, *situs.*
Substitué, *-stitutus.*
Sué, *sudatus.*
Tué, *occisus.*
Voyez les autres verbes en uer.

Substantifs & adjectifs féminins.

U E. dissyllabe.

Abbatue, terme d'Architecture.
Absolue, *-luta.*
Anchue, terme de Manufacture, *subtegmen.*
Avenue d'arbres, *accessus arboribus consitus.*
Barbue, poisson, *rhombus levis.* farment avec sa racine, *viviradix.*
Battue, *præda diverberandis dumis per strepitum elicita.*
Berlue, *caligo.* avoir la berlue, *caligare.*
Besaigue, *bipennis.*
Bévue, *erratum.* faire une bévue, *errare.*
Bossue, *gibba.*
Charrue pour labourer, *aratrum.* son manche, *stiva.* son soc, *vomer.*
Chenue, vieille, *cana.*
Ciguë, herbe, *cicuta.*
Basse-continue, *bassus continuus.*
fiévre-Continue, *febris continua.*
à la Continue, *continuò.*
Coquesigrue, poisson, *oyster.* chimere, *-mæra.*
Cornue, *-nuta.* à distiller, *ampulla cornuta.*
soie Crûe, *bombyx cruda.*
Crûe de riviere, *accretio.*
* Déconvenue, *infortunium.*
Dissolue, *-luta.*
Entrevue, *congressus.*
Etendue, *extensio.*

Feuillue,

Substantifs & adjectifs feminins.

Feuillue, *frondosa.*
Gouſſue, *gulosa.*
Grue, oiſeau, *grus.* niais, *hardus.* pour élever des fardeaux, *grus tractatoria.*
heure Indue, *hora indebita, intempestivè.*
Imbue, *tuta.*
Jouſſue, *malis turgidis & crassis.*
Irréſolue, *dubia, anceps.*
Iſſue, ſuccès, *successus.* ſortie des maiſons, *exitus.* entrée de table, *promulsis.*
Laitue, herbe, *lactuca.*
Maintenue, *justa possessio.*
Maſſue, *clava.* coup de maſſue, *clavæ ictus.*
Menſtrue, terme de Chymie, *menstruum.* au plur. ſang menſtruel, *menses; menstrua.*
Morue, *morua.*
Mue d'oiſeau, *saginarium.* de ſerpent, *vernatio.* du cerf, *cervi mutatio.* mettre en mue, *in saginario includere.*
Nue, nuage, *nubes.*
Pelue, *villosa.*
ſentinelle Perdue, *hostibus proximus vigil.*
Recrue, *actio.* faire une recrue, *supplementum militum scribere.* les envoyer, *incrementa mittere.* recrue de ſubſides, *vectigalium accessio.*
Repue, repas, *mensa.*
franche-Repue, *pastus gratuitus.*
femme Réſolue, *virago.*

Substantifs & adjectifs feminins.

Retenue, modération, *-io.* qui n'en a point, *intemperans.* réſervation, *-tio.* modeſtie, *-tia.* pudeur, *pudor.* qui a de la retenue, *moderatus.* ſans retenue, *immoderate.*
Revue d'un procès, *revisio.* d'une armée, *exercitûs recensio.*
Rue de ville, *via.*
Rue, herbe, *ruta.*
Sangſue, *sanguisuga.* Maltotier; *hirudo.*
Statue, *statua.* ſimulacre, *-crum.* au naturel, *iconica.* d'une grandeur extraordinaire, *colossea.* équeſtre, *-stris.* pédeſtre, *-stris.* de bronze, *ex ære.* bien faite, *spirans.* petite, *sigillum.* dreſſer une ſtatue, *collocare statuam.* la faire en bronze, *ducere statuam ex ære.*
Superflue, *-flua.*
Tenue, *ordo, series.* d'une tenue, *continenti serie.* poſſeſſion, *-io.* des Etats, *comitiorum celebratio.* de l'ancre au fond de la mer, *arrepta in fundo terræ portio ab anchorâ.*
Touſſue, *densa.*
Tortue, animal, *testudo.* terme de guerre des Romains, *testudo.*
Tue, tue, *macta, macta.*
Venue, *adventus.*
bien-Venue, *faustus adventus.* repas, *adventitium epulum.*

substantifs & adjectifs féminins.

* tout d'une Venue, *continuo.*
Vermoulue. *cariosa.*
Verrue, poireau, *verruca.*
Vue, *visus.* a ma vue, *me vidente:* aspect, *-us.* inspection, *-tio.* intention, *-tio.* dessein, *consilium.* point de vue, *punctum visionis,* basse-vue, *myopia.* qui a la vue basse, *myops.* a perte de vue, *ad aspectum immensum.* hors la vue, *procul a conspectu.* a vue d'œil, *oculorum judicio.*

VERBES.

verbes au présent & participes féminins.

Attendue, *expectata.*
Attribue, *-buit.*
Bue, de Boire, *quam bibit aliquis.*
Confondue, *confusa.*
Contribue, *-buit.*
Constitue, *-tuo.*
Continue, *-nuo.*
Crue, de Croire, *credita.*
Crue, de Croître, *aucta.*
Defendue, *tuta.*
Dependue, *demissa.*
Déshabitue, *desuefacio.*
Destitue, *-tuo.*
Detendue, *laxata.*
Distribue, *-buit.*
Effectue, *efficio.* f
Elue, *electa.*
Emoulue, *acuata.* f
Entendue, *audita.*
Etendue, *extensa.* f
Evertue, *conor.* f
Fendue, *fissa.* f

verbes au présent & participes féminins.

Fondue, *fusa.*
Habitue, *assuefacio.*
Infatue, *-tuo.*
Institue...
Mordue, *admorsa.*
Morfondue, *frigore rigens.*
Moulue, *molita.*
Pendue, *suspensa.*
Pollue, *-luta.*
Prétendue, *prætensa.*
Prostitue, *-tituo.*
Pue, de Puer, *fœtens.*
Rendue, *reddita.*
Résolue, *-luta, statuta, certa.*
Rue, de Ruer, *calcitrans.*
Sous-entendue, *subaudita.*
Substitue, *-tuo.*
Survendue, *cariùs vendita.*
Suspendue, *suspensa.*
Tendue, *tensa.*
Tondue, *tonsa.*
Tue, *occido.*
Vendue, *vendita.*
Venue, *quæ venit.*

Plus, les féminins des noms & des participes en u & en ue : bossue, emue.

EAU. voyez AU.

VÉE. dissyllabe.

Abat chauvée, sorte de laine, *lana vilis.*
Arrivée, *adventus.* d'arrivée, *in ipso adventu.*
Carpe œuvée, *carpio ovis farta.*
Cavée, *via cava.*
Corvée, *opera vectigalis.*
Couvée, *pullatio.*

ture, *obscurum dilutius.*

* Aridure, maigreur, *aridi-*

Cuvee. *cisterna, cisterna.*
Etuvée. *palmentum.*
Havee. *bacagium.*
Levée, digue, *aggér.* avancée dans l'eau, *moles.* deniers, *exactio argentaria.* de gens de guerre, *militum delectus.* faire des levees, *milites colligere.* levée de bouclier, *ab hostibus direptio.* d'un siege, *soluta obsidio.* du Parlement, *a curiâ dimissio.*
Main-levée, faire ou donner main-levée, *manum tollere cadaveri juris.*
Navée, vieux mot, *navigium.*
Privée, domestique, *domestica.* familiere, *familiaris.*
Relevée, le soir, *pomeridiana.*
Traivée, *interrigium.*
Triple-vée, *triscabinium.*
Voyez les participes pris des verbes en ver : levée.

VEE. monosyllabe.

Vée, *cespes arida.*
Vée, *vide.*
Rente constituée, *redditus constituti.*
Suée, *sudor, sudoris.*
Prostituée, *prostituta.*
Voyez les participes pris des verbes en ier : attribuée, *-uta.* tuée, *vide.*

VER. monosyllabe.

Acreuver, *irrigare.* mouiller, *irrigare.* remplir, *implere.* s'abreuver d'une opinion, *capere in animum.*
Achever, *absolvere, terminare, finire, perficere, mettre à chef, perficere, mettre à fin, absolvere, consummare, finire, son dommage, perdere, mettre à chef, per vim auferre, vie, vitam perdere, mûrir, fermatare, payer, persolvere, petite somme, nummum perforare.*
Aggraver.
Approuver, *probare, laudare, suadere.*
Arquer, *in arcum flectere.*
Arriver, *appellere, venire, advenire, pervenire, advenire, attingere, pervenire, attingere, contingere, accidere, advenire, contingere, pervenire, hazarder, se, periclitari.*
Arriver, terme de Vaisseau.
Baguer, *pungere annulum in digito.*
Baver, *fluere per os, ut infantes in labro.*
Cabaner, *otium, tempus terere, ludere, dissipare, consumere, otiosum esse, desidere,

Conſerver, *-vare.* garder, *-ſueri.* ſa ſanté, *valetudinem curare.* ſe conſerver, *ſalutí conſulere.*
Conſpuer, *conſpuere.*
Controuver, *confingere.* inventer une fauſſeté, *comminiſci.*
Crever, rompre, *diſrumpere.* ſe fendre, *diſſilire.* les yeux, *effodere oculos.* de dépit, *ſe diſrumpere.* dans ſes panneaux, *rumpi ad ilia.*
ſe Crever, *diſrumpi.* à force de manger, *cibis ſe ingurgitare.*
Cultiver, *colere.* avec ſoin, *excolere.* orner, *-nare.*
Cuver, bouillir, *efferveſcere.* s'écumer, *ſpumare.* laiſſer cuver, *ſinere vinum efferveſcere.* cuver ſon vin, *vinum obdormiſcere.* l'exaler, *exhalare.*
Délaver, *diluere.*
Dépaver, *ſilices avellere.*
Dépraver, *-vare.* corrompre, *-rumpere.*
Dériver un mot d'un autre, *verbum ab altero deducere.* ce qui eſt rivé, *clavum retuſum ſubrigere.* une choſe d'une autre, *derivare.* des ruiſſeaux par la plaine, *rivos in planitiem deducere.*
Déſapprouver, *improbare.* ne pas prouver, *non probare.*
Échever, vieux mot, *effugere.*
Elever en haut, *attollere.* bâtir, *erigere.* dreſſer, *ſtatuere.* poſer, *ponere.* la voix, *vocem attollere.* quelqu'un aux honneurs, *provehere ad honores.* exciter, *-tare.* des enfans, *educare pueros.* nourrir, *nutrire.* inſtruire, *docere.* s'Elever de la pouſſiére, *humo ſe tollere.* hauſſer la tête, *caput erigere.* par ſon ſçavoir, *ſtudiis procedere.* parvenir aux honneurs, *ad honores pervenire.* s'agrandir, *creſcere.*
Emblaver, *ſeminare.*
Encaver, *in cellam demittere.*
Enclaver, *includere.*
Encuver, mettre dans la cuve, *in labrum ponere.*
* Endéver, *ringi.* faire endéver, *urere aliquem.*
Enerver, *-vare.* affoiblir, *debilitare.*
Engraver, s'enſabler, *adhæreſcere arenæ.*
Enjoliver, *ornare.*
Enlever en haut, *ſurſum attollere.* emporter, *auferre.* ravir, *rapere.* arracher, *eripere.* tranſporter, *tranſferre.* d'admiration, *commovere admiratione.*
Entraver un cheval, *equo compedes indere.*
Eprouver, *explorare.* expérimenter, *experiri.* tenter, *-tare.* une armé, *probare.* ſentir, *-re.*
Etuver, *aquâ* vel *aliv liquore fovere.*
Eſquiver, *effugere.* éviter, *-tare.* fuir, *-gere.* éluder,

verbes à infinitif.

verbes à infinitif.

verbes à l'infinitif.

-*ere*. le coup en ſe détournant, *corporis declinatione ictum declinare*.
s'Eſquiver, *evadere*. faire eſquiver quelqu'un, *dare fugam alicui*.
Eſtriver, vieux mot, *contendere*.
Graver, *cælare*.
Grever, maltraiter, *malè excipere*.
Grever, terme de Juriſprudence, charger.
Griever, vieux mot, *moleſtare*.
Improuver, -*obare*. condamner, *condemnare*.
Innover, -*vare*. introduire, *introducere*. de nouvelles coutumes, *novos mores inducere*.
Invectiver, *invehi in*.
Laver, *lavare*.
Leſſiver, *lixivium coquere*. laver, *lixivio eluere*. laver avec de la leſſive, *lixivio lavare*.
Lever, -*vare*. un fardeau, *onus extollere*. en haut, *in ſublime levare*. la main, *manum extollere*. la lever ſur quelqu'un, *intentare alicui ictus*. la tête, *caput efferre*. boutique, *officinam inſtruere*. des troupes, *milites conſcribere*. le ſiége de devant une ville, *obſidionem ſolvere*. faire lever le ſiége, *obſidione liberare*. le gibier, *è latibulis feram excitare*. la pâte, *fermentare*. le caſque, *prodere ſe in publicum*. ramaſſer, *cogere*. deſſervir la table, *efferre*. les doutes, *dubia tollere*. de la marchandiſe, *merces exemere*. un enfant, *puerum levare*.
ſe Lever du lit, *ſurgere è lecto*. étant courbé, *erigere ſe*. par honneur, *aſſurgere*. être debout, *ſtare*.
Lever, ſ. m. *ſurrectio*. du ſoleil, *ſolis ortus*.
Méſarriver, *male accidere*.
Morver, *mucum contrahere*.
Mouver, terme de Jardinier, *fodere*.
Nerver (un livre) terme de Relieur, *nervos quoſdam in librorum dorſo exprimere*.
Obſerver, -*vare*. garder, *cuſtodire*. tenir, *tenere*. contempler, -*ari*. le mouvement des aſtres, *aſtra ſpeculari*.
Over, vieux verbe, *audire*.
* Parachever, *perficere*.
Paver, *pavimentare*. les rues, *plateas lapidibus ſternere*.
Préſerver, -*ſervare*. défendre, -*dere*. garder, *ſervare*.
Priver, -*vare*. dénuer, -*orbare*. dépouiller, *ſpoliare*. quelqu'un de ſa charge, *abrogare alicui magiſtratum*. de ſa dignité, *dignitatem detrahere*. ſe priver de, *abſtinere à*.
Prouver, *probare*. confirmer, -*mare*. enſemble, *comprobare*.

Etamure, *ſtanno illitus*.
Garniture, terme d'Impri-

verbes à l'infinitif.

Réaggraver, *iterùm aggravare.*
Relever, *-vare.* ce qui eſt tombé, *erigere.* ſe lever davantage, *attollere.* le courage, *animos addere.* un courage abattu, *animum abjectum excitare.* un affligé, *afflictum erigere.* de maladie, *convaleſcere.* de ſes couches, *è puerperio exurgere.* donner de l'éclat, *ſplendorem addere.* le goût, *ſaporem acuere.* par des louanges, *laudibus efferre.* de peine, *curâ eximere.* reprendre, *redarguere.* mettre au même état, *in integrum reſtituere.* des fins de non-recevoir, *actionem reſtituere.* de ſon ſerment, *juris-jurandi religione ſolvere.* un appel, *juſtam provocationem rectè atque ordine peragere.* un mineur, *ob defectum ætatis minorem in integrum reſtituere.* de quelqu'un, être ſon vaſſal, *ab aliquo fundum beneficiarium habere.*
ſe relever du lit, *è lecto ſurgere.* hauſſer la tête, *caput extollere.*
Repaver, *iterùm ſilicibus ſternere.*
Reprouver, *-obare.* rejetter, *rejicere.*
Réſerver, *-vare.* mettre en réſerve, *recondere.* mettre à part, *ſeponere.* excepter, *excipere.*
ſe réſerver, *ſe ſervare.*

verbes à l'infinitif.

Retrouver, *iterùm invenire.*
Rêver en dormant, *ſomniare.* à quelque choſe, *de re cum animo cogitare.* méditer, *-tari.* radoter, *delirare.*
River un clou, *clavo cuſpidem retundere.* réprimer, *retundere.*
Saliver, *ſalivam emittere.*
Sauver quelqu'un, *ſervare.* tirer d'un danger, *periculo eripere.* procurer le ſalut, *ſalutem procurare.* ſa conduite, la juſtifier, *agendi rationem probare.* les dehors, les apparences, *ſpeciem dare.* ſon honneur, *honori ſuo conſulere.*
ſe Sauver, faire ſon ſalut, *æternam ſibi procurare ſalutem.* s'enfuir, *fugere.* d'un péril, *è periculo evadere.*
Soulever, lever par deſſous, *ſublevare.* en haut, *ſuſtollere.*
ſe Soulever, ſe révolter, *deficere.* contre ſon Prince, *ſe contra Principem commovere.* ſoulever le Peuple, *ſeditionem commovere.*
Suiver, enduire de ſuif, *ſebo illinere.*
Trouver, *reperire.* inventer, *invenire.* à force de chercher, *excogitare.* par hazard, *caſu adinvenire.* aller trouver, *adire.* trouver, ſembler, *videri.* bon, *probari.* à dire ou de manque, *deſiderare.*

verbes à l'infinitif.

se trouver en un lieu, *adesse*. dans un festin, *convivio interesse*. mal, *graviter se habere*. en peine, *angi*, *sollicitum esse de*.

UER. dissyllabe.

Abluer, *-ere*.
Accentuer, *accentu notare*.
Affluer, *-ere*.
Arquer, *in arcum flectere*.
Atténuer, *-nuare*.
Attribuer, *-ere*. donner, *dare*.
s'Attribuer, *sibi tribuere*. la gloire d'autrui, *gloriam alienam in se transmovere*.
Baffouer, *contumeliis vexare*.
Boffuer, *tubera excitare*.
Commuer, *-utare*.
Conſtituer, *-ere*.
Continuer, *-nuare*.
Contribuer, *-ere*.
Décruer, *lixiviam facere*.
Dégluer, *deglutinare*.
Dénuer, *denudare*.
ſe Déshabituer, *conſuetudinem mutare*.
Deſtituer, *-ere*.
Diminuer...
Diſcontinuer, *intermittere*. interrompre, *-rumpere*. parler ſans diſcontinuer, *verba perpetuare*.
Diſtribuer, *-ere*.
Effectuer, *efficere*.
Engluer, *inglutinare*.
Eternuer, *ſternutare*.
Evacuer, *-cuare*.
Evaluer, *æſtimare*.
s'Evertuer, *conari*.
Exténuer, *-nuare*.

verbes à l'infinitif.

Fluer, terme de Chirurgien, *fluere*.
Gluer, *glutinare*.
Habituer, *aſſuefacere*. s'habituer, *aſſueſcere*. enſemble, *conſueſcere*. à la vertu, *virtutis ſtudium imbibere*. en quelque lieu, *alicubi ſedes & domicilium collocare*.
Huer, *clamoribus & ſibilis inſequi*.
Infatuer, *-tuare*.
Influer, *-ere*.
Inſinuer, *-uare*.
Inſtituer, *-ere*.
Muer, *mutare*. changer de plume, *vernationem pati*. de plume, de poil, *plumam aut pilos i.aurare*.
Nuer, *umbrare*.
Perpétuer, *-tuare*.
Pertuer, vieux mot, *perforare*.
Polluer, *-ere*.
Ponctuer, marquer les Chanoines abſens, *punctuare*.
Proſtituer, *-ere*.
Rédarguer...
Refluer...
Remuer, *movere*. agiter, *-tare*. un enfant, *puerum curare*. la paſſion, l'exciter, *affectum movere*. troubler un Etat, *rempublicam movere*. troubler, *turbare*.
Reſtituer, *-uere*.
Reſuer, *iterum ſudare*.
Ruer des pieds, *recalcitrare*. jetter des pierres, *jacere lapides*. ſe ruer ſur quelqu'un, *in aliquem irruere*.

jeſtueuſe, *baſilicus*. voila

verbes à l'infinitif.

Saluer, *-utare.*
Situer, *locare.*
Statuer, *-ere.*
Substituer...
Suer, *sudare.*
Tortuer, *torquere.*
Transmuer, *-utare.*
Tuer, *occidere.* éteindre, *extinguere.*
Tumultuer, vieux mot, *tumultuari.*

VET. UET. *voyez* ET.

VEUX. UEUX. *voyez* EUX.

U F.

Tuf, *tofus.* de tuf, *tofinus.*

UFE.

substantifs masculins.

Tartufe, faux dévot, *ou* hypocrite, *-fus.*
Trufe, *ou* Trufle, *tuber.*

UFLE.

substantifs masculins.

Bufle, animal, *bubalus.*
* Bufle, lourdaut, *stupidus.*
collet de Bufle, *collare bubalinum.*
Mufle, *rostrum.*
Panufle, *crepina.*
Trufle, *ou* Trufe, *tuber.*

UGE.

v Adjuge, *adjudico.*
a Axifuge, terme de Geométrie, *-gus.*
m Bruge, ville, *Brugæ.* de Bruge, *Brugensis.*

substantifs masculins.

Déluge, *diluvium.*
Fébrifuge, reméde contre la fiévre, *-ga.*
Grabuge, querelle, *rixa.*
Gruge, verbe, *mando.*
Juge, *judex.* bon juge & bon connoisseur, *æquus rerum judex* vel *æstimator.* intégre, *integer.* incorruptible, *incorruptus.* civil, *civilium rerum.* criminel, *rerum capitalium prætor*, vel *quæstor.* souverain, *supremus judex.* prendre pour juge, *judicem sumere de.* faire l'office de Juge, *judicium exercere.* être juge, *sedere ad judicium.*
v Juge, *judico.*

U G N E.

v Impugne, *impugno.*
v Répugne, *-gno.*

U G U E.

v Conjugue, *-go.*
f Fugue, piece de Musique, *fuga.*
m Hugue, nom, *Hugo.*
v Subjugue, *subigo.*

V I.

subst. masculins.

Allouvi, *famelicus.*
Chenevi, *granum Cannabinum.*
Envi, terme de jeu, *æmulatio.*
Envi, vieux mot, *invitus.*

à l'Envi, *certatim.*
m Pavi, *ou* Pavie, *Patavium.*

VERBES.

verbes à l'imp. & au prétérit.
Aſſervi, *in ſervitutem aſſerui.*
Aſſouvi, *ſatiavit.*
Deſſervi, *offendi.*
Pourſuivi, *perſecutus.*
Ravi, *rape.*
Savy, vieux mot, Sage, *ſapiens.*
Servi, *ſervivi.*
Suivi, *ſecutus.*
Survi, *ſuperſtes eſto.*
Vi, *vive.*

UI. diſſyllabe.

ſubſtantifs maſculins.
Appui, *fulcrum.* ſoutien, *fulcimen.* protecteur, *-tor.*
Aujourd'hui, adv. *hodie.*
Autrui, *alius, alia, aliud.*
Celui, *is, ea, id.*
Ennui, dégoût, *tædium.* nauſée, *faſtidium.* facherie, chagrin, *moleſtia.* cauſer de l'ennui, *tædium afferre.* du dégoût, *faſtidium creare.* prendre de l'ennui, du chagrin, *moleſtiam ſuſcipere.*
Eſſui-main, *manutergium.* terme de Corroyeur, lieu où l'on fait ſécher le cuir tanné, *cori exſiccatorium.*
Etui, *theca.*
Glui, vieux mot, *palea.*
* Hui, dans Hui, *hodie.*
Lui, *ille, illa, illud.*
Méshui, *hoc ipſo die.*
Mui, *ou* Muid, *modius.*
demi muid, *ſemimodius.*
m Refui, vieux mot, *perfugium.*

VERBES.

verbes à l'impératif.
Condui, *-duc.*
Conſtrui, *inſtruc.*
Cui, *coque.*
Détrui, *deſtruc.*
Endui, *illini.*
Fui, *fuge.*
Indui, *induc.*
Inſtrui, *inſtruc.*
Introdui, *-duc.*
Nui, *noce.*
Pourſui, *perſequere.*
Produi, *produc.*
Rédui, *reduc.*
Sédui, *ſeduc.*
Sui, *ſequere.*
Tradui, *traduc.*
Voyez les autres verbes en uire.

U I A. & U Y A.

Alléluya.
m Alléluya, fleur, *trifolium acetoſum.*
verbes.
Appuya, *fulſit.*
Ennuya, *tædium creavit.*
Eſſuya, *terſit.*
Voyez les autres verbes en uier.

V I E.

ſubſt. féminins.
Bivie, Déeſſe, *-via.*
Convie, verbe, *invito.*
Cracovie, ville, *-via.*
Eau-de-vie, *vinum igne vaporatum.*
Envie, *invidia.*

substantifs féminins.

Envie, *invido.*
Envie, terme de Médecine, *nævus.*
Moldavie, pays, *-via.*
Moscovie, pays...
Obvie...
Pavie, *ou* Pavi, fruit, sorte de pêche, *persicum duracinum.*
Pavie, ville, *Patavia.*
Sigovie, ville.
pain de Sigovie, *panis Sigovinus.*
Silvie, couleur, *coloris species.*
Survie, *via superstes.*
Sylvie, nom de femme en Poésie, *-via.*
Varsovie, ville de Pologne.
Vie, *vita.* divine, *-na.* angélique, *-ica.* raisonnable, *rationabilis.* sensitive, *-va.* végétative, *-va.* intellectuelle, *-ualis.* longue, *-ga.* courte, *brevis.* dissipée, *dissipata.* débauchée, *dissoluta.* illustre, *-stris.* le tems de la vie, *ætas.* le cours de la vie, *cursus vitæ.* fin de la vie, *vitæ finis.* être en vie, *vivere.* jouir de la vie, *vitâ frui.* plein de vie, *vivax.* qui a plus de vie, *vivacior.* longueur de vie, *vivacitas.* prendre vie, *nasci.* la perdre, *mori.* l'ôter, *vitam adimere.* la redonner, *revocare ad vitam.* donner la vie, *gignere.* à son ennemi, *hostem incolumem dimittere.* sur peine de la vie, *sub capitis pœna.*

substantifs féminins.

Vie, aliment, *cibus, alimentum.* faire la vie, *epulari.* faire bonne vie, *totum esse in comessationibus.* mener une pauvre vie, *parcè ac duriter vitam agere.* gagner sa vie par le travail, *labore vitam tolerare.* mendier sa vie, *mendicare.* demander sa vie, *victum quærere.*
Vie, contentement, *deliciæ.* plaisir, *voluptas.* amour, *amor.* la lecture, la priére, &c. sont ma vie, *studio, litteris, oratione, &c. delector.*
Vie, maniére de vivre, de se gouverner, *vitæ ratio.* homme de bonne vie, *homo frugi.* d'une vie intégre, *integer scelerisque purus.*
Vie, santé, *salus, sanitas.* remettre en vie, *saluti reddere.* sauver sa vie, *saluti consulere.* qui est sans vie, *exanimis.* qui est presque sans vie, *semianimis.*
Vie, action, *facta.* écrire la vie de quelqu'un, *facta alicujus illustrare.*
Plus, les pluriels des verbes ravir, suivre, poursuivre: ravie, suivie, poursuivie.

U I E.

Buie, *hydria.*
Buie, colombier, *colombarium minus.*

subst. fém.

Ouie, *auditus.* bonne, *foleʃ.* qui a l'ouie dure, *ſurdaſter.*
Ouies des poiſſons, au plur. *branchiæ.*
Parapluie, *umbella.*
Pluie, *pluvia*, *imber.* forte, *ingens.* eau de pluie, *aqua pluviatilis.* vent de pluie, *ventus pluvius.* qui apporte la pluie, *imbrifer.* durant la pluie, *per imbrem.*
Plûie, ſorte d'étoffe.
Suie de cheminée, *fuligo.*
Truie, *ſcropha.* injure, une femme trop graſſe, *mulier obeſa.*

VERBES.

préſ. du ſubj. &c.

Appuie, *fulciam.*
Déſennuie, *tædium levem.*
Enfuie, *effugiam.*
Ennuie, *tædeat te.*
Eſſuie, *tergam.*
Fuie, *fugiam.*

UIÉ. ou plutôt UYÉ.

part. maſcul. & ſemin.

Appuyé, *fultus.*
Déſennuyé, *tædio levatus.*
Ennuyé, *tædio affectus.*
Eſſuyé, *terſus.*

UIÉE. ou plutôt UYÉE.

Appuyée, *fuſſulta.*
Déſennuyée, *tædio levata.*
Ennuyée, *tædio affecta.*
Eſſuyée, *terſa.*

VIER. UIER. *voyez* IER.

ſubſtantifs. maſculins.

VIN. *voyez* IN.

VIR. *voyez* IR.

VIR. UIR. *voyez* IR.

UIRE. *voyez* IRE.

VIS. UIS. *voyez* IS.

VIT. UIT. UIST. *voyez* IT.

U L.

Accul, fond des terriers, *ſpecuum extrema fundula.*
Archiconſul.
Calcul, *-lus.* ſupputation, *-tio.*
Calcul, maladie, *-lus.*
Caſſecul, chûte, *tubricum iter.*
Conſul, Juge des Marchands. *Conſul, mercatorum judex.*
Conſul Romain, *Romanus Conſul.*
Cul, *ou* Cu, *culus*, *podex.* feſſes, *nates.* culaſſe, fond, *fundum.*
Coupe-cul terme de jeu.
Levécul, terme de Joueur.
Nul, *nullus*, *la*, *lum.*
Phul, Roi des Aſſyriens, *-lus.*
Pouſſe-cul, *ſatelles.*
Proconſul, *-ſul.*
Recul du canon, *tormenti receſſus.*
Tape-cul, partie d'une baſcule, *anthliæ pars extrema.* Item, poche que portent les Capucins.
Vice conſul.

ULBE.

f Bulbe, *-bus.* oignon de plante, *bulbosa radix.*

ULCE. & ULSE.

v * Compulse, *compello.*
v * Expulse, *expello.*

ULCRE.

m Sépulchre, *-chrum.* tombeau, *tumulus.* monument, *-um.* mettre dans le sépulchre, *mortuum humare.* de sépulchre, *sepulchralis.* lieu plein de sépulchres, *sepulchretum.* faire un sépulchre, *sepulchrum extruere.* mis au sépulchre, *humatus.* sépulchre honoraire, *cœnotaphium.*

ULGUE.

v il Divulgue, *-gat.*

ULE. long.

v il Brûle, *incendit.*

ULE. bref.

subst. masc. &c.

Adminicule, *-lum.*
Animalcule...
Atabule, vent, *-ulus.*
Bacule, croupiere, *postilena.*
Bajule, Officier Grec, *-ulus.*
Base *anthlia.*
Bul... *-la.*

substantifs masculins & féminins.

Camaldule, Ordre de Religieux, *-lus.*
Campanule, plante, *-la.*
Canicule...
Canule, *tubulus.*
Capsule, *-ula.*
Caroncule, *caruncula.*
Catulle, Poëte Latin, *-ullus.*
Cédule, *cingrapha.*
Cellule, *-la.*
Cicatricule...
Clavicule...
Conciliabule, *-lum.*
Conventicule...
Copule, terme de Logique, *copula.*
Corpuscule, *-lum.*
Crapule, *-la.*
Crédule, *-lus.*
Crépuscule, *-lum.*
Cuculle, *-ullus.*
Curulle, *-ulis.*
Emule, *æmulus.*
Entitatule, petite entité, *-ula.*
Espatule, plante, *ciris.*
Facule, *-ula.*
Fécules, au plur. *-ulæ.*
Férule, *-la.*
Fistule...
Formule...
Funambule, danseur de cordes, *-lus.*
Galéricule, tour des cheveux à l'usage des Dames de la Gréce.
Glandule, *-lus.*
Globule, petit globe...
Gule, vieux mot, *-ula.*
Hercule, *-les.*
Colonnes d'Hercule, *columnæ Herculis.*

Substantifs masculins & feminins.

Janicule, *-lum.*
Indicule, qui montre, *-lus.*
Immatricule, *in album relatio.*
Incrédule, adj. *-lus.*
Jule, nom, *-lius.* monnoie, *Julius nummus.*
Lacrymule, *-la.*
Lobule, terme d'Anat. *-lus.*
Locules, au plur. *-uli.*
Raimond-Lulle, Philosophe Chymique, *Raimundus Lullius.*
Macule, *-la.*
Lettre Majuscule, *majuscula littera.*
Mandibule, terme d'Anatomie, mâchoire.
Manipule, *-lus.*
Matricule, *index nominum.*
Minuscule, terme d'Imprimerie.
Module, terme d'Architecture, *-lus.*
Monocule, verre convexe de deux côtés.
Monticule, *-lus.*
Mule, *mula.* pantoufle, *crepida.* aux talons, *pernio.* ferrer la mule, voler, *pecuniam suffurari.*
Noctambule, *-lus.*
Notule, *-la.*
Nubécule...
Nulle, adj. *nulla.*
Opuscule, *-lum.*
Panicule, terme d'Anatomie, *membrana carnosa.*
Papules, au plur. terme de Médecine.
Particule, *-la.* terme de Grammaire; les interjections, plusieurs pronoms & adverbes sont des particules.
Patibule, vieux mot, *expositus.*
Pécule, *-lium.*
Pédicule, *tenuissimus ramulus.*
Pellicule, *-la.*
Pendule, *-lus.* horloge à pendule, *pendulum horologium.*
Péninsule, *-la.*
Perpendicule, *-lum.*
Pilule, *-la.* avaler la pilule, au fig. en passer par-là, *hoc est deglutiendum.*
Pinnule, *-la.*
Préambule, *proœmium.*
Prostibule, lieu de débauche, *lupanar.*
Pustule, *-la.*
Régule, terme de Chymie, *stibium præparatum?*
Renoncule, fleur, *ranunculus.*
Ridicule, *-lus.*
Romule, fondateur de Rome, *-lus.*
Rotule, *os orbiculare.*
Scrupule de conscience, *-lus.* poids, *scrupus.*
Sénatule, petit Sénat.
Somnambule, *ou* Noctambule, qui marche la nuit étant endormi, *somnambulus.*
Spatule, *-la*
Sympale, terme d'Anatomie *-ulum.*
Tarentule, espece d'Araignée.
Testicule,
Tibulle, Poëte Latin,

Substantifs masculins & feminins.

Subst. masc. & fem.

Valvule, *-la.*
Véhicule, *-lum.*
Ventricule, *-lus.*
Vésicule, *-la.*
Vestibule, *-lum.*
Virgule, *-la.*
Utricule, petit Outre.

VERBES.

Verbes au présent, &c.

Accule, *in arcum cogo.*
Accumule, *-lo.*
Annulle, *abrogo.*
Article, *distinguo.*
Calcule, *numero articulis.*
Capitule, *capite præscribo.*
Coagule, *-lo.*
Dissimule...
Ecule, *altero.*
Gesticule, *-lor.*
Immatricule, *in album refero.*
Intitule, *inscribo.*
Macule, *-lo.*
Postule...
Pullule...
Recule, *recedo.*
Stipule, *-lor.*

ULTE.

a Adulte, *-tus.*
f Catapulte, ancienne machine de guerre, *-ta.*
v Consulte, *-sulto.*
m Culte, *-tus.*
a Inculte...
f Insulte, *-tatio.* outrage, *-ludibrium.*
v Insulte, *-to.*
a Occulte, *-tus.*
m Jurisconsulte...

Substantifs masculins.

v Résulte, *ex re infertur.*
Tumulte, *-tus.* faire du tumulte, *tumultuari.* l'appaiser, *compescere.* faire tout en tumulte, *omnia trepidantiùs agere.*

UM.

Coagulum, matiere coagulée, *-lum.*
Gabellum, l'entre-deux des sourcils.
Ilium, ville.
Infundibulum, entonnoir.
Ladanum, *cistus ladanifera.*
Mandatum, lavement des pieds le Jeudi Saint.
Nahum, nom d'un Prophête.
Nutritum, onguent desiccatif.
Parfum, *odor.* jetter un doux parfum, *gratum odorem afflare.* parfum liquide, *unguentum.* l'art d'en faire, *unguentaria.*
Pensum, surcroît de travail à un écolier.
Quadrifolium, plante.
Quinquennium, terme de l'Université.
Retentum, terme de Palais.
Succinum, *ambarum citrinum.*
Te Deum, hymne de réjouissance & d'action de graces.
Vade-mecum, ce qui se porte par-tout.
Veni-mecum, *idem.*

UME.

f Amertume, *amaritudo.*

substantifs feminins.

Apoſtume, *-ſtema.*
Brume, brouillard, *bruma.*
Bitume, *-men.*
Coutume, *conſuetudo.* loi, *lex.*
Ecume, *ſpuma.* ôter l'écume, *ſpumare.*
Enclume, *icus.* être entre le marteau & l'enclume, *utrâque parte æqualiter premi.*
Légume, *legumen.*
Plume, *-ma.* petite, *plumula.* groſſe plume, *penna.* de plume, *plumeus.* qui a de la plume, *plumoſus.* qui n'en a point, *implumis.* commencer d'avoir des plumes, *plumeſcere.* boutique de plumes, *circulus plumatilis.* garni de plumes, *plumis inſtructus.* plume à mettre au chapeau, *pluma ornatilis.* plume pour écrire, *calamus.* tailler une plume, *aptare calamum.* paſſer la plume par le bec à, *os alicui ſublinire.*
Plume, Auteur, *Scriptor.* au poil & à la plume, *aptus ad omnia.*
Poſthume, *-mus.*
Rhûme, *rheuma.* qui a un rhûme, *rheumaticus.*
Tranche-plume, *ſcapella.*

VERBES.

verbes au prétérit, &c.

s'Accoutume, *aſſuefacio.*
Allume, *accendo.*
Déplume, *plumas eximo.*
Ecume, *exſpumo.*
Emplume, *plumis ornо.*
Enfume, *infumigo.*
Enrhume, *raucedinem contrabo.*
Fume, *fumigo.*
Hume, *ſorbeo.*
Inhume, *inhumo.*
Parfume, *odoribus imbuo.*
Préſume, *præſumo.*
Réſume; *-mo.*
Voyez les autres verbes en umer.

Pour rimer au pluriel, voyez les autres verbes qui font umes *au prétérit, comme* fumes, *&c.*

U M B L E.

a Humble, *-milis.* modeſte, *modeſtus.*

U N.

ſubſtantifs & adjectifs maſculins.

Ambrun, ville, *Ebrodunum.*
Aucun, *ullus, a, um.*
Autun, ville, *Auguſtodunum.*
d'Autun, *Auguſtodunenſis.*
Brun, *fuſcus.* un peu noir, *ſubniger.*
Le Brun, Peintre, *-nius.*
tems Brun, *tempus obſcurum.*
Clair Brun, *fuſcus dilutior.*
Chacun, *quiſque, quæque, quodque.*
Commun, *-nis.* ordinaire, *-nàrius.* uſité, *-tatus.* vulgaire, *-aris.* le commun, *vulgus.* lieu commun, *-nis locus.*
à Jeun, *jejunus.*

Substantifs & adjectifs masculins.

Importun, *-unus.* fâcheux, *molestus.* odieux, *odiosus.*
Issoudun, *Issodunum.*
Loudun, *Juliodunum.*
Melun, ville, *Melodunum.*
de Melun, *Melodunensis.*
Parfun, *ou* Parfum, *suffimentum.* senteur, *odor.*
Quelqu'un, *aliquis, qua, quod,* vel *quid.*
Trente & un, jeu, *tringinta & unum.*
Tribun, *-nus.*
Verdun, ville, *Virodunum.*
de Verdun, *Virodunensis.*
Vert-brun, couleur, *austerum glaucum.*
Un, *unus, a, um.*
c'est tout Un; *idem est.*

UNE.

Substantifs féminins.

Bétune; on appelle ainsi à Paris un carrosse à un cheval.
sur la Brune, *sub vesperam.*
la Commune, *plebs.*
Chune, peuple de l'Amérique Méridionale, *Chunus, a, um.*
Dune de mer, *moles arenaria.*
Fortune, Déesse & hasard, *fortuna.* événement, *casus.* biens, richesses, *fortunæ, res.* grandeur, *elevatio.* de mer, tourmente, *procella.*
Hune de navire, *carchesium.*
Importune, *-na.*
Infortune, *-nium.*
Lacune, *-na.*

Substantifs féminins.

Lacune; *palus.*
Lagunes, au plur. canaux de Venise, *lacunæ.*
Lune, *luna.* pleine-lune, *plenilunium.* le croissant de la lune, *luna crescens.* le cours de la lune, *lunæ cursus.*
Lune, argent des Chymistes, *argentum chymicum.*
pleine-Lune, gros visage, *plenilunium.*
demi-Lune, fortification, *semilunare munimentum.*
Lune, poisson de mer.
Lune, maladie des chevaux.
Neptune, *-nus.*
Pampelune, ville, *Pampelona.*
* Pécune, *-nia.*
Prune, fruit, *prunum.* blanche, *horderarium.* de Damas, *Damascenum.* jaune d'abricot, *prunum cerinum.* noire, *nigrum.* sauvage, *silvestre.*
Rancune, *acerbior simultas.*
Tribune, lieu élevé pour haranguer, *suggestum.* aux harangues à Rome, *rostra.* pour regarder, *forus.*
Voyez les féminins des noms en un : chacune.

UNS.

Sub. & adj. m. pl.

Aucuns, *aliqui.*
Bruns, *fusci.*
Communs, *-unes.*
lieux Communs, *loci communes.*
Importuns, *importuni.*

Parfums,

m Parfums, *odores.*
m Quelques-uns, *quidam.*
m Tribuns, *tribuni.*
Voyez le pluriel des noms en un.

UNT.

m Défunt, ſubſt. & adj. *defunctus.*
m Emprunt, *mutuum.* choſe empruntée, *commodatum.* emprunt d'argent, *mutua pecuniæ.*

UNTE.

f Défunte, *defuncta.*
v Emprunte, *mutuor.*

VOIR. *voyez* OIR.

VON.

m Eſclavon, *Sclavonicus.*
m Savon, *ſapo.*

UPE.

f Dupe, *ſtolidus.*
v Dupe, *illudo.*
Hupe, oiſeau, *upupa.* aigrette d'oiſeau, *criſta.*
m Jupe, *crocota.*
v Occupe, *-po.*
v Préoccupe, *præoccupo.*

UPLE.

Les noms en uple, *ſont des noms proportionnels; en Latin ils ſont terminés en* ûplum.

Il y en a autant qu'il y a de proportion de nombres.

ſubſtantifs maſculins.

Centuple, *-plum.*
Dixtuple, *decuplum.*
Octuple, terme d'Arithmétique, *octuplus, a, um.*
Quadruple, *-plum.* monnoie, *quadruplio.*
Quintuple, quantité multipliée par cinq.
Sextuple, *-plum.*

UQ. *voyez* UC.

UQUE.

v * Bnque, *puſo.*
a Caduque, *caducus.*
m Eunuque, *eunuchus.*
v * Juque, *perficæ inſideo.*
Luque, ville, *Luca.* de Luque, *Lucenſis.*
f Moluques, iſles, *Moluccæ.*
a Noctiluque, *nocte lucens.*
f Nuque, du col, *ima cervix.*
f Perruque, *coma aſcititia.*

UR. & EUR. qui ſe prononce de même.

Avant-mur, *promurale.*
Azur, bleu, terme d'Armoirie, *color cyaneus.*
Contre-mur, *antemurale.*
Dur, *durus.*
Futur, *futurus.*
Impur, *impurus.*
Mûr, *ou* Meur, en maturité, *maturus.*
Mur, muraille, *murus.*
Obſcur, *obſcurus.*
clair Obſcur, terme de Pein-

ſubſtantifs & adjectifs maſculins.

subst. & adj. masc.

ture, *obscurum dilutius.*
Pur, *purus.*
Saumur, ville, *Salmurium.*
de Saumur, *Salmuriensis.*
Sûr, fidele, *fidelis.* assûré, *securus.* certain, *certus.*
Sur, prep. *super.*
Sur, aigre, *acidus.*

URBE.

* Turbe, terme de Palais, *turba.* par turbe, *catervatim.*

URC.

Turc, peuple, *Turca.* homme dur, *durus.*

URDE.

Absurde, adj. *-dus.*

URE.

Les noms en ure *marquent quelques actions, passions, qualités ou propriétés, ou choses faites par mouvement, ou quelque instrument ou mouvement.*

substantifs féminins.

Abbréviature, *abbreviatio.*
Accolure, *vinculum.*
Agriculture, *-ra.*
Aiglure, *versicolores avium plumæ.*
Allure, *incessus.*
Ancrure, terme de Toudeur de draps, *panni rugæ.*
Annelure, *in cincinnos flexio.*
Ardure, vieux mot, *ustio.*

substantifs féminins.

* Aridure, maigreur, *ariditas.*
Armure, *-atura.*
Arriere-voussure, terme d'Architecture.
Arure, ancienne mesure de terre, *arura.* on dit aussi aroure.
Aventure, *casus.* cas fortuit, *fortuna.* événement, *eventus.* dire la bonne aventure, *quæ ventura sunt prænuntiare.* à toute aventure, *in omnem eventum.* par aventure, *fortuitò.* mal d'aventure, *malum fortuitum.* bonne aventure, *bona fortuna.* d'aventure, *fortè.*
m Augure, *-rium.*
Baisure de pain, *pars panis minus cocta.*
Balâyure, *peripsema.*
Bariolure, *variegatio.*
Batture, au plur. terme de mer. *brevia.* Item, terme de Doreur en détrempe.
Bavochure, trait de Graveur qui n'est pas net.
Bénéficiature, benéfice de Chantre, *beneficium.*
Bigarrure, *varietas.*
Blessure, *vulnus.*
Boiture, vieux mot, *pergræcatio.*
Bordure, *limbus.* de tableau, *margo.*
Bosselure, ciselure.
Boucheture, *obturamentum.*
Bouture, branche d'arbre qu'on plante, *talea.* planter en bouture, *clavulas serere.*

substantifs féminins.

Breture,
Brisure d'a
fractura.
Brochure,
petit livre
Brodure, *l'*
Brouissure,
Brûlure,
Brunissure,
Bure, *pan*
contextus
Cadrature,
Calenture,
Cannelure,
Capture, *-*
comprehe
Carelure,
Cassure.
Catur, *ou*
vaisseau
Ceinture,
Ceinture d
de Chir
Hildani.
Censure,
Cesure de
Champelur
cial, le
seau qu'
Chancissur
Chanteplur
Chapelure
menta.
Chargeure
son,
Charnure,
Chaussure
taire, *c*
Chevelure
Chevillure
ramuli.
Chiure,

Gloia, *illustravit.*
se Tranquillisa, *se compes*

Substantifs féminins.

Bfeture, *denticuli.*
Brifure d'armes, *armorum fractura.*
Brochure, *textura.* Item, petit livre, *libellus.*
Brodure, *Phrygionium opus.*
Brouiſſure, *arentia folia.*
Brûlure, *combuſtio.*
Bruniſſure, *expolitio.*
Bure, *pannus craſſior lanâ contextus.*
Cadrature, terme d'Horlog.
Calenture, eſpece de fièvre.
Cannelure, *ſtriatura.*
Capture, *-ra.* faire capture, *comprehendere.*
Carelure, *ſtratura.*
Caſſure, *fractio.*
Catur, *ou* Cature, ſorte de vaiſſeau de guerre.
Ceinture, *cingulum.*
Ceinture d'Hildanus, terme de Chirurgie, *cingulum Hildani.*
Cenſure, *-ra.*
Ceſure de vers, *cæſura.*
Champelure, terme Provincial, le robinet d'un vaiſſeau qu'on a mis en perce.
Chanciſſure, *mucor.*
Chanteplure, *rima.*
Chapelure, *cruſtarum ſegmenta.*
Chargeure, terme de Blaſon, *geſtatio.*
Charnure, *carnatura, caro.*
Chauſſure, *calceus.* militaire, *caliga.*
Chevelure, *cæſaries.*
Chevillure, *cervini cornu ramuli.*
Chiure, *ſtercus.*

Substantifs féminins.

Ciſelure, *cælatura.*
Clôture, *ſeptum.*
Coëffure, *comptus.*
Colure, cercle de la ſphère, *colurus.*
Commiſſure, *commiſſura.*
Confiture, l'action, *conditura.* la choſe, *ſalgama.*
Conjecture, *-ra.*
Conjoncture, *occaſio, articulus.*
Contexture, *-ra.*
Coulure, *roratio.*
Coupure, *cæſura.*
Courbature, *frequens & violenta anhelatio.*
Courbure, *curvatura.*
Couture, *ſutura.* armée défaite à plate couture, *deletus omnino exercitus.*
Couverture, *operimentum.* enveloppe, *involucrum.* de lit, *ſtragulum.* de maiſon, *tectum.* voile, *velum.* prétexte, *prætextus.* excuſe, *-atio.*
Créature, *-ra.* qui doit ſa fortune à un autre, *client.* femme de mauvaiſe vie, *meretrix.*
Crépiſſure, *trullatio.*
Criblure, *cribro excretum.*
Croiſure, *panni fila tranſverſa.*
Cubature, *methodus cubandi quantitatem aliquam.*
Culture, *-ra.*
Cure, bénéfice, *cura, parœcia.* guériſon, *curatio.*
Curvature, vieux mot, *curvatio.*
Damaſquinure, *Damaſcenum opus.*

Substantifs féminins.

Damaſſure, *operis Damaſceni artificium.*
Déchauſſure, *lupi cubile.*
Déchiqueture, *inciſio.*
Déconfiture d'une armée, *exercitus profligatio.*
Découpure, *inciſio.*
Découſure, *diſſutura.*
Dentelure, *opus denticulatum.*
Denture, *dentium ordo.*
Derayure, *ſulcus.*
Déſenflure, *tumoris ſolutio.*
Diaprure, *colorum varietas.*
Dictature, *-ra.*
Dorure, *auratura.*
Doublure, *pannus veſti aptatus.*
Droiture d'ame, *æquitas.* intégrité, *-tas.* juſtice, *rectum.* en droiture, *rectà.*
Dure, adj. *dura.*
Dure, terre, *humus.*
Echancrure, *particulæ introrſum inciſio.*
Echaubouiure, *æſtus.*
Echauffure, *æſtus gravior.*
Eclabouſſure, *aſperſio.*
Ecorchure, *pellis diſtractio.*
Ecriture, *ſcriptura.* au plur. terme de Palais, *litis inſtrumenta.*
ſainte Ecriture, *Scriptura ſacra.*
Effaçure, *litura.*
Effilure, fils ôtés d'un tiſſu.
Egratignure, *laceratio unguibus facta.*
Elargiſſure, *laxatio.*
Elevure, *veſicula.* puſtule, *puſtula.*
Emaillure, *inductio encauſti.*
Emblure, *arvum.*
Emboëture, *in ſe invicem immiſſio.* Item, terme de danſe.
Embouchure, *oſtium.*
Embraſure, *feneſtra.*
Encaſtelure, *incluſio.*
Enchaſſure, *incluſio.*
Enchevauchure, *commiſſura.*
Enclavure, *incluſio.*
Enclouure de cheval, *clavi in equi pedem fixio.* difficulté, *-ultas.*
Encognure, *ancones.*
Encolure, *habitus corporis* mine, *ſitus corporis.*
Endenture...
Enflure, *inflatio.*
Enfonçure, *depreſſio.* de lit, *lecti tabulatum.* creux, cavité, *receſſus.* de la bouche, *oris receſſus.* du pavé, *in pavimento lacuna.* terme de tonnelier, pieces du fond d'un vaiſſeau, *fundus.*
Enfourchure, terme d'Ecuyer, la partie du corps qui eſt entre les cuiſſes.
Engelure, *pernio.*
Engrêlure, *intextus.*
Enluminure, *auraria pictura.*
Entamure, *fruſtum deſectum.*
Entournure, *gyrus.*
Enture, *inſitio.*
Equartelure, terme de Blaſon.
Eraflure, *laceratio.*
Eraillure, *diſtentio.*
Eſpure, terme d'Architecture & de deſſein, *fornici adumbratio.*

Substantifs féminins.

Etamure,
Facture,
Feiture,
Félure,
Fermeture
Ferrure,
Feuillure,
Figure, gie & *figura.*
Filure,
Flétriſſure d'ignor
Floriture floriſſa *ſplendo*
* Forfaitu
Foulure
Fourbiſſu
Fourbure *lacia.*
Fournitu *tructus* proviſi maiſon che, fel, *fa*
Fourrure
Fracture
Freſſure
Friſure,
Friture, *butyr gendu*
Froidure
Fronſure
a Future,
Gageure
Garnitu de ch *inſtru* bit,

Substantifs masculins.

Etamure, *stanno illitus.*
Facture, *-ra.*
Feiture, vieux mot, *forma.*
Fêlure, *fissura.*
Fermeture, *claustrum.*
Ferrure, *ferramenta.*
Feuillure, *incisus angularis.*
Figure, terme de Théologie & de Rhétorique, *figura.*
Filure, *ductio in fila.*
Flétrissure, *marcor.* marque d'ignominie, *ignominia.*
Floriture, vieux mot, état florissant des choses, *splendor.*
* Forfaiture, *scelus.*
Foulure, *nimius fatigatio.*
Fourbissure, *politura.*
Fourbure, vieux mot, *fallacia.*
Fourniture, assortiment, *instructus.* supplément, *-um.* provision, *comparatio.* maison, *penus.* de bouche, *cibaria annona.* de sel, *salaria.*
Fourrure, *villosa pellis.*
Fracture, *-ra.*
Fressure, *exta.*
Frisure, *crispatio.*
Friture, avec quoi l'on frit, *butyrum*, vel *oleum ad frigendum.* la chose, *frixum.*
Froidure, *frigus.*
Frousure, *rugæ.*
a Future, *-ra.*
Gageure, *sponsio.*
Garniture, *instructus.* de lit de chambre, *lecti cubiculi instructi suppellex.* d'habit, *ornatus.*

Substantifs feminins.

Garniture, terme d'Imprimerie, ce sont les bois avec lesquels les Compositeurs ferrent les formes.
Géniture, *fœtus.*
Germure, *germinatio.*
Gersure, *fissura.*
Glanure, ce qu'on glane après les Moissonneurs.
Gravelure, obscénité, *spurcitia.*
Gravûre, *cælatura.*
Guipure, *denticulata tænia*
Hachure, *incisura.*
Hure, *aprugnum caput.*
Imposture, *fraus.* tromperie, *dolus.* calomnie, *calumnia nefaria.*
Imprimure, *aræ pigmentaria subactus.*
a Impure, adj. *impura.*
Incrustation, vieux mot, *incrustatio.*
Injure, *-ria.*
Interponciature, *interpunctio muris.*
Investiture, *-ra*
Jointure, *juncura.*
Judicature, *judiciarium munus.*
Lacure, *per rigulas commissio.*
Laidure, vieux mot, *difformitas.*
Lavure, *lotura.*
Lecture, *lectio.*
Levure, écume de biere, *cerevisiæ spuma.*
Ligature, *ligamen.*
Limure, *limatura.*
Littérature, *-ra.*
Liture, rature, *litura.*
Luxure, *-ria.* superbe, *-bia.*

Substantifs féminins.

Maculature, *-ra.*
Magiſtrature, *-ſtratus.*
Malaventure, *infortunium.*
Mangeure, *abroſiæ.*
Manufacture, *officina.*
Maſure, *parietina.*
Mâture de vaiſſeau, *malorum navis poſitus.*
Mémarchure, entorſe de cheval, *equi diſtorſio.*
Membrure, *aſſer.*
Menadure, vieux mot, *in jus vocatio.*
Mercure, Dieu, *-rius.* vif-argent, *argentum vivum.* ouvrage périodique.
Méſaventure, *infortunium.*
Méſocure, *-curos.*
Meſure, *menſura.* petite, *modiolus.* bonne, *cumulata menſura.* fauſſe, *falſa.* faire bonne meſure, *cumulare.*
Meſure de Muſique, *modulatio.* cadence, *numerus.* par meſure, *numeroſè.* battre la meſure, *canendi modum definire.* meſure du tems, *temporis circumſcriptio.*
Meſure, médiocrité, *-critas.* modération, *-tio.* qui eſt ſans meſure, *immenſus.* outre meſure, *extra modum.* avec meſure, *ſuo modo.* à meſure, *ut.*
Meſure, maniere d'agir prudente & réglée, *prudens ac conſulta agendi ratio.*
Meurtriſſure, *livida contuſio.*
Mignature, *pictura, miniata.*
Moiſiſſure, *mucor.*

Subſtantifs féminins.

Monture, cheval, *equus.*
Morfondure, *ex nimis frigore ægrotatio.*
Moucheture, *macula.*
Mouchure, *emunctura.*
Mouillure, *mador.*
Morſure, *morſus.*
Moucheture, *macula.*
Mouture, *molitura.* bled de Mouture, *miſcellaneum frumentum.* farine moulue, *farina molita.*
Mûre, adj. *matura.*
Mûre, fruit, *morus.*
Murmure, *-mur.*
Nature, *-ra.* eſſence, *-entia.* l'univers, *univerſitas rerum.* inclination naturelle, *ingenium.* force, *vires.* d'un lieu, d'un pays, *loci, originis conditio.* ſorte, *genus.* eſpece, *ſpecies.* les parties naturelles des animaux, *naturalia, genitalia.* tempérament, *-um.* inclination, *indoles.* penchant, *animi affectus.* contre-nature, *præter naturam.* dons de nature, *naturæ dotes.* âne de nature, *naturâ ignarus.* nature, principe du mouvement & du repos, *principium motûs & quietis.* matiere & forme, *materia & forma.*
Nervure, l'art d'appliquer les nerfs.
Noirciſſure, *nigror.*
Nomenclature, *-ra.*
Nonciature, *Papæ legati munus.*
Nourriture, *nutricatio.* édu-

cation, *titutio.*
re, *ado*
Nourriture
vivres,
ture de
bulum.
nourritu
Obſcure,
Ointure,
gucitur
Ordure,
Ouverture
forame
bes. co
dium. d
moyen
Paiſſure
dont ſe
rons.
Panture,
Par aven
par ha
Parjure,
jurus.
Parure,
Pâture,
Peinture
peindr
leur,
Penture
menta
Piquûre
Planure
Pliſſure
Ponture
Portrait
nis c.
Poſture
ſitus.
corp
indé

substantifs féminins.

cation, *-tio, puerilis institutio.* prendre nourriture, *adolescere.*

Nourriture, aliment, *-um.* vivres, *cibaria.* nourriture de l'esprit, *animi pabulum.* appartenant à la nourriture, *cibarius.*

Obscure, adj. *-ra.*

Ointure, vieux mot, *unguentum.*

Ordure, *sordes.*

Ouverture, *apertio.* trou, *foramen.* dommage, *labes.* commencement, *exordium.* disposition, *habitus.* moyen, *via.*

Paissure, menu chanvre dont se servent les Vignerons.

Panture, *longurius ferreus.*

Par aventure, vieux mot, par hazard, *fortuito.*

Parjure, subst. & adj. *perjurus.*

Parure, *ornatus.*

Pâture, *pastus.*

Peinture, *pictura.* l'art de peindre, *picturæ ars.* couleur, *color.*

Penture, vieux mot, *alimenta.*

Piqûre, *punctio.*

Planure, *lamina.*

Pliſſure, *plicatura.*

Ponture, *acûs punctum.*

Portraiture, *perfecta imaginis expressio.*

Posture, *situs.* situation, *positus.* assiéte, *status.* du corps, *corporis habitus.* indécente, *indecens.* majestueuse, *basilicus.* voila sa posture, *stat ad hunc modum.*

substantifs féminins.

Pourriture, *putredo.*

Préfecture, *præfecturæ dignitas.*

Prélature, *præfulis dignitas.*

Présure, *coagulum.*

Préture, *prætoris munus.*

Primogéniture, *-ra.*

Procédure, *litis formula.*

Procure, charge de Procureur.

Projecture, terme d'Architecture, *-ra.*

Pure, adj. *pura.*

Quadrature, terme d'Horlogerie, *-ra.*

Quarrure, *quadratio.*

Raclure, *rasura.*

Rasure, *rasura.*

Rature, *litura.*

Rayure, *irradiatio.*

Regardure, vieux mot, aspect.

Reglure, terme d'Imprimerie, *exaratio.*

Reiiure, *compactura.*

Rentraiture, *futura ad unguem exacta.*

Rinsure, *proluvies.*

Rompure, terme de Fondeur de caractères d'Imprimerie.

Roture, *plebeius status.*

Rougissure, la couleur du cuivre rouge.

Rouillure, *rubigo.*

Rudenture, terme d'Architecte.

Ruinure, terme d'Architecte, *incisura.*

subſtantifs féminins.

Rupture, *-ra.* fracture, *-tio.* diſcorde, *-dia.* deſcente, *hernia.*
Sacrificature, *ſacerdotium.*
Salure, *ſalſedo.*
Sarcſure, *quod ſarculatum eſt.*
Sciure, *ſcobs.*
Sculpture, *-ra.*
Seillure, terme de Marine, *ſulcatio.*
Sépulture, *-ra.*
Serrure, *ſera.*
Sertriſſure, *modus inſerendi gemmas.*
Signature, *chirographum.*
Solbature, maladie de cheval, *ſoleæ equinæ contuſio.*
Soudure, *ferrumen.*
Souillure, *inquinatio.*
Souſpreſure, vieux mot, faux, *dolus.*
Stature, *ſtatura.*
Structure, *-ra.*
Suppreſſure, vieux mot, *diſſimulatio.*
Sûre, aſſûrée, *ſecura.* aigre, *acida.*
Suture, *ſutura.*
Tablature, *muſicæ tabulares notæ.*
Tapure, ſorte de friſure.
Tavelûre, *maculoſa varietas.*
Teinture, *tinctura.* l'art de teindre, *infectorium ars.*
Température, *-ra.* de l'air, *aëris temperies.*
Tenture, *textorium.*
Tenure, terme de juriſprudence féodale.
Terniſſure, *ſplendoris hebetatio.*

subſtantifs féminins.

Terrure, action de Terrier.
Texture, terme de fabrique de toile.
Tiſſure, *textura.*
Tolture, vieux mot, *vectigal.*
Tonſure, *tonſura.*
Tonture, *tonſum.*
Torture, *tormentum.* la gêne, *cruciatus.* mettre à la torture, *extorquere.* donner la torture, *cruciare.*
Turelure, *ou* Turlure, terme populaire.
Verdure, *viriditas.*
Vermoulure, *carics.*
Verniſſure, *ſandaracina gummitio.*
Verure, vieux mot, pour verrue, *verruca.*
Vêture, *veſtitura.* maniere de vêtement, *veſtimenti modus.*
Voilure, terme de mer, *veli explicati ſitus.*
Voiture, *vectura.* charge, *vehes.* ſalaire, *pretium vectionis.*
Voiture, Poëte Fr. *Vecturius.*
Vouſſure, terme d'Architecture, *flexura.*
Ure, bœuf ſauvage, *bos ferus.*
Uſure, déchet, *intertrimentum.*
Uſure, intérêt de choſe prêtée, *fœnus.* à deux, trois, quatre, cinq, &c. pour cent, *uſura bina, terna, quaterna, quinterna, &c. centeſima.* prêter *ou* prendre à uſure, *fœnori dare* vel *accipere.*

VERBES.

verbes au présent & à l'infinitif.

Abjure,	*-ro.*
Affûre,	*affevero.*
Cenſure,	*cenſurâ noto.*
Conclure,	*-cludere.*
Conjure,	*-ro.*
Défigure,	*deformo.*
Endure,	*patior.*
Epure,	*defæco.*
Exclure,	*excludere.*
Inclure,	*-udere.*
Jure,	*-ro.*
Preſſure,	*premo.*
Procure,	*-ro.*
Raſſûre,	*confirmo.*
Reclure,	*recludo.*

Voyez les autres verbes en ure.

URER. *voyez* RER.

URGE.

f Epurge, plante, *lathyris.*
m * Panurge, *-urgus.*
v Purge, *-go.*
Se Purge d'une accuſation, *impoſitum ſibi crimen à ſe amovet.*

URLE.

v Hurle, *ululo.*

URNE.

ſubſt. maſc.

Cothurne, *-nus.*
Diurne...
Furne, ville de Flandre, *Furnæ.*

ſubſt. maſculins.

Nocture, *-nus.*
Saturne, Dieu, *-nus.*
Saturne, planète...
Saturne, plomb des Chymiſtes, *plumbum.*
Taciturne, *-nus.*
Urne, *-na.*
Vulturne, fleuve, *-nus.*

URPE.

v Uſurpe, *-po.*

URS.

ſubſt. & adj. maſc.

Durs, *duri.*
Futurs...
Impurs...
Mûrs, *maturi.*
Murs, murailles, *-ri.*
Obſcurs...
Sûrs, *ſecuri, certi.*
Surs, acides, *acidi.*

US.

ſubſtantifs & adjectifs maſculins.

Abus, *-us.*
Abſtrus...
Achéloüs, fleuve célèbre.
Agnus de la meſſe, *Agnus Dei.* de dévotion, *amuletum pium.*
Andromachus, nom.
Angle-obtus, *angulus obtuſus.*
Antiochus, Roi.
Argus, nom propre, *Argus.*
Aſſuérus, Roi.
Bacchus.
Balanus, gland.
Belle-&-flux, jeu de cartes.
Bélus, Dieu des Babyloniens.
* Bibus, *res nibili.*

Substantifs & adjectifs masculins.

Blanc-battus, Confrairie de Pénitens, établie par Henri III. Roi de France.
Blocus, *rubis circumclusio.*
Borgnibus, terme burlesque.
Bolus, *ou* Bol, terme de Médecine.
Brutus, Romain.
Chou-cabus, *capitatus caulis.*
Cacus, Géant.
Cadmus de la Fable.
Callimachus, Poëte Grec.
Câlus, *callus.*
Camus, *simus.* rendre camus, *silonem facere.*
Carolus, monnoie.
faire Chorus, chanter en troupe, *chorum agere.*
Clitus, nom propre.
Cocus, *currucæ.*
Coléra-morbus, maladie.
Committimus, *Regium diploma.*
Confucius, Philosophe en grande vénération chez les Chinois.
Confus, *-us.*
Consus, Dieu du Conseil.
Corpus, pain à chanter.
Crassus, Romain.
Créſus, Roi très-riche. un Créſus, riche, *dives.*
Crocus, ou saffran, fleur.
Cyrus, Roi de Perse.
Danaüs, Roi.
Darius, Roi de Perse.
Débitoribus, on dit bassement : il est tout *debitoribus.* pour, il ne sçait quelle posture tenir.
Démétrius, Roi.
Dessus, *super.* dessus de Musique, *superior.*

Substantifs & adjectifs masculins.

Diffus, *-us.*
Ecus, *nummi scuta.*
Emmaüs, les pélerins d'Emmaüs, *peregrini Emmaüs.*
Ennius, Poëte Latin.
Exclus, *-us.*
Flus, *ou* Flux, *fluxus.* de sang, *disenteria.* de ventre, *ventris proluvium.* de la mer, *maris æstus.* terme de jeu, *fluxus.*
le Fœtus.
Graccus, nom propre.
* faire Gaudeamus, *convivari.*
Héraclius, Empereur.
Hiatus, d'un vers.
Jacobus, monnoie, *nummus Jacobeus.*
Janus, Dieu du Paganisme.
Inachus, Roi & fleuve.
Jésus, *ou* Jésus-Christ, *Jesus Christus.* la Compagnie de Jesus. Ordre des Jésuites, *societas Jesu.*
Inclus, *-us.*
Infus...
Intrus...
Jus, *jus.* liqueur, *succus.*
Malchus, nom propre.
Mésus, *abusus.*
Modius, vieux mot, pour Boisseau.
Momus, bouffon.
Moschus, Poëte Grec.
Motus, *-tile.*
Nessus, Centaure.
Ninus, Roi de Babylone.
Nisus, fils d'Hirtacus.
Nisus, frere d'Egée.
Noctulius, Dieu de la nuit.
Nodus, terme de Chirurgie.

Substantifs & adjectifs masculins.

Nomius, surnom de Mercure.
Nostradamus, fameux Astrologue.
Nyctélius, surnom de Bacchus.
Nyctéus, un des quatre chevaux de Pluton.
Nyctéus, pere de Nyctiméne.
Obtus, angle obtus, *angulus obtusus.*
Ochrus, plante.
Ochus bochus, mot de Charlatan; *circulatoris verba.*
Oenus, nom d'homme.
Olibrius, suffisant.
Orémus.
Palus, marais.
Pardessus, *insuper.*
Péleus.
Perclus, *membris captus.*
Phœbus, le Soleil, ou Apollon. parler Phœbus, *sermonis elegantiam sequi.*
Pittacus, un des sept Sages.
Plus, *magis.*
Porbus, Peintre.
Porus, Roi.
Proclus, Philosophe.
Pus, *sanies.*
Pyrrhus, Roi.
Quibus, en terme populaire, *pecunia.* avoir du quibus, être riche.
Quitus, terme de finance, *solutio.*
Quoniam bonus, qui fait le *quoniam bonus.*
Quoqus, vieux terme méprisant, *homo nihili.*
* Rasibus, *juxtà.*
Réatus, être *in reatu.*

Substantifs & adjectifs masculins.

Rebus, *expositio ludicra symbolorum vocalium.*
Reclus, *eremita.*
Reflux...
Refus, *denegatio.* déniement, *recusatio.* rebut, *repulsa.* rejettement, *repudiatio.*
Rémus, frere de Romulus.
Romulus, fondateur de Rome.
à bâtons Rompus, *interruptim.*
Saluts, monnoie d'or.
Seleucus, Roi.
Senuïus, Dieu de la Vieillesse.
Sertorius, nom propre.
Sinius, nom de Géant.
le Surplus, *reliquum.*
Surplus, *præterea.*
* Sus, *suprà.* courir sus, *irruere in.*
Talus, *declivitas.*
mont Taurus, *mons.*
Titus, Empereur.
Venus, Déesse, Venus; c'est aussi le nom d'une planéte, & le cuivre des Chymistes.
Vidimus, collation de pieces.
Vitellius, Empereur.
* Us, *usus.* coutume, *mos.*
Utérius, matrice.
Xuthus, petit fils de Deucalion.

Voyez le pluriel des noms en us, *qui riment avec* uts, *comme :*

Attributs, *-ta.*
Luths, *lyræ.*
Préciputs, *præcipua.*
Saluts, *salutationes.*

verbes au participe masculin.

Statuts, *statuta.*
Subſtituts, *-tuti.*
Tributs, *-ta.*

VERBES.

Apperçus, *percepti.*
Attendus, *expectati.*
Battus, *percuſſi.*
Combattus, *certati.*
Conçus, *concepti.*
Confondus, *confuſi.*
Contenus, *contenti.*
Convenus, *pacti.*
Couſus, *conſuti.*
Découſus, *diſſuti.*
Déçus, *decepti.*
Défendus, *tuti.*
Deſcendus, *deſcenſi.*
Détendus, *remiſſi.*
Emus, *emoti.*
Entendus, *auditi.*
Entretenus, *ſervati.* m
Entrevus, *interlocuti.*
Etendus, *extenſi.* m
Fendus, *fiſſi.*
Fondus, *fuſi.*
Intervenus, *qui intervenerunt.*
Maintenus, *ſervati.*
Mordus, *morſi.*
Morfondus, *frigidi.* v
Obtenus, *obtenſi.*
Parvenus, *aſſecuti.*
Pendus, *appenſi.*
Pondus, *editi.*
Pourvus, *proviſi.*
Prétendus, *prætenſi.*
Prévus, *prævi ſi.*
Promus, *promoti.*
Provenus, *proventi.*
Rabatus, *diminuti.*
Reçus, *recepti.*

verbes au participe masculin. subſtantifs & adjectifs féminins.

Recouſus, *iterùm aſſuti.*
Répandus, *diſperſi.*
Répondus, *reſponſi.*
Sçus, *ſciti.*
Sous-entendus, *ſubauditi.*
Soutenus, *ſuſtenti.*
Survendus, *cariùs venditi.*
Survenus, *qui ſupervenerunt.*
Suſpendus, *ſuſpenſi.*
Tendus, *tenſi.*
Tenus, *tenſi.*
Tondus, *tonſi.*
Tordus, *torti.*
Vendus, *venditi.*
Venus, *qui venerunt.*
Vus, *viſi.*

Voyez les participes des verbes en endre, ondre, ordre, tenir, venir, voir & oudre.

USC.

Buſc de femme, *aſſula pectoralis.* m
Muſch, *moſchus.* m

USCLE.

Muſcle, *-culus.*

USE. *ou* UZE.

Accuſe, *accuſat.* v
Achéruſe, lac d'Egypte.
Amuſe, verbe, *recreat.*
Anduſe, ville de France, *-ſa.*
Aréthuſe, fontaine...
Arquebuſe, *catapulta.*
Betuſe, tonneau où l'on met de l'avoine.
Blamuſe, vieux mot, tape, coup donné avec la main.
Buſe, *buteo.* injure, *ſtultus.*
Camuſe, *ſima.*
Céruſe, blanc d'Eſpagne,

ſubſtantifs & adjectifs féminins.

ceruſa
mithi
Cornemu
phonia
Ecluſe,
Ecluſe,
Excluſe
Incluſe.
Infuſe,
Infuſe,
Méduſe
Muſe,
Muſe,
Oluſe,
fraud
Percluſe
Péruſe,
d'Itali
Plamuſe
Raguſe
Récluſe
Ruſe,
ditas.
gema
nas,
avec
lide.
Siracuſ
Suze,
qui
çois
v Uſe,
Plus
tifs en
Plu
des ve
US
USQ
a Bruſq
v Bruſq
v Embu
ab

Substantifs & adjectifs féminins.

ceruſa. vermillon, *pſimmithium.*
Cornemuſe, *utriculus ſymphoniacus.*
Ecluſe, *agger, cataracta.*
Ecluſe, ville, *Cluſa.*
Excluſe, *-ſa.*
Incluſe...
Infuſe, verbe, *infundit.*
Infuſe, adj. *innata.*
Méduſe de la Fable...
Muſe, Déeſſe de la Fable.
Muſe, *otiatur.*
Oluſe, vente de vin en fraude.
Percluſe, *membris capta.*
Péruſe, *ou* Pérouſe, ville d'Italie, *-ſia.*
Plamuſe, terme populaire.
Raguſe, *Raguſa.*
Récluſe, *-ſa.*
Ruſe, *aſtutia.* fineſſe, *calliditas.* de guerre, *ſtratagema.* uſer de ruſe, *technas*, vel *ſtrophas adhibere.* avec ruſe, finement, *callide.*
Siracuſe, *Siracuſa.*
Suze, (la Comteſſe de la) qui a fait des vers François, *Comitiſſa Suziana.*
v Uſe, *utitur.*
Plus, le féminin des adjectifs en us.
Plus, quelques perſonnes des verbes en uſer.

USLE. *voyez* ULE.

USQUE. dont l'S ſe prononce.

a Bruſque, *præceps.*
v Bruſque, *duriùs adorior.*
v Embuſque, *in latibulum ſe abdit.*
m Etruſque, peuple, *-ſcus.*
Juſque, adv. *uſque.*
v Muſque, *moſcho inodoro.*
v Offuſque, *calliginem offundo.*

UST. *voyez* UT.

USTE. dont l'S ſe prononce.

a Aduſte, *-ſtus.*
v Aſſuſte, *adapto.*
v Ajuſte, *adapto.*
v s'Ajuſte, ſe pare, *ornat ſe.*
m Arbuſte, *arbuſcula.*
m Auguſte, Empereur, *-ſtus*
a Auguſte, *-ſtus.*
m Buſte de ſtatue, *hermes.*
a Fruſte, médaille fruſte *ou* effacée, *fruſtum numiſma.*
a Injuſte, *-ſtus.*
a Juſte, *-ſtus.* équitable, *æquus.* ſaint, *ſanctus.*
Juſte, juſtement, adv. *juſte.*
a Robuſte, *-ſtus.*
m Saluſte, Hiſtorien Latin, *-ſtius.*
v * Tarabuſte, *vexo.*

USTRE.

m Baluſtre, *clathrum.*
v Fruſtre, *-ſtro.*
a Illuſtre, *-ſtris.*
v Illuſtre, *-ſtro.*
m Luſtre, fin de chaque cinquiéme année, *luſtrum.*
m Luſtre d'étoffe, *panni nitor.* luiſant, *fulgor.* ſplendeur, *-dor.*
m Luſtre, chandelier à branches de cryſtal, *candelabrum cryſtallinum ramis diſtinctum.*
v Luſtre, *-ſtro.*
m * Ruſtre, *agreſtis.* terme de

Blâſon, *rhombus in orbem foratus.*

UT. long. & UST.

ſubſt. maſc.

Début, *initium.*
Fût, futaille, *dolium.* vin qui ſent le fût, *vinum dolit vitium redolens.* d'une colonne, *columnæ ſcapus.*

UT. bref.

ſubſtantifs maſculins.

Acut, *-tus.*
* Argut...
Attribut, *-um.*
Azimut, terme d'Aſtronomie, *azimutalis circulus.*
Béelzébut.
Biſmut, étain de glace, *-um.*
But où l'on viſe, *ſcopus.* à jouer, *meta.* terme, *-minus.* fin, *finis.* deſſein, *exitus.* aller au but, *rem attingere.* but à but, *pari conditione.*
Cájebut; huile aromatique des Indes Orientales.
* Chut, *pax.*
Début, *initium.*
Ferragut, terme Provincial, *thraſo.*
Inſtitut, *-um.*
Luth à jouer, *cithara.*
Lut de Chymie, *lutum hermeticum chymicum.*
Occiput, terme d'Anatomie.
Précipur, *præcipuum.*
Rebut, refus, *repulſa.* ce qu'on rejette comme inutile, *quiſquiliæ.* ce qu'on n'aime point, *faſtidium.* rebut de marchandiſes; *rejectanea.* mépris, *contemptus.* rebut du peuple, *vulgi fabula.*

ſubſtantifs maſculins.

Rut, terme de chaſſe, *cervi cervam expetentis venereus æſtus.* être en rut, fig. *libidinis amore inflammari.*
Salut, ſalutation, *falus.* faire ſon ſalut, *ſalutem operari.*
Scorbut, maladie de mer, *morbus ſcorbuticus.*
Statut, *-um.*
Subſtitut, *-us.*
Tabut, vieux mot, *rixa.*
Talut, *acclivitas.*
Tribut, *-um.* enfant de tribut, *puer tributarius.*

VERBES.

verbes au prétérit, &c.

Accourut, *accurrit.*
Accrut, *accrevit.*
Apparut, *-ruit.*
Apperçut, *perſpexit.*
But, *bibit.*
Comparut, *-paruit.*
Complut, *placuit.*
Concourut, *concurrit.*
Conçut, *concepit.*
Connut, *novit.*
Courut, *cucurrit.*
Crût, *crevit.*
Déplut, *diſplicuit.*
Diſcourut, *diſſeruit.*
Diſparut, *-ruit.*
Emoulut, *exacuit.*
Encourut, *incurrit.*
Imbut, *-buit.*
Méconnut, *non agnovit.*
Moulut, *commoluit.*
Mourut, *mortuus eſt.*
Parut, *-ruit.*
s'Apperçut, *perſpexit.*

verbes au prétérit, &c.

Plut, *placuit.*
Pollut, *luit.*
Pourvut, *providit.*
Put, de puer, *male olet.*
Reconnut, *recognovit.*
Reçut, *recepit.*
Résolut, *-olvit.*
Sçut, *scivit.*
Secourut, *succurrit.*
Survécut, *superstes fuit.*
Vécut, *vixit.*

UTE. long.

f Flûte à jouer, *fistula.* navire, *navis rotunda.* verre, *urceus major.*

UTE. bref.

Abbute, Dieu du Japon.
Bute, *tumulus.* a tirer, *meta.*
Brute, *brutum animal.*
Chapechute, *casus.*
Chute, *prolapsio.*
Culbute, *prolapsio in caput.*
faut, *Cybisticus saltus.*
Dispute, *-tatio.*
Emute, sédition, *-tio.*
Hute, *casu.*
Institutes, au pl. terme de Droit, *Justiniani institutiones.*
Lutte, *lucta.* de lutte, *palestricus.* lieu du combat de la lutte, *palestra.* de haute lutte, *per vim.*
Minute d'heure, *ta.* instant, *-tans.* moment, *-um.* petite lettre, *minuscula littera.*

verbes au présent & à l'impératif.

Minute; original d'un Acte, *prototypon scriptum.* de Mat. *minutum.*
f Rebute, petit instrument dont jouent les laquais & les polissons.
f Saquebute, instrument de Musique.

VERBES.

Blute, *farinam incerno.*
Débute, *incipio.*
Député, *-to.*
Discute, *-tio.*
Exécute, *exsequor.*
Impute, *-to.*
Permute...
Persécute, *persequor.*
Rebute, *repello.*
Réfute, *-to.*
Répute...
Suppute...
Voyez les autres verbes en uter.

VU. *ou* VEU.

substantifs féminins.

Au Dépourvu, *imparatus.*
Entrevû, *perspexi.*
à l'Impourvu, *ex improviso.*
Pourvu; adj. *aliqua re instructus.*
Pourvu, *provisi.*
Pourvu, adv. *modo.*
Prévu, *præsidi.*
Vu, *visi.*
le Vu d'un Arrêt, *visus decreti.*

UVE.

f Cuve, *cupa.* au vin, *labrum*

pinarium. petite cave, *cubellum.* fossé à fond de cuve, *lateribus directis fossa.* j'ai dîné à fond de cuve, *sum omnium rerum satur.*

v Cuve, *effervescit.*
v Encuve, *in lacum immittit.*
f Etuve, bain chaud, *termæ.* lieu où est l'étuve, *balnearium.* lieu sans eau, *caldarium.*
v Etuve, *liquore foveo.*
m Vacuve, Poëte Latin, *-vius.*
m Vésuve, montagne enflammée, *Vesuvius mons.*
m Vitruve, Auteur Latin, *-vius.*

U X.

m Pollux de la Fable.

UX. où l'X ne se prononce point, comme flux, *-xus.* *voyez* U S.

U X E.

m Luxe, *luxus.* somptuosité, *sumptuositas.* vivre dans le luxe, *luxuriâ diffluere.*

U Y A. *voyez* U I A.

X.

X A.

verbes à l'infinitif.

ANnexa, *-vit.*
AFixa, *fixit.*
Surtaxa, *plus taxavit.*
Taxa, *-avit.*
Vexa . . .

verbes au prétérit défini.

X A N T. *voyez* A N T.

X É.

e. au prét. ind. part. masc.

Annexé, *-xus.*
Fixé, *fixus.*
Surtaxé, *ultrà modum taxatus.*
Taxé, *taxatus.*
Vexé, *-xatus.*

X É E.

part. fém.

Annexée, *-xa.*
Fixée, *fixa.*
Taxée, *taxata.*
Vexée, *vexata.*

X E R.

Annexer, *-nectere.*
Fixer, *stabilè efficere, constituere.*
Surtaxer, *supertaxare.*
Taxer, *taxare.* estimer, *æstimare.* les dépens d'un procès, *litem æstimare.* censurer, *carpere.* noter, *censurâ notare.* accuser, *accusare.*

X I E.

f Apoplexie, *-xia.*

X I N.

Pont Euxin, *Pontus Euxinus.*
Toxin, *æs campanum.*
Voyez I N.
X I O N. *voyez* I O N.

Y.

Y.

YANT. *voyez* ANT.

YAU. *voyez* AU.

YEUX. *voyez* EUX.

Z.

ZA. ou SA.

GUazza, Peinture à la Guazza ; c'eſt une eſpece de détrempe faite avec des couleurs broyées avec de la roſée, & une certaine colle.

m le Viſa, *viſa.*

VERBES.

verbes au prétérit défini.

Abuſa, *-ſus eſt.*
Accuſa, *-vit.*
Agoniſa, *animum egit.*
Aiguiſa, *acuit.*
Amuſa, *recreavit, detinuit.*
Appaiſa, *ſedavit.*
Apprivoiſa, *cicuravit.*
Arroſa, *irrigavit.*
Aviſa, *monuit.*
Autoriſa, *auctoritate munivit.*
Baiſa, *oſculatus eſt.*
Baptiſa, *-vit.*
Briſa, *fregit.*
Canoniſa, *inter Sanctos inſcripſit.*
Cauſa, *garrivit.*
Cauſa, *produxit.*
Compoſa, *-ſuit.*
Cotiſa, *juſtam partem perſolvit.*
Courtiſa, *gratiam venatus eſt.*
Creuſa, *fodit.*
Croiſa, *diviſit.*
Dégoiſa, *deblateravit.*
Déguiſa, *diſſimulavit.*
Déniaiſa, *rudem recoxit.*
Dépayſa, *in exteras regiones miſit.*
Dépoſa, *-ſuit.*
Dévaliſa, *ſpoliavit.*
Diſpoſa, *-ſuit.*
Diviſa, *-ſit.*
Ecraſa, *contrivit.*
Embraſa, *incendit.*
Epouſa, *deſpondit.*
Epuiſa, *exhauſit.*
Eterniſa, *æternitate donavit.*
Excuſa, *-vit.*
Exorciſa :
Familiariſa, *familiarior factus eſt.*
ſe Formaliſa, *offenſus eſt.*
Friſa, *criſpavit, perſtrinxit.*
Galantiſa, *pudicitiam oppugnavit.*

verbes au prétérit défini.

Glosa, *illustravit.*
Humanisa, *humaniorem reddidit.*
Immortalisa, *immortalitate donavit.*
s'Impatronisa, *possessionem iniit.*
Imposa, *-suit.*
Latinisa, *Latinum fecit.*
Maîtrisa, *domuit.*
Martyrisa, *martyrio affecit.*
Méprisa, *contempsit.*
Mésusa, *abusus est.*
Métamorphosa, *transformavit.*
Moralisa, *documenta moralia hausit.*
Naturalisa, *peregrinum jure Civitatis donavit.*
Opposa, *-suit.*
Osa, *ausus est.*
Paraphrasa, *scriptorem uberiùs interpretatus est.*
Pesa, *ponderavit.*
Posa, *-suit.*
Préconisa, *celebravit.*
Prisa, *æstimavit.*
Prophetisa, *-tavit.*
Proposa, *-suit.*
Puisa, *hausit.*
Rasa, *rasit.*
Recusa, *-vit.*
Refusa, *denegavit.*
Reposa, *-suit, quievit.*
Scandalisa, *offendit.*
Solemnisa, *celebravit.*
Subdivisa, *subdivisit.*
Subtilisa, *extenuavit.*
Supposa, *-suit.*
Sympathisa, *convenit.*
Temporisa, *distulit.*
Thésaurisa, *thesauros congessit.*

verbes au prétérit défini.

se Tranquillisa, *se compescuit.*
Transposa, *-suit.*
Tyrannisa, *tyrannice vexavit.*
Visa, *ollineavit.*
Usa, *usus est.*
Voyez les autres verbes en ser & zer.

SANT. *ou* ZANT. *voyez* ANT.

SAT. *ou* ZAT. *voyez* AT.

SE *ou* ZÉ.

substantifs & adjectifs masculins.

Aisé, facile, à son aise, riche, *dives.*
Aléfé, *accisus & ad oram secuti non pertingens.*
vent Aisé, *ventus secundus.*
Arrasé, *ad libellam collocatus.*
Avisé, *cautus*, prudent, *prudens.*
Boisé, *ligno ornatus.*
Carisé, étoffé, *cirratus.*
Composé, *concinnatus.*
Couperosé, *pustulis refertus.*
Déniaisé, *illusus.*
* Ehansé, occupé, *-patus.*
Emphasé, *tumidus.*
un Epousé, *sponsus.*
Extravasé, *extra venas effusus.*
Frisé, *crispatus.*
Malaisé, *inops.*
Malavisé, *male cautus.*
Organisé, *-satus.*
vin Rosé, *vinum rosatum.*
Rusé, *astutus.*
le Toisé, *mensio.*

verbes au présent & participe masculin.

VER

Abusé,
Accusé,
Aiguisé,
Amenuisé,
Amusé,
Anathématisé
Appaisé,
Apposé,
Apothéosé,
Apprivoisé,
Arrosé,
Attisé,
Avisé,
Autorisé, *nitus.*
Baisé,
Baptisé,
Belousé,
Blasé,
Brisé,
Canonisé,
Caractérisé *natus.*
Casé,
Causé,
Cautérisé,
Cicatrisé,
Civilisé, *efformati*
Coaccusé, *accusatu*
Composé,
Cotisé,
Couperosé *sissimæ f*
Courtisé, *tus.*
Croisé,
Débrutalisé *tem indi*

verbes au présent & participe masculin.

VERBES.

Abuse, *illusus.*
Accuse, *-satus.*
Aiguise, *acuatus.*
Amenuisé, *attenuatus.*
Amuse, *detentus.*
Anathematisé, *-satus.*
Appaise, *placatus.*
Appose, *-situs.*
Apothéosé, *in divos relatus.*
Apprivoisé, *cicurisatus.*
Arrose, *irrigatus.*
Attisé, *excitatus.*
Avise, *cogitatus.*
Autorisé, *auctoritate munitus.*
Baisé, *osculatus est.*
Baptisé, *-satus.*
Belousé, *allucinatus.*
Blasé, *vitiatus.*
Brisé, *collisus.*
Canonisé, *-satus.*
Caractérisé, *caractere donatus.*
Casé, *in casâ receptus.*
Cause, *-satus.*
Cautérisé, *caustico inustus.*
Cicatrisé, *cicatrice affectus.*
Civilisé, *ad humanitatem efformatus.*
Coaccusé, *simul cum aliis accusatus.*
Composé, *-situs.*
Cotisé, *taxatus.*
Couperosé, *qui est tuberosissimæ frontis.*
Courtisé, *blanditiis delinitus.*
Croisé, *decussatus.*
Débrutalisé, *ad humanitatem inductus.*

verbes au présent & participe masculin.

Dégoisé, *deblateratus.*
Déguisé, *larvatus.*
Dépaysé, *in exteras regiones actus.*
Désabusé, *errore liberatus.*
Défrisé, *excrispatus.*
Déposé, *-situs.*
Détonisé, terme de Chymie, *qui fragorem edidit.*
Dévalisé, *spoliatus.*
Devisé, *confabulatus.*
Disposé, *-situs.*
Divisé, *-sus.*
Dogmatisé, *-satus.*
Ecrasé, *fractus.*
Electrisé, frotté pour attirer la paille ou autre chose.
Embrasé, *accensus.*
Empesé, *amylo imbutus.*
Epousé, *sponsatus.*
Epuisé, *exhaustus.*
Espagnolisé, *Hispano more vivens.*
Eternisé, *æternitati mandatus.*
Excusé, *-satus.*
Exorcisé...
Exposé, *-situs.*
Familiarisé, *-satus.*
Favorisé, *favore donatus.*
Fleurdelisé, *lilio regio notatus.*
Formalisé, *-satus.*
Froissé, v. m. *complicatus.*
Galantisé, *blanditiis illusus.*
Glosé, *illustratus.*
Humanisé, *-mor factus.*
Immortalisé, *immortalitate donatus.*
Impatronisé, *possessione donatus.*
Imposé, *-situs.*

verbes au présent & participe masculin.

Inciſé, *-ſus.*
Indemniſé, *cautus.*
Infuſé, *-ſus.*
Interpoſé, *-ſitus.*
Latiniſé, *latinitate donatus.*
Léſé, *læſus.*
Lettriſé, Poëme lettriſé.
Maîtriſé, *domitus.*
Martyriſé, *martyrio affectus.*
Mépriſé, *contemptus.*
Méſuſé, *male uſus.*
Métamorphoſé, *transformatus.*
Moraliſé, *documento ex re aliquâ erudito inſtitutus.*
Notariſé, paſſé devant Notaires.
Oppoſé, *-ſitus.*
Oſé, *auſus.*
Paraphraſé, *illuſtratus.*
Peſé, *ponderatus.*
Pindariſé, *-ſatus.*
Poſé, *-ſitus.*
Préconiſé, *multùm laudatus.*
Prépoſé, *præpoſitus.*
Préſuppoſé...
Priſé, *æſtimatus.*
Prophétiſé, *prænuntiatus.*
Propoſé, *-ſitus.*
Puiſé, *hauſtus.*
Pulvériſé, *in pulverem redactus.*
Raſé, *raſus.*
Racuſé, *-ſatus.*
Refuſé, *repulſam paſſus.*
Ruſé, *callidus.*
Scandaliſé, *malo exemplo offenſus.*
Séculariſé, *communi vitæ redditus.*
Solemniſé, *celebratus.*
Stigmatiſé, *ſtigmatibus notatus.*
Subdiviſé, *-ſus.*
Subtiliſé, *argutior factus.*
Suppoſé, *-ſitus.*
Sympathiſé, *conventus.*
Tabiſé, *undulatus.*
Temporiſé, *dilatus.*
Théſauriſé, *collectus.*
Toiſé, *menſus.*
Tourniſé, qui a des étourdiſſemens, *attonitæ mentis ſtupore perculſus.*
Tranquilliſé, *tranquilliorfactus.*
Tranſpoſé, *trajectus, inverſus.*
Tympaniſé, *publicatus.*
Tyranniſé, *vexatus.*
Ventouſé, *cucurbitulas paſſus.*
Veſpériſé, *objurgatus.*
Viſé, *collimatus.*
Uſé, *tritus.*

Voyez les autres verbes en zer *ou* ſer.

ſubſt. & adj. fem.

Aviſée, *dives.*
bien Aviſée, *cauta.*
Amaſée, ville du Pont, *Amaſia.*
* Billeveſée, *ineptiæ.*
Briſée, *fractura.* terme de chaſſe, *veſtigium.* aller ſur les briſées de quelqu'un, *aliquem ſupplantare.*
Champs Eliſées ne ſe dit qu'au plur. *Campi Eliſii.*

ZEAU. *voyez* AU.

ZÉE. *ou* SÉE.

m ſubſtantifs & adjectifs feminins.

Coliſée, *Vo theatrum.*
Croiſée, *dec* de fenêtre chemin, *a*
Damaſée, li façon de
Déhouſée, pour Dép *ginata.*
Déniaiſée,
Eliſée, Pro
Epouſée.
Fuſée, *fiun lutum.* d *logii fuſu* feu d'artif *tus nitra* ſée, fig. ſée, *imp*
Malaiſée,
Mal-aviſée,
Muſée,
Muſée; c'e Poëte cé
Ozée, Pro
Peſée,
Priſée, eſt *tio.* miſe offre de vente à
Raſée, *ra urbs eve mulier t*
Repoſée, *cubile.*
Riſée,
Roſée,
Ruſée,
m Théſée, R
Viſée, *coll* ou d'arm

m substantifs & adjectifs féminins.

m Colisée, *Vespasiani amphitheatrum.*
Croisée, *decussata structura.* de fenêtre, *fenestralis.* de chemin, *decussata via.*
Damasée, linge fabriqué en façon de dames.
Déhousée, terme comique, pour Dépucellée, *devirginata.*
Déniaisée, *recocta.*
Elisée, Prophète, *-sæus.*
Epousée, *sponsa.*
Fusée, *filum fuso circumvolutum.* de montre, *horologii fusum versatile.* de feu d'artifice, *tubulus fartus nitrato pulvere.* fusée, fig. affaire embarrassée, *implicata res.*
Malaisée, *pauper.*
Mal-avisée, *incauta.*
Musée, *musæum.*
Musée; c'est le nom d'un Poëte célébre, *Musæus.*
Ozée, Prophète, *Ozeas.*
Pesée, *ponderatio.*
Prisée, estimation, *æstimatio.* mise à prix, *licitatio.* offre de prix, *licitatio.* vente à l'enchere, *auctio.*
Rasée, *rasa.* ville rasée, *urbs eversa.* femme rasée, *mulier tonsa.*
Reposée, terme de chasse, *cubile.*
Risée, *risus.*
Rosée, *ros.*
Rusée, *astuta.*
m Thésée, Roi, *-seus.*
Visée, *collineatio.* de canon, *ou* d'armes à feu, *dioptra.*

verbes à l'infinitif.

dessein, *consilium.* ordonnance visée, *mandatum visum.*

Plus. les participes féminins des verbes en zer *ou* ser.

ZER. *ou* SER. qui se prononce de même.

un Baiser, *osculum.*

VERBES.

Abuser, mal user, *abuti.* tromper, *in fraudem inducere.*
s'Abuser, *errare.* se tromper, *falli.*
Accuser, *-sare.*
Agoniser, *animam agere.*
Aiguiser, *acuere.*
Allégoriser, *allegoricè loqui.*
* Amenuiser, *minuere.*
Amuser, *detinere.*
s'Amuser, *morari.*
Anagrammatiser, *anagrammata exscribere.*
Analiser, *resolvere.*
s'Anastomoser, terme d'Anatomie, *copulari.*
Anathématiser, *-sare.*
Antoiser, vieux mot, *acervare.*
Appaiser, *placare.*
Appoſer le scellé, *sigillum ponere.*
Apothéoser, *in divos referre.*
Apprivoiser, *cicurare.*
Ariser, terme de Marine, *deprimere.*
Arraser, *lapides ad eandem altitudinem horizonti res-*

verbes à l'infinitif.

pondentem ad libellam collocare.

Arroſer, *irrigare.*

Attiſer, *ignem ſtruere.*

Aviſer, donner avis, *monere.* ſonger, *cogitare.* pourvoir à, *providere.* ſe ſouvenir, *recordari.*

Autoriſer, *auctoritatem tribuere.* un acte, *ſcriptum auctoritate munire.*

Bacchanaliſer, *liberiùs luxuriari*, vel *compotare.*

Baiſer, *oſculari.*

Baptiſer, *-ſare.*

Belouſer, *globulum eburneum in cavum detrudere.* ſe belouſer, *allucinari.* ſe tromper, *errare.*

Biaiſer, mettre de biais, *obliquare.* aller de biais, *oblique ferri.* Item, *aliquem moleſtare.*

Blaſer, ſe blaſer, gâter, &c. *vitiari.*

Boiſer, *inſtructo ligno ornare.*

Briſer, *conterere.*

Bronzer, *æris colore inficere.*

Canoniſer, *in album Sanctorum referre.*

Canoniſer, louer, *laudare.*

Caractériſer, *deſcribere.*

Cardinaliſer, *Cardinalem facere.*

Caſer, terme du trictrac, *uni laminæ duas imponere rotulas.*

Catéchiſer, *myſteriis fidei imbuere.*

Cauſer, *-ſare.* faire naître, *creare.* produire, *produ-*

verbes à l'infinitif.

cere. engendrer, *gignere.* faire, *facere.* apporter, donner, *creare*, *afferre.* babiller, *garrire.*

Cautériſer, *cauterium indere.*

Chanoiniſer, *Canonicum facere.*

Chimériſer, *res pro falſo conceptis habere.*

Chriſtianiſer, *Chriſtianum efficere.*

Cicatriſer, *cicatrices inducere.*

Civiliſer une affaire, *cauſam capitis in civilem mutare.* quelqu'un, *ad mores humaniores efformare.*

Colaphiſer, *palmâ os alicujus pulſare.*

Coloniſer, établir des Colonies, *Colonias inſtituere.*

Compoſer, *-nere.*

Cotiſer, *juſtam partem perſolvere.*

ſe Cotiſer, *imperare ſibi certam pecuniæ ſummam.*

Contrepeſer, valoir autant, *paris eſſe pretii.* peſer autant, *pondere æquare.*

Couperoſer, *puſtulis aſpergere.*

Courtiſer, *gratiam venari.*

Criminaliſer, *civilem cauſam in criminalem vertere.*

Croiſer, *decuſſare*, *haſtas hoſti objicere.*

ſe Croiſer, aller à la guerre ſainte, *teſſeræ crucis militiam inire.*

Cruéliſer, mot nouveau, *crudeliter agere.*

verbes à l'infinitif.

Débourgeoiſe
res emend
Débrutaliſer,
bus ad hu
ducere.
Décaniſer, *L*
Décanoniſer
. logue des
Décardinaliſe
lium albo
Décompoſer
Défriſer,
Dégoiſer,
Déguiſer, *l*
ler, *-lare*
ſpeciem i
nomen en
ſer, *obte*
Déhouſer,
detraber
Démarquiſe
tre que q
Marquis.
Dématériali
ſeparare
Déniaiſer,
re. guér
ab inep
nare. re
dum eff
Dépayſer,
nes mit
Dépédanti
dedocer
Dépoſer,
Dépriſer,
Déſabuſer
Déſautori
Déshuma
adime
Dévaliſer
Deviſer,

verbes à l'infinitif.

Débourgeoiſer, *abjectos mores emendare.*
Débrutaliſer, *è ferinis moribus ad humanitatem traducere.*
Décaniſer, *Decanum agere.*
Décanoniſer, ôter du catalogue des Saints.
Décardinaliſer, *è Cardinalium albo eximere.*
Décompoſer, *deſtruere.*
Défriſer, *excriſpare.*
Dégoiſer, *modulari.*
Déguiſer, *larvare.* diſſimuler, *-lare.* traveſtir, *aliam ſpeciem induere.* ſon nom, *nomen ementiri.* ſe déguiſer, *obtegere ſe.*
Déhouſer, vieux mot, *ocreas detrabere.*
Démarquiſer, faire connoître que quelqu'un n'eſt pas Marquis.
Dématérialiſer, *à materiâ ſeparare.*
Déniaiſer, tromper, *illudere.* guérir de la niaiſerie, *ab ineptâ ſimplicitate ſanare.* rendre ruſé, *callidum efficere.*
Dépayſer, *in exteras regiones mittere.*
Dépédantiſer, *ruſticitatem dedocere.*
Dépoſer, *-onere.*
Dépriſer, *deſpicere.*
Déſabuſer, *errore liberare.*
Déſautoriſer, ôter l'autorité.
Déshumaniſer, *humanitatem adimere.*
Dévaliſer, *ſpoliare.*
Deviſer, *colloqui.*

verbes à l'infinitif.

Dialogiſer, *dialogos facere.*
Diéſer, terme de Muſique. *dieſim ſervare.*
Diſpoſer, *-onere.*
Diviniſer, *-nitatem tribuere.*
Diviſer, *-idere.* mettre mal. *diſcordiam ſerere.*
Dogmatiſer, *aliquod dogma diſſeminare.*
Doſer, *in doſes diſtribuere.*
Economiſer, *res ordinare.*
Ecraſer, *proterere.*
Egoïſer, parler de ſoi.
Egriſer un diamant, *adamantem mutuo affrictu deterere.*
Electriſer, *electricitatem impertiri.*
* Emboiſer, tromper, *fallere.*
Embraſer, *incendere.* faire une embraſure, *limina obliquare.* ſe laiſſer embraſer d'amour, *amore ardere, flagrare.*
s'Emmarquiſer prendre le nom de Marquis.
Empeſer, *amylo imbuere.*
Enjalouſer.
Epiſcopiſer, prétendre à l'Epiſcopat, *Epiſcopatum ambire.*
Epouſer, marier, *matrimonio ſponſos conjungere.* ſe marier, *nuptias inire.* prendre femme, *uxorem ducere, virginem in matrimonium aſſumere.* *Voy.* Marier.
Epouſer, embraſſer un parti, *in partes alicujus deſcendere.*

verbes à l'infinitif.

n'Epouſer aucun parti, *neutram partem amplecti.* les intérêts de, *cauſam ſuſcipere.* les inquiétudes, *partiri curas & ſollicitudines.*
Epuiſer, *exhaurire.*
Eſpagnoliſer, *Hiſpanum reddere.*
Eterniſer, *poſteritati conſecrare.*
Etymologiſer, *vocabuli etymon exponere.*
Evangéliſer, *-ſare.*
Excuſer, *excuſatum habere.*
Exorciſer, *nequiſſimos ſpiritus Dei nomine adjurare & fugare.*
Expoſer, *-onere.*
Fabuliſer, *commentitia narrationi addere.*
Familiariſer, *familiaritatem contrahere.*
Fanatiſer, *fanatico more inſanire.*
Fataliſer, *fato deſtinare.*
Favoriſer, *favere.*
Féminiſer, rendre de genre féminin, *fœmineum genus voci tribuere.*
Fertiliſer, *fertilem efficere.* rendre fécond, *fœcundare.*
Fleurdeliſer, *lilio cauteriſare.*
ſe Formaliſer, être offenſé, *offendi.* ſe plaindre, *conqueri.*
Fraiſer, façonner en fraiſe, *in rugas cogere.* un bataillon de piquiers, *agmen haſtatis cingere.*
Franciſer, *Gallicum agere.*
Fraterniſer, *fraterne agere.*

verbes à l'infinitif.

Friſer, *criſpare.* la corde, *funem ſtringere.*
Friſer, terme de Muſique.
Fuſer, terme de Médecine, ſe fondre, *liquari.*
Galantiſer, *pudicitiam amatoriis blandimentis oppugnare.*
Gargariſer, *-ſare.*
Généraliſer, *generatim agere.*
Gloſer, *interpretari.* expliquer, *-care.* trouver à redire, *redarguere.*
Gracieuſer, *comiter excipere.*
Grécaliſer, terme uſité ſur la Méditerranée.
Gréciſer, terme de Grammaire, *Helleniſmis uti.*
Gueuſer, *mendicare.*
Guittariſer, *cythará canere.*
Herboriſer, *medicas herbas indagare.*
Humaniſer, *-niorem efficere.*
s'Humaniſer, *humanum ſe præſtare.*
Jalouſer, *æmulari.*
Jaſer, *garrire.*
s'Immatérialiſer, *immateriale effici.*
Immortaliſer, *immortalitati mandare.*
s'Impatroniſer, *poſſeſſionem inire.*
Impoſer, *-onere.*
Inciſer, *-cidere.*
Indemniſer, *damnum præſtare.*
Infuſer, *infundere.*
Interpoſer, *-onere.*
s'Inthroniſer, *ſe in ſolii poſſeſſionem inducere.*
Italianiſer, *Italorum mores affectare.*

verbes à l'infinitif.

Judaïſer, *Ju… nem tener…*
Jupitriſer, vi… bauche.
Latiniſer, … *tine loqui.* qui ont … latines, *ve… minationi…*
Légaliſer, *f… cere aucto…*
* Léſer,
Maîtriſer,
Marquiſer,
Martyriſer,
Matérialiſer *mentare.*
Maternıſer, … ſans qui … mere.
Menuiſer,
Mépriſer,
Méſuſer, …
Métagraboſ… par Rab… *nervâ a…*
Métamorph… *mare.*
Monſeigne… *honorifi…*
Moraliſer, *dare.*
* Muſer,
Naturaliſe… *vitate*
Nauliſer, … *vem du…*
Neutriſer *ſectari*
Niaiſer,
Oeconom… *cere.*

verbes à l'infinitif.

Judaïser, *Judaïcam religionem tenere.*
Jupitriser, vivre dans la débauche.
Latiniser, parler latin, *latine loqui.* faire des mots qui ont des terminaisons latines, *verba latinæ terminationis effingere.*
Légaliser, *fidem scripto facere auctoritate publicâ.*
* Léser, *lædere.*
Maîtriser, *dominari.*
Marquiser, faire le Marquis.
Martyriser, *excruciare.*
Matérialiser, *ad corpus coagmentare.*
Materniser, se dit des enfans qui tiennent de leur mere.
Menuiser, *tenuare.*
Mépriser, *contemnere.*
Méfuser, mal uſer, *abuti.*
Métagraboliſer, mot inventé par Rabelais, *invitâ Minervâ aliquid scribere.*
Métamorphoſer, *transformare.*
Monſeigneuriſer, *titulo uti honorificentiſſimo.*
Moraliſer, *dogmata moralia dare.*
* Muſer, *morari.*
Naturaliſer, *peregrinum civitate donare.*
Nauliſer, *ou* Noliger, *navem ducere.*
Neutriſer, *neutrius partes ſectari neutrum facere.*
Niaiſer, *nugari.*
Oeconomiſer, *ſumptus parcere.*

verbes à l'infinitif.

Opérer, *-rari, agere.*
Organiſer, *formare.*
Oſer, *audere.*
Pactiſer, *fœdus inire.*
Parloriſer, parler d'une maniere affectée.
Paraphraſer, *ſcriptorum paraphraſi explanare.*
Partialiſer, *alicujus partes amplecti.*
Particulariſer, *particulatim edicere.*
Paſquiniſer, faire des Paſquinades.
Paterniſer, *patriſſare.*
Pédantiſer, *inſulſorum litteratorum more agere.*
Péremptoriſer, *prolatare.*
Pertuiſer, percer, *perforare.*
Peſer, *ponderare.* être peſant, *gravi eſſe pondere.* peſer, *præponderare.* être de tel poids, *pendere.* deux choſes enſemble pour ſçavoir laquelle a le plus de poids, *compenſare duo inter ſe.* peſer à la balance, *expendere.* examiner, *examinare.* conſidérer, *-rare.* être à charge, *oneri eſſe.*
Pétrarquiſer, *Petrarcham imitari.*
* Phlébotomiſer, *ſanguinem extrahere, venam ſecare.*
* Pindariſer, *affectare cultum effuſiorem in verbis.*
Poétiſer, *poëtas imitari, carmina pangere.*
Poiſer, vieux mot, *angere.*
Porphyriſer, broyer ſur le porphyre.
Poſer, *locare.*

verbes à l'infinitif.

* Postposer, *-onere.*
Préconiser, *summis aliquem laudibus efferre.*
Prépoſer, *præponere.*
Préſuppoſer, *præſupponere.*
Proſer, *æſtimare.* faire cas, *plurimi facere.* louer, *prædicare.* priſer peu, *minimi putare.*
Propoſer, *-onere.*
Proſer, *ſoluto ſermone ſcribere.*
Puiſer, *haurire.*
Pulvériſer, *in pulverem convertere.*
Quinquinatiſer, *kinæ ſorbitionem exhauriendam exhibere.*
Racoiſer, Rappaiſer, *mitigare.*
Raſer le poil, *radere pilos.* côtoyer, *abradere.* un bâtiment, *exſcindere.* couper, *detruncare.* effleurer, *perſtringere.* le tapis, galoper ſans lever les pieds, *humum abradendo currere.*
Ratiſer, *iterùm ignem colligere.*
ſe Raviſer, *mentem mutare.*
Réaliſer, *ratum efficere.*
Rebaiſer, *denuò oſculari.*
Rebouiſer, *rudem aliquem & ſimplicem recoquere.*
Récuſer, *-ſare.*
Refuſer une choſe, *negare.* dénier, *denegare.* ne vouloir point, *recuſare.* répudier, *-iare.* la porte à, *domo excludere.* d'obéir, *detractare imperium.*
Repoſer, *quieſcere.* dormir, *dormire.* s'aſſeoir, *ſedere.*
Reviſer, *reviſere.*
Ridiculiſer, *ridiculum exhibere.*
ſe Ridiculiſer, *ſe ridiculum præſtare.*
Romaniſer, *fabuloſas narrationes effingere.*
Ronſardiſer, écrire comme Ronſard.
Ruſer, *inſidioſe agere.*
Satyriſer, *ſatyras ſcribere.*
Scandaliſer, *offendere.*
Séculariſer, *inter ſeculares Clericos religioſum tranſcribere.*
ſe Singulariſer, *ſeorſùm ab aliis ſentire.*
Socratiſer, *Socratis more philoſophari.*
Solemniſer, *celebrare.*
Soupeſer, *onus ſublatum expendere.*
Souſdiviſer, *ou* Subdiviſer, *-videre.*
Spiritualiſer, *ſeparare à concretione materiæ.*
Stigmatiſer, *ſtigmate notare.*
Subtiliſer, *extenuare.* dans ſa diſpute, *ſubtiliter diſputare.*
Suppoſer, *-nere.*
Syllogiſer, *argumentari.*
Symboliſer, reſſembler, *ſimilem eſſe.* quadrer, *-rare.* convenir, *-ire.*
Sympathiſer, *-ſare, moribus convenire.*
Tabiſer, *ſub prælo levigatorio undulare.*
Tamiſer, *ſuccernere.*
Tartariſer, *trigoni mundare.*

verbes à l'infinitif.

Temporiſer, *procraſtinare.*
Théologiſer, *Theologorum more loqui.*
Théſauriſer, *apes congerere.*
Tituliſer, donner un titre.
Toiſer, *perticâ metiri.*
Trameſer, vieux mot, *tranſmittere.*
Tranquilliſer, *quieſcère.*
Tranſpoſer, *-onere.*
Treilliſer, *cancellis obducere.*
Tympaniſer, *-ſare.*
Tyranniſer, *tyrannice ſævire.*
Ventouſer, *cucurbitulas parti corporis adhibere.*
Verbaliſer, *ſcripto rem geſtam narrare.*
* Veſpériſer, *objurgare.*
Viſer, *collimare.*
Volatiliſer, *attenuare.*
Uſer d'une choſe, *re aliquâ uti.* de redite, *eadem repetere.* de ſon droit, *uſurpare quod noſtrum eſt.* mal d'une choſe, *abuti.* bien avec quelqu'un, *bene agere cum.* un habit, *veſtem atterere.* ſes pieds, *pedes deterere.* conſumer, *-ere.* s'uſer, *deteri.*

Z E T. *voyez* E T.

Z E U X. *voyez* E U X.

Z I. & S I.

v Choiſi, *electus.*
a Cramoiſi, couleur, *crameſina tinctura.*
v Deſſaiſi, *è manibus dimiſſus.*
Glazi, vieux mot, *gladius.*
Lazzi, jeu muet de Théâtre.
v Moiſi, *mucceſſit.*
m Potoſi, montagne du Pérou, *Potoſium.*
Putéſi, vieux mot, aller en putéſi, *ire in perditum, in malam crucem.*
Quaſi, adv. *quaſi.*
v Saiſi, *captus.* mis en dépôt, *ſub cuſtodis malus traditus.*

ſubſtantifs féminins.

Z I E. & S I E.

Ambroſie, nectar, *-ſia.*
Apoſtaſie...
Andalouſie, province d'Eſpagne.
Aſie, partie du monde, *Aſia.*
Auſtraſie, pays, *-ſia.*
Bourgeoiſie, *civès.* droit de bourgeoiſie, *jus municipale.*
Courtoiſie, *urbanitas.*
Croiſie, vieux mot, *crux.*
Diſcourtoiſie, *inurbanitas.*
Eucraſie, bon tempérament, *eucraſia.*
Fantaiſie, *-taſia.* imagination, *-tio.* opinion, *-to.*
Frénéſie, *phreneſis.*
Gélaſie, une des trois Graces ſelon quelques-uns, *Gelaſia.*
Géodéſie, arpentage, *-ſia.*
Hectiſie, maladie, *tabes.*
Hemophthiſie, *-ſis.*
Héréſie, *hæreſis.*
Hydropiſie, *aqua intercus.*
Hypocriſie, *-ſis.*
Hypophaſie, terme d'Oculiſte, *-aſis.*
Jalouſie, *zelotypia.* paſſion, *invidia.* jalouſie, chaſſis, *cancelli.*

substantifs féminins.

Lithiaſie, maladie des paupieres, *-aſis.*
Magnéſie, *magneſius lapis.*
Malvoiſie, *arviſium vinum.*
Métonomaſie, changement de nom, *-ſia.*
Paralyſie, *-ſis.*
Paranomaſie, terme dogmat.
Philotéſie, cérémonie des Grecs en buvant à la ſanté les uns des autres.
Pleuréſie, *pleuritis.*
fauſſe Pleuréſie, *ſpeudopleuritis.*
Poéſie, *-ſis.*
Punaiſie, *naris fœtor.*
Saiſie, terme de Palais, *bonorum obſignatio.*

VERBES.

partic. fém.

Apoſtaſie, *deſerit fidem.*
Choiſie, *electa.*
Deſſaiſie, *dimiſſa.*
Moiſie, *mucida.*
Raſſaſie, *ſatiat.*
Saiſie, *capta.*

ZIER. *ou* SIER. *voyez* IER.

ZIN. *ou* SIN. *voyez* IN.

ZION. *ou* SION. *voyez* ION.

ZIR. *ou* SIR. *voyez* IR.

ZIS. *ou* SIS. *voyez* IS.

ZIT. *ou* SIT. *voyez* IT.

ZON. & SON.

m Angle d'inclinaiſon, *inclinationis angulus.*

ſubſtantifs maſculins & féminins.

Arriere-ſaiſon, *ſera tempeſtas.* de l'âge, *extrema ſenecta.*
Avalaiſon d'eau, *alluvio.*
Biſon, bœuf ſauvage des Indes.
Blaſon, *ars heraldica.*
Camuſon, petite camuſe.
Cargaiſon, terme de mer, *oneratio navis.*
Cloiſon, *ſepimentum.*
Combinaiſon, *-natio.*
Comparaiſon, *-ratio.*
Conjugaiſon, *-gatio.*
Contrepoiſon, *antidotus.*
Déclinaiſon, terme de Grammaire, *declinatio.*
Démangeaiſon, *pruritus.*
Déraiſon, *delirium.*
Diapaſon, octave de Muſique, *diapente.*
Echauffaiſon, *ſanguinis æſtus gravior.*
Echauffoiſon, vieux mot, *calefactio.*
Exhalaiſon, *-latio*, *aëreus ſpiritus.*
Fauchaiſon, le tems où l'on fauche les prés.
Fenaiſon, *fœniſecia.*
Feriſon, mot artif. de Log.
Floraiſon, *tempus florum.*
Flottaiſon, flottage.
Foiſon, abondance, *abundantia.* grande quantité, *magna vis.*
Friſeſon terme artificiel de Logique.
Gariſon, vieux mot, *ſanatio.*
Garniſon, *præſidium.*
Gazon, *ceſpes.*
Guériſon, *curatio.*

ſubſtantifs maſculins & féminins.

Grenaiſon *ceptio.*
Griſon, *Rhæti*
Harengeai *piſcatus*
Horiſon, *finitor.*
Jaſon de
Inclinaiſo
Liaiſon, ment, *amiciti*
Livraiſon
Lunaiſon *curſus.*
Maiſon, *cula.* d pagne *baſilic* ce, *g tus.* tr petites-M pital *chium*
Ochoiſo *caſio.*
Oiſon,
Oiſon,
Olivaiſo *tio.*
Oraiſon *ces.* h
Pamoiſ
Pendeai dre.
Pérorai
Peſon à ner,
Poiſon
Priſon, en p

substantifs masculins & féminins.

Grenaiſon, *granorum perceptio.*
Griſon, *ſubcanus.* peuple, *Rhæti Alpini.*
Harengeaiſon, *harengorum piſcatus.*
Horiſon, *orbis finiens*, vel *finitor.*
Jaſon de la Fable, *Jaſo.*
Inclinaiſon, *inclinatio.*
Liaiſon, *alligatio.* enchainement, *catenatio.* amitié, *amicitia.*
Livraiſon, *traditio.*
Lunaiſon, *menſtruus lunæ curſus.*
Maiſon, *ædes.* petite, *ædicula.* de plaiſance, de campagne, *villa.* de ville, *baſilica.* famille, *-ilia.* race, *genus.* naiſſance, *ortus.* train, *domeſtici.*
petites-Maiſons, au plur. Hôpital des fous, *Anadochium.*
Ochoiſon, vieux mot, *occaſio.*
Oiſon, *ancerculus.*
Oiſon, injure, *ſtultus.*
Olivaiſon, *olivarum perceptio.*
Oraiſon, *oratio.* priere, *præces.* harangue, *oratio.*
Pamoiſon, *animi defectio.*
Pendeaiſon, l'action de pendre.
Péroraiſon, *-ratio.*
Peſon à peſer, *pondum*, à tourner, *verticillum.*
Poiſon, *venenum.*
Priſon, *carcer*, *cuſtodia.* être en priſon, *carcere detineri.* mettre en priſon, *in carcerem contrudere.* tirer de priſon, *è carcere emittere.*

ſubſtantifs maſculins & féminins.

Raiſon, équité, *æquitas.* droit, *jus.* c'eſt la raiſon, *æquum eſt.* outre la raiſon, *præter jus.* plus que de raiſon, *diutiùs quam par eſt.* ſans raiſon, *temere.* non ſans raiſon, *non immeritò.* aller à la raiſon, *æquum & bonum dicere.* avoir raiſon, *ratione uti.* faire raiſon, payer, *nomina expedire.* faire raiſon en buvant, *propinanti nobis viciſſim propinare.*
Réclinaiſon, terme de Gnomonique, ſituation d'un plan qui s'incline ſur l'horiſon.
Saiſon, *tempeſtas.*
Saliſon, *ſalitura.*
Suzon, dimin. de Suzanne.
Tiſon, *titio.*
Toiſon, laine de brebis, *vellus.* terme libre & comique, *pubes.* Ordre d'Eſpagne, *equeſter Ordo velleris aurei.*
Trahiſon, *proditio.*
Tremblaiſon, vieux mot, *concuſſio.*
Zon, zon, *ſonus*, *ictus.*

Z U. & S U.

Couſu, *conſultus.*
Découſu, *deſutus.*
Viſum-viſu, terme populaire.

F I N.

APPROBATION.

J'AI lu par ordre de Monſeigneur le Chancelier un Livre intitulé, *Dictionnaire des Rimes, par Richelet, conſidérablement augmenté & mis dans un nouvel ordre.* Il m'a paru qu'on pouvoit en permettre la réimpreſſion. A Paris ce 10 Octobre 1749. VATRY.

PRIVILEGE DU ROI.

LOUIS, par la grace de Dieu, Roi de France & de Navarre : A nos amés & féaux Conſeillers les Gens tenans nos Cours de Parlement, Maîtres des Requêtes ordinaires de notre Hôtel, grand Conſeil, Prévôt de Paris, Baillifs, Sénéchaux, leurs Lieutenans Civils & autres nos Juſticiers qu'il appartiendra, SALUT. Notre bien-amé GUILLAUME DESPREZ notre Libraire à Paris, Nous a fait expoſer, qu'il deſireroit faire imprimer & donner au Public des Ouvrages qui ont pour titre : *Nouveau Traité de Diplomatique, Maniere de penſer dans les Ouvrages d'Eſprit, Penſées ingénieuſes des Anciens, Entretiens d'Ariſte & Sentimens de Cléandre par le Pere Bouhours*, DICTIONNAIRE DES RIMES, *par Richelet, Deſcription des Châteaux & Parcs de Verſailles & de Marly, Relation de la vie & de la mort de quelques Religieux de la Trappe, Hiſtoire des Superſtitions, Explications des Cérémonies de la Meſſe, Diſcours ſur la Comédie, par le Pere le Brun*, s'il nous plaiſoit lui accorder nos Lettres de permiſſion pour ce néceſſaires. A ces cauſes, voulant favorablement traiter l'Expoſant ; Nous lui avons permis & permettons par ces préſentes, de faire imprimer leſdits Ouvrages autant de fois que bon lui ſemblera, & de les vendre, faire vendre & débiter par-tout notre Royaume, pendant le tems de neuf années conſécutives, à compter du jour de la date des Préſentes. Faiſons défenſes à tous Imprimeurs, Libraires & autres perſonnes de quelque qualité & condition qu'elles ſoient, d'en introduire d'impreſſion étrangere dans aucun lieu de notre obéiſſance ; comme auſſi d'imprimer ou faire imprimer, vendre, faire vendre, débiter ni contrefaire leſdits Ouvrages, ni d'en faire aucuns extraits, ſous quelque prétexte que ce ſoit, d'augmentation, correction, changemens, ou autres, ſans la permiſſion expreſſe & par écrit dudit Expoſant, ou de ceux qui auront droit de lui, à peine de confiſcation des exemplaires contrefaits, de trois mille livres d'amende contre chacun des contrevenans, dont un tiers à Nous, un tiers à l'Hôtel-Dieu de Paris, & l'autre tiers audit Expoſant, ou à celui qui

aura droit de lui, & de tous dépens, dommages & intérêts, à la charge que ces Préſentes ſoient enregiſtrées tout au long ſur le Regiſtre de la Communauté des Imprimeurs & Libraires de Paris, dans trois mois de la date d'icelle; que l'impreſſion deſdits Ouvrages ſera faite dans notre Royaume & non ailleurs, en bon papier & beaux caracteres, conformément à la feuille imprimée attachée pour modèle ſous le contre-ſcel des Préſentes; que l'Impétrant ſe conformera en tout aux Réglemens de la Librairie, & notamment à celui du 10 Avril 1725; qu'avant de les expoſer en vente, les manuſcrits qui auront ſervi de copie à l'impreſſion deſdits Ouvrages ſeront remis dans le même état où l'approbation y aura été donnée, ès mains de notre très-cher & féal Chevalier le ſieur Dagueſſeau, Chancelier de France, Commandeur de nos Ordres; & qu'il en ſera enſuite remis deux Exemplaires dans notre Bibliothéque publique, un dans celle de notre Château du Louvre, un dans celle de notre très-cher & féal Chevalier, le Sieur Dagueſſeau, Chancelier de France : le tout à peine de nullité des préſentes. Du contenu deſquelles vous mandons & enjoignons de faire jouir ledit Expoſant & ſes ayans cauſe pleinement & paiſiblement, ſans ſouffrir qu'il leur ſoit fait aucun trouble ou empêchement. Voulons qu'à la copie des Préſentes qui ſera imprimée tout au long au commencement ou à la fin deſdits Ouvrages, foi ſoit ajoutée comme à l'original : Commandons au premier notre Huiſſier ou Sergent ſur ce requis, de faire pour l'exécution d'icelles, tous actes requis & néceſſaires, ſans demander autre permiſſion, & nonobſtant clameur de Haro, Charte Normande & Lettres à ce contraires. Car tel eſt notre plaiſir. DONNÉ à Fontainebleau le dix-huitieme jour du mois d'Octobre, l'an de grace mil ſept cent quarante-neuf, & de notre Regne le trente-cinquieme. Par le Roi en ſon Conſeil.

SAINSON.

Regiſtré enſemble les deux Ceſſions ci-après, ſur le Regiſtre XII. de la Chambre Royale des Libraires & Imprimeurs de Paris, N° 368. fol. 237. conformément aux anciens Réglemens, confirmés par celui du 28 Février 1723. A Paris ce 25 Novembre 1749.

Signé, LE GRAS, *Syndic.*

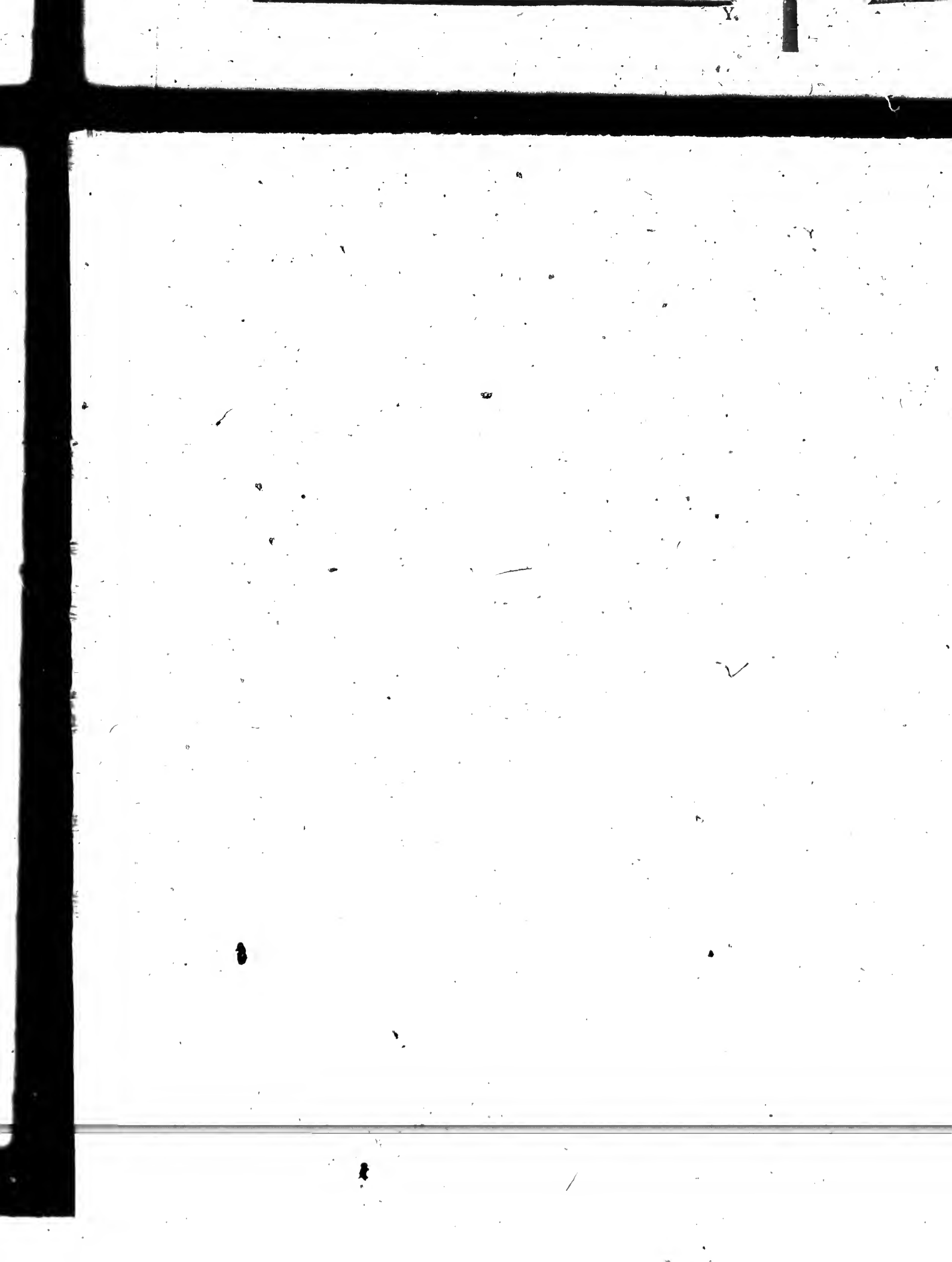
Y.